

รายงานประจำปีที่เป็นรายงานการประเมินคุณภาพภายใน  
คณะวิทยาการจัดการ มหาวิทยาลัยศิลปากร  
ประจำปีการศึกษา 2561

รายงานประจำปีที่เป็นรายงานการประเมินคุณภาพภายใน  
คณะวิทยาการจัดการ  
มหาวิทยาลัยศิลปากร  
ประจำปีการศึกษา 2561  
(1 สิงหาคม 2561 ถึง 31 กรกฎาคม 2562)

วันที่ 22 สิงหาคม 2562

## คำนำ

รายงานการประเมินตนเอง (Self Assessment Report) ของคณะวิทยาการจัดการเล่มนี้ จัดทำขึ้นเพื่อรับการประเมินคุณภาพการศึกษาภายในอย่างเป็นทางการจากผู้ประเมินที่มหาวิทยาลัยแต่งตั้งขึ้น เป็นการประเมินผลการดำเนินงานประกันคุณภาพการศึกษา ประจำปีการศึกษา 2561 (1 สิงหาคม 2561 ถึง 31 กรกฎาคม 2562) ซึ่งเป็นการประเมินตามมาตรฐานสำนักงานการอุดมศึกษา (สกอ.) ปีการศึกษา 2561 โดยรายงานการประเมินตนเองนี้ ประกอบด้วยเนื้อหา 5 บท คือ

- บทที่ 1 บทสรุปผู้บริหาร
- บทที่ 2 ข้อมูลพื้นฐานคณะวิทยาการจัดการ
- บทที่ 3 ผลการดำเนินงานด้านประกันคุณภาพการศึกษา
- บทที่ 4 สรุปผลการประเมิน และทิศทางการพัฒนา
- บทที่ 5 ภาคผนวก

คณะวิทยาการจัดการ ขอขอบคุณคณาจารย์และเจ้าหน้าที่ในสาขาและหน่วยงานต่างๆ ซึ่งมีส่วนร่วมในดำเนินการทำรายงานการประเมินตนเองในครั้งนี้

ผู้ช่วยศาสตราจารย์ ดร.พีรพัฒน์ ยางกลาง  
คณบดีคณะวิทยาการจัดการ  
สิงหาคม 2562

## สารบัญ

	หน้า
คำนำ	3
สารบัญ	4
บทที่ 1 บทสรุปผู้บริหาร	5
บทที่ 2 ข้อมูลพื้นฐานคณะวิทยาการจัดการ	10
บทที่ 3 ผลการดำเนินงานด้านประกันคุณภาพการศึกษา	50
<b>องค์ประกอบที่ 1 การผลิตบัณฑิต</b>	
ตัวบ่งชี้ที่ 1.1 ผลการบริหารจัดการหลักสูตรโดยรวม	51
ตัวบ่งชี้ที่ 1.2 อาจารย์ประจำคณะที่มีคุณวุฒิปริญญาเอก	59
ตัวบ่งชี้ที่ 1.3 อาจารย์ประจำคณะที่ดำรงตำแหน่งทางวิชาการ	64
ตัวบ่งชี้ที่ 1.4 จำนวนนักศึกษาเต็มเวลาเทียบเท่าต่อจำนวนอาจารย์ประจำ	67
ตัวบ่งชี้ที่ 1.5 การบริการนักศึกษาระดับปริญญาตรี	71
ตัวบ่งชี้ที่ 1.6 กิจกรรมนักศึกษาระดับปริญญาตรี	75
<b>องค์ประกอบที่ 2 การวิจัย</b>	
ตัวบ่งชี้ที่ 2.1 ระบบและกลไกการบริหารและพัฒนางานวิจัยหรืองานสร้างสรรค์	81
ตัวบ่งชี้ที่ 2.2 เงินสนับสนุนงานวิจัยและงานสร้างสรรค์	87
ตัวบ่งชี้ที่ 2.3 ผลงานวิชาการของอาจารย์ประจำและนักวิจัย	98
<b>องค์ประกอบที่ 3 การบริการวิชาการ</b>	
ตัวบ่งชี้ที่ 3.1 การบริการวิชาการแก่สังคม	197
<b>องค์ประกอบที่ 4 การทำนุบำรุงศิลปะและวัฒนธรรม</b>	
ตัวบ่งชี้ที่ 4.1 ระบบและกลไกการทำนุบำรุงศิลปะและวัฒนธรรม	203
<b>องค์ประกอบที่ 5 การบริหารจัดการ</b>	
ตัวบ่งชี้ที่ 5.1 การบริหารของคณะเพื่อการกำกับติดตามผลลัพธ์ตามพันธกิจกลุ่มสถาบันและ เอกลักษณ์ของคณะ	207
ตัวบ่งชี้ที่ 5.2 ระบบกำกับกำกับการประกันคุณภาพหลักสูตร	217
บทที่ 4 สรุปผลการประเมินและทิศทางการพัฒนา	223
สรุปผลการประเมิน	223
ทิศทางการพัฒนา	225
บทที่ 5 ภาคผนวก	230

# บทที่ 1

## บทสรุปผู้บริหาร

คณะวิทยาการจัดการจัดทำรายงานการประเมินตนเองระดับคณะ ประจำปีการศึกษา 2561 ฉบับนี้ เพื่อรับการประเมินการประกันคุณภาพการศึกษาภายใน ระดับอุดมศึกษา อย่างเป็นทางการจากผู้ประเมินที่ มหาวิทยาลัยแต่งตั้งขึ้นตามรายชื่อผู้ผ่านการประเมินของ สกอ. ซึ่งเป็นการประเมินผลการดำเนินงานของคณะ ในช่วงตั้งแต่ 1 สิงหาคม 2561 ถึง 31 กรกฎาคม 2562 (ปีการศึกษา 2561)

ในปีการศึกษา 2561 คณะฯ ได้การประกันคุณภาพการศึกษาภายใน ระดับอุดมศึกษา ตามแนวทางมาตรฐานคณะกรรมการการอุดมศึกษา (สกอ.) โดยยึดองค์ประกอบ 5 องค์ประกอบ มีตัวบ่งชี้ จำนวน 13 ตัวบ่งชี้ โดยกำหนดเกณฑ์คะแนนประเมินตัวบ่งชี้ 5 ระดับคะแนน

ผลการประเมินการประกันคุณภาพการศึกษาภายใน ระดับอุดมศึกษา ตามองค์ประกอบ 5 องค์ประกอบ จำนวน 13 ตัวบ่งชี้ มีค่าคะแนนเฉลี่ยรวมทั้งสิ้น 4.15 คะแนน ซึ่งอยู่ในระดับดี

เมื่อพิจารณารายองค์ประกอบพบว่า ผลการดำเนินงานอยู่ในระดับพอใช้และระดับดีมาก โดยมีผลการดำเนินงานระดับพอใช้ จำนวน 1 องค์ประกอบ คือ องค์ประกอบที่ 1 การผลิตบัณฑิต และผลการดำเนินงานที่ได้ระดับดีมาก จำนวน 4 องค์ประกอบ คือ องค์ประกอบที่ 2 การวิจัย องค์ประกอบที่ 3 การบริการวิชาการ องค์ประกอบที่ 4 การทำนุบำรุงศิลปะและวัฒนธรรม และองค์ประกอบที่ 5 การบริหารจัดการ โดยมีรายละเอียดดังนี้

องค์ประกอบ	ผลการประเมิน	
1. การผลิตบัณฑิต	3.15	การดำเนินงานระดับพอใช้
2. การวิจัย	5.00	การดำเนินงานระดับดีมาก
3. การบริการวิชาการ	5.00	การดำเนินงานระดับดีมาก
4. การทำนุบำรุงศิลปะและวัฒนธรรม	5.00	การดำเนินงานระดับดีมาก
5. การบริหารจัดการ	5.00	การดำเนินงานระดับดีมาก
<b>เฉลี่ย 5 องค์ประกอบ (13 ตัวบ่งชี้)</b>	<b>4.15</b>	<b>การดำเนินงานระดับดี</b>

จากผลการประเมินตามเกณฑ์ดังกล่าว จึงสามารถวิเคราะห์จุดเด่น และจุดที่ควรพัฒนา ของคณะ วิทยาการจัดการได้ ดังรายละเอียดดังต่อไปนี้

## จุดเด่น

1. หลักสูตรของคณะวิทยาการจัดการมีความหลากหลาย สามารถพัฒนาและจัดการเรียนการสอนโดยเน้นให้มีผู้เรียนมีความคิดสร้างสรรค์ มีความพร้อมต่อการเปลี่ยนแปลง และรับผิดชอบต่อสังคม
2. คณะวิทยาการจัดการ มีสิ่งสนับสนุนการเรียนการสอน และการจัดกิจกรรม ที่เพียงพอเหมาะสมกับจำนวนอาจารย์ประจำ จำนวนนักศึกษาในแต่ละหลักสูตร
3. คณะวิทยาการจัดการมีความพร้อมในการปฏิบัติการกิจด้านวิชาการ ที่สอดคล้องกับวิสัยทัศน์ พันธกิจของคณะฯ และแผนการศึกษาที่ผลิตบัณฑิตให้สอดคล้องต่อความต้องการของประเทศ และผู้ใช้บัณฑิตโดยรวม
4. คณะวิทยาการจัดการมีการดำเนินพันธกิจด้านการวิจัยอย่างมีประสิทธิภาพ โดยมีการดำเนินการตามนโยบาย แผนงาน โดยมีการบริหารจัดการเพื่อส่งเสริมและสนับสนุนคณาจารย์ บุคลากร และนักศึกษาให้มีสมรรถนะในการทำวิจัย
5. มีความร่วมมือกับสถาบันการศึกษาในต่างประเทศในส่วนของ การแลกเปลี่ยนบุคลากรสายวิชาการ และนักศึกษา

## จุดที่ควรพัฒนา/แนวทางการแก้ไข

1. ส่งเสริมและสร้างเครือข่าย ในการทำวิจัยกับหน่วยงานภายนอกสถาบัน
2. ส่งเสริมการให้บริการวิชาการทั้งในด้านแสวงหารายได้และไม่แสวงหารายได้ให้ครอบคลุมกลุ่มเป้าหมาย ทั้งในวงกว้าง และกลุ่มเป้าหมายที่เฉพาะเจาะจง ซึ่งอาจเป็นการให้บริการโดยใช้ทรัพยากรร่วมกัน การให้บริการฝึกอบรมหลักสูตรระยะสั้น การให้มีการศึกษาต่อเนื่องบริการแก่ประชาชนทั่วไป และหน่วยงานภายนอก
3. ส่งเสริมให้มีการดำเนินการทำนุบำรุงศิลปะและวัฒนธรรมของชาติ โดยให้เป็นส่วนหนึ่งของการจัดการเรียนการสอนโดยตรงหรือโดยอ้อม เพื่อให้ผู้เรียนและบุคลากรของคณะฯ ได้รับการปลูกฝังให้มีความรู้ตระหนักถึงคุณค่า ต่อศิลปะและวัฒนธรรมของชาติ
4. ส่งเสริมให้เป็นองค์กรแห่งการเรียนรู้ทุกภาคส่วนของคณะ

## เป้าหมายและแผนการพัฒนา

### 1 ปรัชญา ปณิธานวัตถุประสงค์ และแผนดำเนินการ

เป้าหมาย	1 ทบทวนปรัชญา วิสัยทัศน์ กลยุทธ์ เป็นประจำทุกปี 2 พัฒนาคณะให้ได้การยอมรับตามมาตรฐานระดับชาติและนานาชาติ
แผนการพัฒนา	1 แผนวิเคราะห์และปรับปรุงกลยุทธ์ (ทันสมัย สอดคล้องกับสภาพการณ์ในปัจจุบัน และแนวโน้มในอนาคต อย่างสม่ำเสมอ) 2 แผนความเป็นเลิศทางวิชาการ (การวิจัย การบริการวิชาการ การเรียนการสอน สร้างจิตสำนึกสาธารณะ การทำนุบำรุงศิลป วัฒนธรรม )

### 2 การผลิตบัณฑิต

เป้าหมาย	1 พัฒนาหลักสูตรตามกรอบมาตรฐานคุณวุฒิระดับอุดมศึกษา โดยให้มีความชัดเจน และสังคมยอมรับ
แผนการพัฒนา	1 แผนการผลิตบัณฑิต 2 แผนพัฒนาอาจารย์ 3 แผนพัฒนาหลักสูตร

### 3 กิจกรรมพัฒนานักศึกษา

เป้าหมาย	1 พัฒนาระบบการพัฒนากิจกรรมนักศึกษา 2 พัฒนาระบบอาจารย์ที่ปรึกษาในทุกด้านเพื่อสร้างสัมพันธ์ที่ดีระหว่างอาจารย์และนักศึกษา
แผนการพัฒนา	1 แผนการสร้างความเข้มแข็งของศิษย์เก่า

### 4 การวิจัย

เป้าหมาย	1 กำหนดแผนงานวิจัยระยะ 3 ปี และ 5 ปี 2 รวบรวมข้อมูลสารสนเทศที่เกี่ยวข้องกับการบริหารงานวิจัย
แผนการพัฒนา	1 แผนพัฒนาการวิจัย 2 แผนสร้างเครือข่ายและแหล่งทุนวิจัย 3 แผนพัฒนาข้อมูลสารสนเทศด้านการวิจัย 4 แผนการจัดการความรู้จากงานวิจัย

## 5 การบริการวิชาการแก่สังคม

- เป้าหมาย
- 1 พัฒนาระบบฐานข้อมูลการบริการวิชาการ
  - 2 นำกิจกรรมบริการวิชาการเป็นส่วนหนึ่งของการจัดการความรู้ของคณะ
- แผนการพัฒนา
- 1 แผนพัฒนาระบบฐานข้อมูลการบริการวิชาการ

## 6 การทำนุบำรุงศิลปวัฒนธรรม

- เป้าหมาย
- 1 สร้างให้เกิดความรู้ความเข้าใจต่อการสืบสานศิลปวัฒนธรรมอย่างต่อเนื่อง
  - 2 สร้างให้เกิดความตระหนักต่อการร่วมอนุรักษ์และสืบสานศิลปวัฒนธรรม
  - 3 สร้างให้เกิดการร่วมอนุรักษ์วัฒนธรรมที่ดั้งเดิมในองค์กร
  - 4 เกิดการอนุรักษ์และสืบสานศิลปวัฒนธรรมในกลุ่มนักศึกษาและประชาชนทั่วไป
- แผนการพัฒนา
- 1 จัดทำโครงการผสานรายวิชากับ กิจกรรมนักศึกษาเพื่อให้เกิดความรู้ ความ เข้าใจ และการปฏิบัติอย่างต่อเนื่อง
  - 2 จัดทำสื่อกิจกรรมในการเผยแพร่ในวงกว้าง เช่น เว็บไซต์ สื่อวีดิทัศน์ และสื่อสิ่งพิมพ์ที่นำไปสู่การร่วมอนุรักษ์วัฒนธรรม
  - 3 การแลกเปลี่ยนเรียนรู้จากปราชญ์ ผู้รู้ นักสืบสานวัฒนธรรมในรูปแบบต่างๆ เช่น การเป็นวิทยากร การศึกษาดูงานนอกสถานที่ เป็นต้น
  - 4 การผลักดันให้เกิดการวิจัย และการศึกษาปัญหาพิเศษเกี่ยวกับการสื่อสารและการสืบสานศิลปวัฒนธรรม

## 7 การบริหารและการจัดการ

- เป้าหมาย
- 1 จัดทำคู่มือปฏิบัติงานเพื่อหาแนวปฏิบัติที่ดีที่สุด
- แผนการพัฒนา
- 1 แผนพัฒนาด้านการบริหารจัดการ
  - 2 แผนการจัดการความรู้
  - 3 แผนพัฒนาบุคลากรรายบุคคล

## 8 การเงินและงบประมาณ

- เป้าหมาย
- 1 ฐานข้อมูลทางการเงินจัดทำเพื่อประกอบการตัดสินใจของผู้บริหาร
  - 2 การเสนอประกาศ ระเบียบ ข้อบังคับ เพื่อให้การบริหารของคณะมีความคล่องตัว และถูกต้อง



- แผนการพัฒนา 1 แผนการแสวงหารายได้และแหล่งงบประมาณ  
2 แผนการจัดทำฐานข้อมูลทางการเงิน

#### 9 ระบบและกลไกการประกันคุณภาพ

- เป้าหมาย 1 แต่งตั้งคณะกรรมการจัดมาตรฐานของคณะ เพื่อควบคุมและกำหนดแนวทางทำวิจัย  
ของนักศึกษา  
2 เร่งรัดการสำเร็จการศึกษาตามเวลาและมีคุณภาพ  
3 พัฒนาการศึกษาให้มีคุณภาพเพื่อตอบสนองแก่ตลาดแรงงาน
- แผนการพัฒนา 1 ตัวชี้วัดการพัฒนาคุณภาพของหลักสูตร

## บทที่ 2 ข้อมูลพื้นฐานคณะวิทยาการจัดการ

### 1. ประวัติความเป็นมาของคณะวิทยาการจัดการ มหาวิทยาลัยศิลปากร

มหาวิทยาลัยศิลปากร มีนโยบายการกระจายโอกาสทางการศึกษาไปสู่ภูมิภาคจึงขยายเขตการศึกษาไปยังวิทยาเขตแห่งใหม่ที่จังหวัดเพชรบุรี ใช้ชื่อว่าวิทยาเขตสารสนเทศเพชรบุรี และได้จัดตั้งคณะวิทยาการจัดการขึ้น โดยมีจุดมุ่งหมายที่จะผลิตบุคลากรในสาขาวิชาที่สามารถประกอบอาชีพอิสระได้ในระดับหนึ่ง โดยเป็นบัณฑิตที่มีความรู้ความสามารถทางธุรกิจขั้นพื้นฐาน รวมทั้งมีความสามารถในการร่วมปฏิบัติงานในหน่วยงานภาครัฐ รัฐวิสาหกิจ และธุรกิจเอกชนได้เป็นอย่างดี โดยคำนึงถึงความสามารถในการตอบสนองความต้องการของผู้รับบริการ ความพึงพอใจของผู้รับบริการ คุณภาพชีวิต และคุณภาพสิ่งแวดล้อมเป็นสำคัญ โดยจะให้บริการในเขตพื้นที่ 9 จังหวัด คือ จังหวัดเพชรบุรี ราชบุรี นครปฐม สุพรรณบุรี กาญจนบุรี ประจวบคีรีขันธ์ สมุทรสงคราม สมุทรสาคร และชุมพร

คณะวิทยาการจัดการ ก่อตั้งขึ้นเมื่อปี 2544 โดยรับนักศึกษาในปีการศึกษา 2545 เป็นคณะที่ 2 ของวิทยาเขตสารสนเทศเพชรบุรี และเป็นคณะวิชาลำดับที่ 12 ของมหาวิทยาลัยศิลปากร โดยเริ่มแรกเปิดสอนหลักสูตรศิลปศาสตรบัณฑิต จำนวน 3 สาขา ได้แก่ สาขาการจัดการธุรกิจทั่วไป (ปัจจุบันคือ สาขาวิชาการจัดการนวัตกรรมทางธุรกิจ) สาขาการจัดการท่องเที่ยว และสาขาการจัดการชุมชน มีนักศึกษารุ่นแรกจำนวน 250 คน ต่อมาในปีการศึกษา 2549 ได้ดำเนินการจัดการศึกษาระดับปริญญาตรี หลักสูตรบริหารธุรกิจบัณฑิตเพิ่มอีก 2 สาขาวิชา คือ สาขาการตลาด และสาขาธุรกิจโรงแรมและที่พัก (ปัจจุบันคือ สาขาวิชาการจัดการโรงแรม) และเปิดดำเนินการหลักสูตรบริหารธุรกิจ สาขาการจัดการธุรกิจและภาษาอังกฤษ (ปัจจุบันคือ สาขาวิชาการจัดการธุรกิจและภาษา) และหลักสูตรศิลปศาสตรมหาบัณฑิต สาขาการจัดการภาครัฐและภาคเอกชน

ในปีการศึกษา 2550 เปิดหลักสูตรรัฐประศาสนศาสตรบัณฑิต และหลักสูตรการประกอบการ (บริหารธุรกิจมหาบัณฑิต) ปีการศึกษา 2554 คณะเริ่มดำเนินการจัดการศึกษาในหลักสูตรปรัชญาดุษฎีบัณฑิต สาขาวิชาการจัดการเป็นครั้งแรก ในปีการศึกษา 2559 เปิดหลักสูตรบริหารธุรกิจบัณฑิต สาขาวิชาการจัดงานนิทรรศการอีเวนท์ และหลักสูตรบัญชีบัณฑิต และในปีการศึกษา 2561 เปิดหลักสูตรใหม่ จำนวน 3 หลักสูตร คือ หลักสูตรบริหารธุรกิจมหาบัณฑิต สาขาวิชาการจัดการนวัตกรรมทางธุรกิจ หลักสูตรบริหารธุรกิจดุษฎีบัณฑิต และหลักสูตรรัฐประศาสนศาสตรดุษฎีบัณฑิต

ทั้งนี้ ในปีการศึกษา 2561 คณะวิทยาการจัดการ มีจำนวนนักศึกษาทั้งสิ้น 2,869 คน จำแนกเป็น นักศึกษาระดับปริญญาตรี 2,583 คน และนักศึกษาระดับปริญญาโท 204 คน และนักศึกษาระดับปริญญา เอก 82 คน

## 2. ปรัชญา ปณิธาน วิสัยทัศน์ พันธกิจ แผนยุทธศาสตร์ มาตรการ และแผนปฏิบัติการประจำปี

### 2.1 ปรัชญา

ผลิตบัณฑิตที่มีความรู้ความสามารถทางการจัดการ มีทักษะภาษาอังกฤษ เทคโนโลยีการสื่อสาร สารสนเทศ พร้อมปรับตัวเข้ากับการเปลี่ยนแปลงเศรษฐกิจ สังคมและการเมือง สามารถดำรงชีวิตอยู่ท่ามกลาง ความแตกต่างของเชื้อชาติ ศาสนา วัฒนธรรมและภาษา สามารถทำงานร่วมกับผู้อื่นในระดับนานาชาติ โดยเฉพาะในประเทศสมาชิกอาเซียนมีความคิดสร้างสรรค์ความเป็นผู้นำ ความรับผิดชอบและจิตสำนึกต่อ ส่วนรวม และสังคม

### 2.2 ปณิธาน

“สร้างสรรค์ปัญญา พัฒนาความรู้ เชิดชูจริยธรรม ผู้นำการปฏิบัติ”

### 2.3 วิสัยทัศน์

คณะวิทยาการจัดการเป็นองค์กรชั้นนำด้านการจัดการที่มีมาตรฐานเป็นที่ยอมรับของภูมิภาคอาเซียน และสากล

### ผลที่คาดหวัง

คณะวิทยาการจัดการมีชื่อเสียงด้านการผลิตบัณฑิต และผลงานวิจัยที่มีคุณภาพ สู่ความเป็นเลิศทาง วิชาการ เป็นที่ยอมรับทั้งในระดับชาติและภูมิภาค

### 2.4 พันธกิจ

1. จัดการศึกษาเพื่อผลิตบัณฑิตในศาสตร์ด้านการจัดการที่มีคุณภาพเพื่อรองรับของพื้นที่ ประเทศ ภูมิภาคอาเซียนและประชาคมโลก
2. พัฒนาผลงานวิจัยให้มีคุณภาพเป็นที่ยอมรับทั้งระดับชาติและนานาชาติ และส่งเสริมงานวิจัยเพื่อนำไปใช้ประโยชน์ต่อชุมชน สังคม และประเทศชาติ
3. ส่งเสริมการบริการวิชาการเพื่อพัฒนา ชี้นำ และแก้ไขปัญหาของชุมชน สังคม และประเทศเพื่อการพัฒนายั่งยืน
4. ส่งเสริมกิจกรรมการทำนุบำรุงศิลปะและวัฒนธรรมทั้งระดับท้องถิ่นและระดับประเทศ
5. ปรับปรุงและพัฒนารูปแบบการบริหารงาน โครงสร้างองค์กร และ ทรัพยากรบุคคลให้มีความพร้อมเข้าสู่การเป็นองค์กรที่มีความเป็นสากล โดยยึดหลักธรรมาภิบาลในการบริหารงาน

6. ส่งเสริมให้มีการสร้างรายได้เพื่อนำมาเป็นกลไกขับเคลื่อนการก้าวสู่เป้าหมายและการพัฒนาคณะ  
วิทยาการจัดการ

## 2.5 แผนยุทธศาสตร์คณะวิทยาการจัดการ มหาวิทยาลัยศิลปากร ปีงบประมาณพ.ศ.2560-2563

ประกอบด้วย 6 ประเด็นยุทธศาสตร์ ดังนี้

- ประเด็นยุทธศาสตร์ที่ 1 การจัดการศึกษา
- ประเด็นยุทธศาสตร์ที่ 2 ด้านการวิจัยและสร้างสรรค์
- ประเด็นยุทธศาสตร์ที่ 3 ด้านบริการวิชาการ
- ประเด็นยุทธศาสตร์ที่ 4 ด้านทำนุบำรุงศิลปวัฒนธรรม
- ประเด็นยุทธศาสตร์ที่ 5 ด้านบริหารจัดการ
- ประเด็นยุทธศาสตร์ที่ 6 ด้านความเป็นสากล

### ประเด็นยุทธศาสตร์ 1 การจัดการศึกษา

**ยุทธศาสตร์ที่ 1** การพัฒนานักศึกษาให้สามารถทำงานร่วมกับผู้อื่น ในระดับนานาชาติ โดยเฉพาะใน  
ประเทศสมาชิกอาเซียน

**เป้าประสงค์** นักศึกษาให้มีความรู้ความสามารถทางการจัดการ มีทักษะภาษาอังกฤษ  
เทคโนโลยีการสื่อสาร สารสนเทศ สามารถทำงานร่วมกับผู้อื่นในระดับนานาชาติ โดยเฉพาะในประเทศ  
สมาชิกอาเซียน

#### ตัวชี้วัด

1. ร้อยละ 90 ของบัณฑิตปริญญาตรีได้งานทำ หรือประกอบอาชีพอิสระ
2. ความพึงพอใจของนายจ้างที่มีต่อบัณฑิตทั้งทางด้านความสามารถเชิงวิชาชีพและคุณธรรม  
จริยธรรม
3. ร้อยละ 100 ของหลักสูตรปริญญาบัณฑิตและหลักสูตรบัณฑิตศึกษามีคุณภาพตามกรอบมาตรฐาน  
คุณวุฒิระดับอุดมศึกษาแห่งชาติ

กลยุทธ์ 1.1 พัฒนาหลักสูตรให้มีมาตรฐานตามระบบการประกันคุณภาพ และมีความเป็นสากล  
สามารถต่อยอดให้ได้รับการรับรองจากหน่วยงานที่เกี่ยวข้องในประเทศหรือต่างประเทศ

กลยุทธ์ 1.2 พัฒนานักศึกษาให้มีความคิดสร้างสรรค์ ปลูกฝังคุณธรรม จริยธรรมและมีความ  
รับผิดชอบต่อสังคม

กลยุทธ์ 1.3 ปฏิรูปการเรียนการสอนวิชาศึกษาทั่วไปเพื่อสร้างความตระหนักรู้เรื่องประชาคมอาเซียน  
และสังคมพหุวัฒนธรรม

กลยุทธ์ 1.4 สนับสนุนการจัดกิจกรรมนักศึกษาที่รองรับการเป็นประชาคมอาเซียนและส่งเสริม  
ประสบการณ์ในต่างประเทศ

กลยุทธ์ 1.5 การพัฒนาการเป็นผู้ประกอบการใหม่ให้แก่นักศึกษา

กลยุทธ์ 1.6 พัฒนาระบบบริหารจัดการศิษย์เก่าสัมพันธ์และส่งเสริมการมีส่วนร่วมของศิษย์เก่าในการพัฒนาคุณภาพบัณฑิต

## **ประเด็นยุทธศาสตร์ 2 ด้านการวิจัยและสร้างสรรค์**

**ยุทธศาสตร์ที่ 2** การสร้างกลไกในการยกระดับผลงานวิจัยให้มีคุณภาพเป็นที่ยอมรับทั้งในระดับชาติและระดับนานาชาติ

**เป้าประสงค์** คณะวิทยาการจัดการจัดการผลิตผลงานวิจัยที่มีคุณภาพสูง เป็นที่ยอมรับในระดับชาติและนานาชาติ และมีศักยภาพในพัฒนาชุมชน และภูมิภาค

### **ตัวชี้วัด**

1. จำนวนผลงานวิจัยที่นำไปใช้ประโยชน์ในเชิงการแก้ปัญหาเชิงพื้นที่หรือสร้างนวัตกรรมเพื่อประโยชน์ในเชิงอุตสาหกรรมและต่อยอดเชิงพาณิชย์
2. ร้อยละที่เพิ่มขึ้น จำนวนของผลงานวิจัยหรืองานสร้างสรรค์ที่ได้รับการตีพิมพ์หรือเผยแพร่ระดับชาติหรือระดับนานาชาติต่อจำนวนอาจารย์ประจำทั้งหมด
3. เงินสนับสนุนงานวิจัยจากภายในและภายนอกต่อจำนวนอาจารย์ประจำ

กลยุทธ์ 2.1 ส่งเสริมงานวิจัยเชิงบูรณาการที่นำไปสู่การพัฒนาชุมชนและท้องถิ่นในภูมิภาคตะวันออกเฉียง

กลยุทธ์ 2.2 ส่งเสริมงานวิจัยเชิงบูรณาการข้ามศาสตร์ที่เป็นความร่วมมือระหว่างคณะวิชาเพื่อสร้างองค์ความรู้ และแก้ปัญหาให้กับชุมชนและสังคม

กลยุทธ์ 2.3 พัฒนาศักยภาพนักวิจัยให้สามารถผลิตผลงานที่มีคุณภาพ และยกระดับคุณภาพผลงานวิจัยให้ได้รับการยอมรับระดับชาติและนานาชาติ

กลยุทธ์ 2.4 สร้างบรรยากาศการวิจัยที่เอื้อต่อการผลิตผลงานที่มีคุณภาพ และสร้างเครือข่ายการวิจัยระหว่างนักวิจัยในประเทศและต่างประเทศ

กลยุทธ์ 2.5 ต่อยอดและพัฒนาองค์ความรู้ให้เป็นนวัตกรรมเชิงสร้างสรรค์ เพื่อเพิ่ม คุณค่าองค์ความรู้ขับเคลื่อนชุมชนและการแข่งขันของประเทศในระดับนานาชาติ

กลยุทธ์ 2.6 จัดตั้งศูนย์ความเป็นเลิศการวิจัยด้านการจัดการท่องเที่ยวภูมิภาคอาเซียน

## **ประเด็นยุทธศาสตร์ 3 ด้านบริการวิชาการ**

**ยุทธศาสตร์ที่ 3** การส่งเสริมการบริการวิชาการเพื่อตอบสนองความต้องการและสร้างความเข้มแข็งให้กับชุมชน

**เป้าประสงค์** คณะวิทยาการจัดการ เป็นองค์กรถ่ายทอดความรู้สู่ชุมชน สังคม

### **ตัวชี้วัด**

1. จำนวนโครงการบริการวิชาการที่เสริมสร้างความเข้มแข็งให้กับชุมชน
2. จำนวนโครงการบริการวิชาการที่บูรณาการข้ามศาสตร์หรือร่วมกันระหว่างคณะวิทยาการจัดการ และหน่วยงานท้องถิ่น

3. จำนวนรายได้จากการบริการวิชาการ

กลยุทธ์ 3.1 พัฒนาระบบบริการวิชาการ รองรับบริการบริการ ความต้องการของท้องถิ่น

กลยุทธ์ 3.2 บูรณาการข้ามศาสตร์ในกิจกรรมบริการวิชาการ

กลยุทธ์ 3.3 พัฒนาความสัมพันธ์ระหว่างชุมชนท้องถิ่น องค์กรธุรกิจในพื้นที่ เพื่อศึกษาปัญหา และความต้องการในการบริการวิชาการของสังคม

กลยุทธ์ 3.4 จัดการศึกษาต่อเนื่องเพื่อพัฒนากำลังคน รองรับความต้องการที่หลากหลายของพื้นที่ ประเทศ ภูมิภาคอาเซียนและประชาคมโลก

#### **ประเด็นยุทธศาสตร์ 4 ด้านทำนุบำรุงศิลปวัฒนธรรม**

**ยุทธศาสตร์ที่ 4** การอนุรักษ์และส่งเสริมศิลปวัฒนธรรม ภูมิปัญญาท้องถิ่น ทรัพยากรธรรมชาติ ให้เกิดคุณค่า มูลค่าด้วยองค์ความรู้ด้านการจัดการ

**เป้าประสงค์** การบูรณาการศิลปวัฒนธรรม ภูมิปัญญาท้องถิ่นสู่การจัดการเรียนการสอน เสริมสร้างขีดความสามารถของนักศึกษาและชุมชนในการสร้างมูลค่า และคุณค่าจากศิลปวัฒนธรรม

##### **ตัวชี้วัด**

1. จำนวนโครงการการอนุรักษ์ ส่งเสริม และสร้างคุณค่าศิลปวัฒนธรรม
2. ร้อยละ 80 ของนักศึกษาและบุคลากรที่เข้าร่วมโครงการ/กิจกรรมในการทำนุบำรุงศิลปวัฒนธรรม ต่อจำนวนนักศึกษาและบุคลากรทั้งหมด

กลยุทธ์ 4.1 พัฒนาและสนับสนุนงานส่งเสริมศิลปวัฒนธรรมและเผยแพร่ภูมิปัญญาของท้องถิ่น โดยนักศึกษาและชุมชนมีส่วนร่วม

กลยุทธ์ 4.2 สนับสนุนการศึกษา วิจัย บูรณาการองค์ความรู้ของนักศึกษาและบุคลากรเพื่อการอนุรักษ์ พื้นฟู ส่งเสริม พัฒนา และเพิ่มคุณค่าของศิลปวัฒนธรรม และภูมิปัญญาท้องถิ่น

#### **ประเด็นยุทธศาสตร์ 5 ด้านบริหารจัดการ**

**ยุทธศาสตร์ที่ 5** การบริหารจัดการอย่างมีประสิทธิภาพ มีธรรมาภิบาลเพื่อก้าวสู่ความเป็นองค์กรสากล

**เป้าประสงค์** มีระบบบริหารจัดการองค์กรที่มีประสิทธิภาพ มีธรรมาภิบาลเพื่อก้าวสู่ความเป็นองค์กรสากล

##### **ตัวชี้วัด**

1. รายงานทางการเงิน นำเสนอต่อกรรมการบริหารคณะฯ และเผยแพร่ อย่างสม่ำเสมอ
2. มีโครงสร้างการปฏิบัติงานและจัดกลุ่มงานที่ระบุอำนาจหน้าที่ อย่างชัดเจน
3. จำนวนโครงการพัฒนาศักยภาพผู้บริหาร
4. จำนวนกิจกรรมโครงการการจัดการความรู้

5. จำนวนโครงการพัฒนาบุคลากร
6. มีกรรมการกำกับดูแลการประกันคุณภาพระดับหลักสูตร และระดับคณะฯ
7. ทุกหลักสูตรของคณะฯ มีผลคะแนนประกันคุณภาพการศึกษาอยู่ในระดับดี ขึ้นไป
8. คณะฯ มีผลคะแนนประกันคุณภาพอยู่ในระดับดี ขึ้นไป
9. แผนบริหารความเสี่ยง และรายงานสรุปผลการดำเนินงานตามแผนประเมินการบริหารความเสี่ยง
10. แผนการปฏิบัติราชการ และรายงานสรุปผลการดำเนินงานตามแผนปฏิบัติราชการ

กลยุทธ์ 5.1 ปรับปรุงการบริหารจัดการให้มีความคล่องตัว โปร่งใสตรวจสอบได้ โดยยึดหลักธรรมาภิบาล

กลยุทธ์ 5.2 ปรับปรุงการบริหารจัดการให้มีการกระจายอำนาจ

กลยุทธ์ 5.3 พัฒนาเทคโนโลยีสารสนเทศและกายภาพให้เกิดประโยชน์สูงสุด

กลยุทธ์ 5.4 ปรับปรุงแผนการบริหารจัดการทรัพยากรบุคคล ส่งเสริมการดำเนินการด้านการพัฒนา ศักยภาพคณาจารย์และบุคลากร

กลยุทธ์ 5.5 ปรับปรุงการบริหารจัดการด้านการเงินและงบประมาณ บนความโปร่งใส ถูกต้อง คุ่มค่า มีประสิทธิภาพและเกิดประโยชน์สูงสุด

กลยุทธ์ 5.6 พัฒนาระบบงานประกันคุณภาพการศึกษาที่ดี

กลยุทธ์ 5.7 ปรับปรุงแผนการบริหารจัดการ

## ประเด็นยุทธศาสตร์ 6 ด้านความเป็นสากล

**ยุทธศาสตร์ที่ 6** การพัฒนาคณะวิทยาการจัดการไปสู่ความเป็นสากล

**เป้าประสงค์** คณะวิทยาการจัดการเป็นที่รู้จักและได้รับการยอมรับด้านวิชาการและการวิจัย ตลอดจนบุคลากรและนักศึกษามีชื่อเสียงในระดับนานาชาติ

### ตัวชี้วัด

1. จำนวนนักศึกษาและบุคลากรที่เข้าร่วมโครงการแลกเปลี่ยนนักศึกษาและบุคลากร
2. ร้อยละของนักศึกษาและบุคลากรที่สอบผ่านเกณฑ์การทดสอบความรู้ความสามารถด้าน

ภาษาอังกฤษ

กลยุทธ์ 6.1 แสวงหาและพัฒนาความร่วมมือทางวิชาการกับสถาบันการศึกษาในต่างประเทศ

กลยุทธ์ 6.2 เตรียมความพร้อมของนักศึกษา บุคลากร และคณาจารย์เพื่อเข้าสู่อาเซียนและสากล

กลยุทธ์ 6.3 พัฒนาสภาพแวดล้อม และสิ่งอำนวยความสะดวกทางการศึกษาที่เอื้อให้เกิดการเรียนรู้ และความคิดสร้างสรรค์ และรองรับการจัดการเรียนการสอนนานาชาติ

กลยุทธ์ 6.4 พัฒนาหลักสูตรนานาชาติร่วมกับสถาบันการศึกษาต่างประเทศ ในสาขาที่เป็นความเชี่ยวชาญของคณะวิทยาการจัดการ

### 3. โครงสร้างองค์กรและโครงสร้างการบริหาร

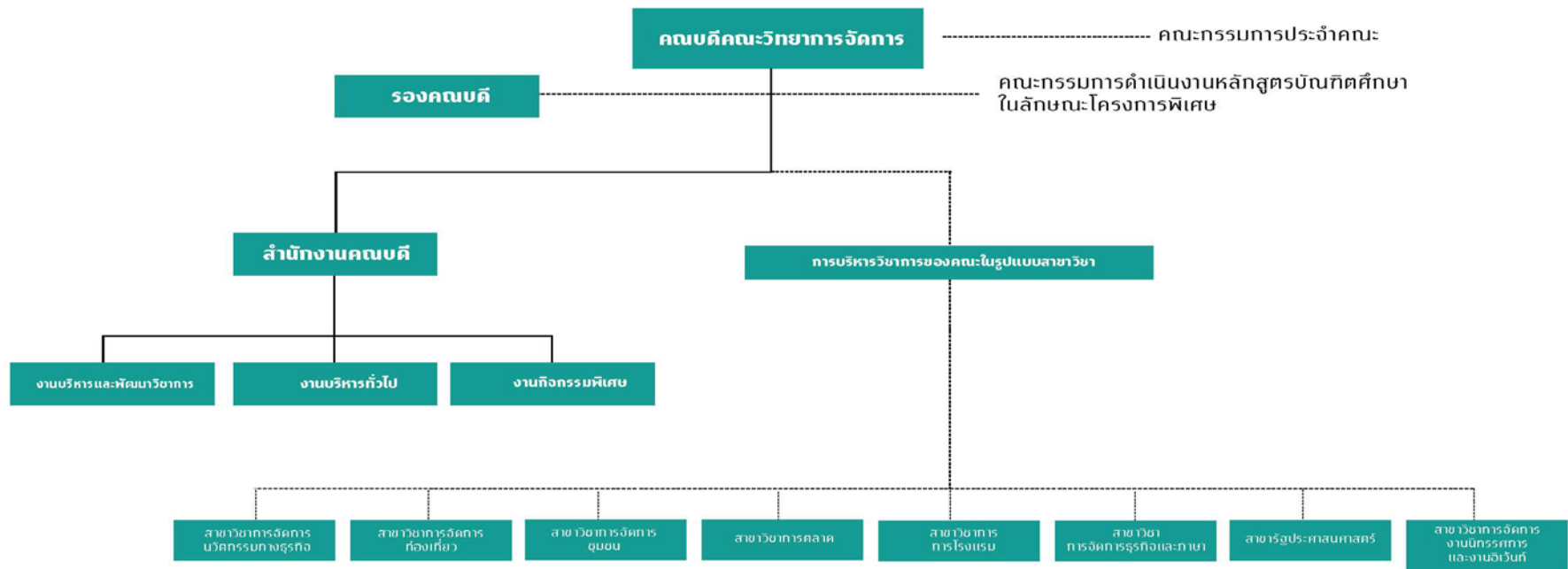



#### 4. รายนามผู้บริหารคณะวิทยาการจัดการ

1	ผู้ช่วยศาสตราจารย์ ดร.พีรพัฒน์ ยางกลาง	คณบดี
2	ผู้ช่วยศาสตราจารย์ ดร.อิสราภรณ์ ทนุผล	รองคณบดีฝ่ายวิชาการ
3	ผู้ช่วยศาสตราจารย์ ดร.มนัสสินี บุญมีศรีสง่า	รองคณบดีฝ่ายกิจการนักศึกษา
4	ผู้ช่วยศาสตราจารย์ ดร.ณัฐธนา ลิขหัตถ์นรักษ์	รองคณบดีฝ่ายวิเทศสัมพันธ์และสื่อสารองค์กร
5	ผู้ช่วยศาสตราจารย์ ดร.สิริชัย ดีเลิศ	รองคณบดีฝ่ายสารสนเทศและพัฒนาองค์กร
6	ผู้ช่วยศาสตราจารย์ ดร.สุวรรณยา ธรรมอภิพล	รองคณบดีฝ่ายวิจัยและบริการวิชาการ
7	อาจารย์ บุชริน วงศ์วิวัฒนา	ผู้ช่วยคณบดีฝ่ายวิชาการ
8	อาจารย์ ดร.จิตพนธ์ ชุมเกตุ	ผู้ช่วยคณบดีฝ่ายกิจการนักศึกษา
9	อาจารย์ อริสสา สะอาดนัก	ผู้ช่วยคณบดีฝ่ายแผนงานและประกันคุณภาพ
10	ผู้ช่วยศาสตราจารย์ ดร.ณัฐพัชร์ อภิวัฒน์ไพศาล	รักษาการแทนหัวหน้าสาขาวิชาการจัดการธุรกิจทั่วไป
11	อาจารย์ รชกร วชิรสีโรดม	รักษาการแทนหัวหน้าสาขาวิชาการจัดการชุมชน
12	อาจารย์ ดร.วุฒิชัย อารักษ์โพชมงคล	รักษาการแทนหัวหน้าสาขาวิชารัฐประศาสนศาสตร์
13	อาจารย์ เอกกฤต เลิศวิทยาประดิษฐ์	รักษาการแทนหัวหน้าสาขาวิชาการจัดการธุรกิจและภาษา
14	อาจารย์ ดร.ชัชณพงค์ ศิริโชตินิศากร	รักษาการแทนหัวหน้าสาขาวิชาการจัดการโรงแรม
14	ผู้ช่วยศาสตราจารย์ นกนรินทร์ หอมสุต	รักษาการแทนหัวหน้าสาขาวิชาการตลาด
15	อาจารย์ ดร.นพรัตน์ บุญเพียรผล	รักษาการแทนหัวหน้าสาขาวิชาการจัดการงานนิทรรศการฯ
16	อาจารย์ ดร.นิธิกร ม่วงศรีเขียว	รักษาการแทนหัวหน้าสาขาวิชาการจัดการการท่องเที่ยว

## 5. คุณลักษณะบัณฑิตอันพึงประสงค์

1. คุณธรรมจริยธรรม
2. ความรู้
3. ทักษะทางปัญญา
4. ทักษะความสัมพันธ์ระหว่างบุคคลและความรับผิดชอบ
5. ทักษะการวิเคราะห์เชิงตัวเลข การสื่อสารและการใช้เทคโนโลยี
6. การพัฒนานักศึกษิตตามอัตลักษณ์ (ความคิดสร้างสรรค์ และจิตสาธารณะ)

## 6. จุดเด่น

1. เน้นการเรียนรู้ด้วยฐานคิดการวิจัยให้กับนักศึกษา

คณะวิทยาการจัดการส่งเสริมให้นักศึกษาดำเนินงานวิจัยจริงร่วมกับคณาจารย์ โดยบูรณาการความรู้ร่วมกันในรายวิชาการเทียบวิธีการวิจัย และสนับสนุนงบประมาณ ให้นักศึกษานำเสนอผลงานวิจัยทั้งระดับชาติ และระดับนานาชาติ

2. พัฒนาหลักสูตรให้มีความทันสมัย

คณะวิทยาการจัดการได้มีการปรับปรุงหลักสูตรให้เป็นไปตามเงื่อนไขของ มคอ. และ สกอ. ได้ปรับปรุงหลักสูตรครบทุกหลักสูตรที่มีการจัดการเรียนการสอนในคณะวิทยาการจัดการ ในปีการศึกษา 2560 ดำเนินการพัฒนาปรับปรุงและพัฒนาหลักสูตรเพื่อเปิดรับนักศึกษาในปีการศึกษา 2561 จำนวน 4 หลักสูตร คือ หลักสูตรบริหารธุรกิจบัณฑิต สาขาวิชาการจัดการนวัตกรรมการบริหารธุรกิจ หลักสูตรบริหารธุรกิจบัณฑิต สาขาวิชาการจัดการธุรกิจและภาษา หลักสูตรบริหารธุรกิจมหาบัณฑิต สาขาวิชาธุรกิจนวัตกรรมการบริหารธุรกิจดุขฎีบัณฑิต (หลักสูตรนานาชาติ)

3. การดำเนินกิจกรรมที่สร้างสรรค์ทั้งระดับชาติ และนานาชาติ

คณะวิทยาการจัดการ สนับสนุนให้นักศึกษา และบุคลากร นำเสนอโครงการกิจกรรมสร้างสรรค์ เพื่อเกิดการพัฒนาองค์ความรู้ เพิ่มพูนประสบการณ์ ผ่านโครงการกิจกรรม ทั้งในประเทศและต่างประเทศ

4. เพิ่มศักยภาพในการวิจัย

คณะวิทยาการจัดการได้ส่งเสริมให้มีระบบนักวิจัยพี่เลี้ยงที่มีการถ่ายทอดความรู้และประสบการณ์ ด้านการวิจัยไปสู่ักวิจัยรุ่นใหม่ รวมถึงการจัดสรรงบประมาณ โครงการฝึกอบรม และสิ่งสนับสนุนอื่น ๆ เพื่อเพิ่มศักยภาพในการผลิตผลงานวิจัย

5. สร้างความร่วมมือทางวิชาการ

คณะวิทยาการจัดการ ส่งเสริมและสนับสนุนเครือข่ายทางด้านวิชาการ ในระดับสถาบันทั้งใน และต่างประเทศ ผ่านการจัดทำ MOU กับมหาวิทยาลัยชั้นนำ รวมถึงการสร้างเครือข่ายในด้านบริการวิชาการโดยเพิ่มขีดความสามารถในการบริการวิชาการทั้งแบบแสวงหารายได้และไม่แสวงหารายได้ เพิ่มขึ้นจากปีการศึกษาที่ผ่านมา

## 7. การเรียนการสอน

ในปีการศึกษา 2561 คณะวิทยาการจัดการ จัดการเรียนการสอน รวม 15 หลักสูตร โดยจำแนกตามระดับการศึกษา ดังนี้

### ระดับปริญญาตรี

- 1.1 หลักสูตรศิลปศาสตรบัณฑิต จำนวน 2 หลักสูตร ได้แก่
  - 1.1.1 ศิลปศาสตรบัณฑิต สาขาวิชาการจัดการการท่องเที่ยว
  - 1.1.2 ศิลปศาสตรบัณฑิต สาขาวิชาการจัดการชุมชน
- 1.2 หลักสูตรบริหารธุรกิจบัณฑิต จำนวน 6 หลักสูตร ได้แก่
  - 1.2.1 บริหารธุรกิจบัณฑิต สาขาวิชาการตลาด
  - 1.2.2 บริหารธุรกิจบัณฑิต สาขาวิชาการจัดการโรงแรม
  - 1.2.3 บริหารธุรกิจบัณฑิต สาขาวิชาการจัดการธุรกิจและภาษา (ปรับมาจากการจัดการธุรกิจและภาษาอังกฤษ)
  - 1.2.4 บริหารธุรกิจบัณฑิต สาขาวิชาการจัดการนวัตกรรมทางธุรกิจ (ปรับมาจากการจัดการธุรกิจทั่วไป)
  - 1.2.5 บริหารธุรกิจบัณฑิต สาขาวิชาการจัดการงานนิทรรศการและอีเว้นท์
- 1.3 หลักสูตรรัฐประศาสนศาสตรบัณฑิต จำนวน 1 หลักสูตร ได้แก่
  - 1.3.1 รัฐประศาสนศาสตรบัณฑิต สาขาวิชารัฐประศาสนศาสตร์
- 1.4 หลักสูตรบัญชีบัณฑิต จำนวน 1 หลักสูตร ได้แก่
  - 1.4.1 บัญชีบัณฑิต

### ระดับปริญญาโท

- 2.1 หลักสูตรศิลปศาสตรมหาบัณฑิต จำนวน 1 หลักสูตร ได้แก่
  - 2.1.1 ศิลปศาสตรมหาบัณฑิต สาขาวิชาการจัดการภาครัฐและเอกชน
- 2.2 หลักสูตรบริหารธุรกิจมหาบัณฑิต จำนวน 2 หลักสูตร ได้แก่
  - 2.2.1 บริหารธุรกิจมหาบัณฑิต
  - 2.2.2 บริหารธุรกิจมหาบัณฑิต สาขาการจัดการนวัตกรรมทางธุรกิจ

### ระดับปริญญาเอก

- 3.1 หลักสูตรปรัชญาดุษฎีบัณฑิต จำนวน 1 หลักสูตร ได้แก่
  - 3.1.1 ปรัชญาดุษฎีบัณฑิต สาขาวิชาการจัดการ
- 3.2 หลักสูตรรัฐประศาสนศาสตรดุษฎีบัณฑิต จำนวน 1 หลักสูตร ได้แก่
  - 3.2.1 รัฐประศาสนศาสตรดุษฎีบัณฑิต
- 3.3 หลักสูตรบริหารธุรกิจดุษฎีบัณฑิต (หลักสูตรนานาชาติ) จำนวน 1 หลักสูตร ได้แก่
  - 3.3.1 บริหารธุรกิจดุษฎีบัณฑิต

## 7.1 หลักสูตร

คณะวิทยาการจัดการ จัดการเรียนการสอน รวม 15 หลักสูตร โดยจำแนกตามระดับการศึกษา ซึ่งมีรายละเอียดดังนี้

ตารางที่ 1-1 สรุปผลการวิเคราะห์หลักสูตร มหาวิทยาลัยศิลปากร ปีการศึกษา 2561

หลักสูตรคณะวิทยาการจัดการ	สกอ. รับทราบ	ปีที่เริ่มใช้	หลักสูตรที่ปิด	เป็นตามเกณฑ์มาตรฐาน 2548	เป็นตามเกณฑ์มาตรฐาน 2558	เปิดสอนในปีการศึกษา 2561	ดำเนินการตามกรอบ TQF	ยังไม่ครบรอบประเมิน	ครบรอบประเมินแล้ว	หลักสูตรที่ไม่ผ่านเกณฑ์ 48 และ TQF
1 หลักสูตรศิลปศาสตรบัณฑิต สาขาวิชาการจัดการการท่องเที่ยว (หลักสูตรปรับปรุง พ.ศ. 2560)	3 ก.ค. 62	1/2560	-	-	✓	✓	✓	✓	-	-
2 หลักสูตรศิลปศาสตรบัณฑิต สาขาวิชาการจัดการชุมชน (หลักสูตรปรับปรุง พ.ศ. 2561)	3 ก.ค. 62	1/2561	-	-	✓	✓	✓	-	✓	-
3 หลักสูตรบริหารธุรกิจบัณฑิต สาขาวิชาการตลาด (หลักสูตรปรับปรุง พ.ศ. 2561)	24 ก.ย. 61	1/2561	-	-	✓	✓	✓	-	✓	-
4 หลักสูตรบริหารธุรกิจบัณฑิต สาขาวิชาการจัดการโรงแรม (หลักสูตรปรับปรุง พ.ศ. 2561)	3 ส.ค. 62	1/2561	-	-	✓	✓	✓	-	✓	-
5 หลักสูตรบริหารธุรกิจบัณฑิต สาขาวิชาการจัดการธุรกิจและภาษา (หลักสูตรปรับปรุง พ.ศ. 2561) ปรับมาจาก “การจัดการธุรกิจและภาษาอังกฤษ”	2 ก.ค. 62	1/2561	-	-	✓	✓	✓	-	✓	-
6 หลักสูตรบริหารธุรกิจบัณฑิต สาขาวิชาการจัดการนวัตกรรมทางธุรกิจ (หลักสูตรปรับปรุง พ.ศ. 2561) ปรับมาจาก “การจัดการธุรกิจทั่วไป”	25 พ.ค. 61	1/2561	-	-	✓	✓	✓	-	✓	-
7 หลักสูตรบริหารธุรกิจบัณฑิต สาขาวิชาการจัดงานนิทรรศการและงานอีเว้นท์ (หลักสูตรใหม่ พ.ศ. 2559)	20 ต.ค. 59	1/2559	-	✓	-	✓	✓	✓	-	-
8 หลักสูตรรัฐประศาสนศาสตรบัณฑิต สาขาวิชารัฐประศาสนศาสตร์ (หลักสูตรปรับปรุง พ.ศ. 2561)	3 ส.ค. 62	1/2561	-	-	✓	✓	✓	-	✓	-
9 หลักสูตรบัญชีบัณฑิต (หลักสูตรใหม่ พ.ศ. 2559)	20 ต.ค. 59	1/2559	-	✓	-	✓	✓	✓	-	-

ตารางที่ 1-1 สรุปผลการวิเคราะห์หลักสูตร มหาวิทยาลัยศิลปากร ปีการศึกษา 2561

หลักสูตรคณะวิทยาการจัดการ	สกอ. รับทราบ	ปีที่เริ่มใช้	หลักสูตรที่ปิด	เป็นตามเกณฑ์มาตรฐาน 2548	เป็นตามเกณฑ์มาตรฐาน 2558	เปิดสอนในปีการศึกษา 2561	ดำเนินการตามกรอบ TQF	ยังไม่ครบรอบประเมิน	ครบรอบประเมินแล้ว	หลักสูตรที่ไม่ผ่านเกณฑ์ 48 และ TQF
10 หลักสูตรศิลปศาสตรมหาบัณฑิต สาขาวิชาการจัดการภาครัฐและภาคเอกชน (หลักสูตรปรับปรุง พ.ศ. 2561)	2 ก.ค. 62	1/2561	-	-	✓	✓	✓	-	✓	-
11 หลักสูตรบริหารธุรกิจมหาบัณฑิต (หลักสูตรปรับปรุง พ.ศ. 2561)	3 ส.ค. 62	1/2561	-	-	✓	✓	✓	-	✓	-
12 หลักสูตรบริหารธุรกิจมหาบัณฑิต สาขาวิชาการจัดการนวัตกรรมทางธุรกิจ (หลักสูตรใหม่ พ.ศ. 2561)	3 ก.ค. 62	1/2561	-	-	✓	✓	✓	✓	-	-
13 หลักสูตรปรัชญาดุษฎีบัณฑิต สาขาวิชาการจัดการ (หลักสูตรปรับปรุง พ.ศ. 2559)	16 พ.ย. 60	1/2559	-	-	✓	✓	✓	✓	-	-
14 หลักสูตรบริหารธุรกิจดุษฎีบัณฑิต (หลักสูตรนานาชาติ/หลักสูตรใหม่ พ.ศ. 2561)	3 ก.ค. 62	2/2561	-	-	✓	✓	✓	✓	-	-
15 หลักสูตรรัฐประศาสนศาสตรดุษฎีบัณฑิต (หลักสูตรใหม่ พ.ศ. 2561)	20 มี.ย. 62	2/2561	-	-	✓	✓	✓	✓	-	-

## 7.2 ข้อมูลนักศึกษา

ในปีการศึกษา 2561 คณะวิทยาการจัดการ มีจำนวนนักศึกษาทั้งสิ้น จำนวน 2,869 คน จำแนกเป็นนักศึกษาระดับปริญญาตรี 2,583 คน นักศึกษาระดับปริญญาโท 204 คน และนักศึกษาระดับปริญญาเอก 82 คน รายละเอียด ดังตารางที่ 1-2 ถึง 1-4 ตารางที่ 1-2 จำนวนนักศึกษาปริญญาตรีจำแนกตามหลักสูตร

หลักสูตร	จำนวนนักศึกษาปริญญาตรี (คน)					
	ปี 1	ปี 2	ปี 3	ปี 4	ตกค้าง	รวม
หลักสูตรศิลปศาสตรบัณฑิต สาขาวิชาการจัดการการท่องเที่ยว (หลักสูตรปรับปรุง พ.ศ. 2560)	102	82	116	1	1	302
หลักสูตรศิลปศาสตรบัณฑิต สาขาวิชาการจัดการชุมชน (หลักสูตรปรับปรุง พ.ศ. 2561)	46	39	42	0	-	127
หลักสูตรบริหารธุรกิจบัณฑิต สาขาวิชาการตลาด (หลักสูตรปรับปรุง พ.ศ. 2561)	88	63	87	8	2	248
หลักสูตรบริหารธุรกิจบัณฑิต สาขาวิชาการจัดการโรงแรม (หลักสูตรปรับปรุง พ.ศ. 2561)	127	109	115	0	-	351
หลักสูตรบริหารธุรกิจบัณฑิต สาขาวิชาการจัดการธุรกิจและภาษา (หลักสูตรปรับปรุง พ.ศ. 2561) ปรับมาจาก "การจัดการธุรกิจและภาษาอังกฤษ"	166	110	110	9	2	397
หลักสูตรบริหารธุรกิจบัณฑิต สาขาวิชาการจัดการนวัตกรรมการทางธุรกิจ (หลักสูตรปรับปรุง พ.ศ. 2561) ปรับมาจาก "การจัดการธุรกิจทั่วไป"	47	99	76	1	-	223
หลักสูตรบริหารธุรกิจบัณฑิต สาขาวิชาการจัดการงานนิเทศการและงานอีเว้นท์ (หลักสูตรใหม่ พ.ศ. 2559)	121	112	52	-	-	285
หลักสูตรรัฐประศาสนศาสตรบัณฑิต สาขาวิชารัฐประศาสนศาสตร์ (หลักสูตรปรับปรุง พ.ศ. 2561)	116	101	101	0	-	318
หลักสูตรบัญชีบัณฑิต (หลักสูตรใหม่ พ.ศ. 2559)	144	104	84	0	-	332

ที่มา : ข้อมูลนักศึกษาระดับปริญญาตรีจากงานวิชาการคณะวิทยาการจัดการ ณ วันที่ 31 พ.ค.2562

ตารางที่ 1-3 จำนวนนักศึกษาปริญญาโท จำแนกตามหลักสูตร

หลักสูตร	จำนวนนักศึกษาปริญญาโท			
	ปี 1	ปี 2	ตกค้าง	รวม
หลักสูตรศิลปศาสตรมหาบัณฑิต สาขาวิชาการจัดการภาครัฐและภาคเอกชน (หลักสูตรปรับปรุง พ.ศ. 2561)	11	10	16	37
หลักสูตรบริหารธุรกิจมหาบัณฑิต (หลักสูตรปรับปรุง พ.ศ. 2561)	49	49	53	151
หลักสูตรบริหารธุรกิจมหาบัณฑิต สาขาวิชาการจัดการนวัตกรรมการทางธุรกิจ (หลักสูตรใหม่ พ.ศ. 2561)	16	-	-	16

ที่มา : ข้อมูลนักศึกษาระดับปริญญาตรีจากงานวิชาการคณะวิทยาการจัดการ ณ วันที่ 31 พ.ค.2562

ตารางที่ 1-4 จำนวนนักศึกษาปริญญาเอก จำแนกตามหลักสูตร

หลักสูตร	จำนวนนักศึกษาปริญญาเอก				
	ปี 1	ปี 2	ปี 3	ตกค้าง	รวม
หลักสูตรปรัชญาดุษฎีบัณฑิต สาขาวิชาการจัดการ (หลักสูตรปรับปรุง พ.ศ. 2559)	10	18	16	36	80
หลักสูตรบริหารธุรกิจดุษฎีบัณฑิต (หลักสูตรนานาชาติ/หลักสูตรใหม่ พ.ศ. 2561)	-	-	-	-	-
หลักสูตรรัฐประศาสนศาสตรดุษฎีบัณฑิต (หลักสูตรใหม่ พ.ศ. 2561)	2	-	-	-	2

ที่มา : ข้อมูลนักศึกษาระดับปริญญาตรีจากงานวิชาการคณะวิทยาการจัดการ ณ วันที่ 31 พ.ค.2562

ตารางที่ 1-5 จำนวนนักศึกษาปริญญาตรีและบัณฑิตศึกษาที่สำเร็จการศึกษาในปีการศึกษา 2560

หลักสูตร	ปริญญาบัณฑิต	ประกาศนียบัตรบัณฑิต	ปริญญามหาบัณฑิต	ปริญญาดุษฎีบัณฑิต	รวมทั้งสิ้น
<b>ระดับปริญญาตรี</b>					
หลักสูตรศิลปศาสตรบัณฑิต					
สาขาวิชาการจัดการการท่องเที่ยว	152	-	-	-	152
สาขาวิชาการจัดการชุมชน	54	-	-	-	54
หลักสูตรบริหารธุรกิจบัณฑิต					
สาขาวิชาการตลาด	139	-	-	-	139
สาขาวิชาการจัดการโรงแรม	123	-	-	-	123
สาขาวิชาการจัดการธุรกิจและภาษาอังกฤษ	156	-	-	-	155
สาขาวิชาการจัดการธุรกิจทั่วไป	120	-	-	-	120
หลักสูตรรัฐประศาสนศาสตรบัณฑิต					
สาขาวิชารัฐประศาสนศาสตร์	144	-	-	-	144
<b>ระดับปริญญาโท</b>					
หลักสูตรศิลปศาสตรมหาบัณฑิต					
สาขาวิชาการจัดการภาครัฐและเอกชน	-	-	16	-	16
หลักสูตรบริหารธุรกิจมหาบัณฑิต					
สาขาวิชาบริหารธุรกิจ	-	-	48	-	48
<b>ระดับปริญญาเอก</b>					
หลักสูตรปรัชญาดุษฎีบัณฑิต					
สาขาวิชาการจัดการ	-	-	-	27	27
<b>รวม</b>	<b>888</b>	<b>-</b>	<b>64</b>	<b>27</b>	<b>979</b>

ที่มา : ข้อมูลนักศึกษาจากงานวิชาการคณะวิทยาการจัดการ ระดับปริญญาตรี วันที่ 13 กันยายน 2561

และระดับบัณฑิตศึกษา วันที่ 16 ตุลาคม 2561

### 7.3 อาจารย์และบุคลากร

ในปีการศึกษา 2561 มีจำนวนบุคลากร 169.5 คน จำแนกเป็นสายวิชาการ 103.5 คน และสายสนับสนุน 66 คน โดยสามารถแสดงรายละเอียดได้ดังนี้

ตารางที่ 1-6 จำนวนบุคลากรทั้งสายวิชาการและสายสนับสนุนจำแนกตามประเภท

บุคลากร		สายวิชาการ	สายสนับสนุน	รวมบุคลากร (คน)
ข้าราชการ	คน	1	0	1
	ร้อยละ	100	0	0.59
พนักงานประเภทประจำ	คน	90.5	45	135.5
	ร้อยละ	66.79	33.21	79.94
พนักงานประเภทชั่วคราว	คน	12	10	22
	ร้อยละ	54.55	45.45	12.98
ลูกจ้างมหาวิทยาลัย ประเภทชั่วคราว	คน	0	11	11
	ร้อยละ	0	100	6.49
รวม	คน	103.5	66	169.5
	ร้อยละ	61.06	38.94	100

ที่มา : คณะวิทยาการจัดการ ณ วันที่ 25 กรกฎาคม 2562



ตารางที่ 1-7 จำนวนอาจารย์ประจำที่อยู่ระหว่างการศึกษาคือต่อในประเทศและต่างประเทศ จำแนกรายหลักสูตร

หลักสูตร	อาจารย์ประจำทั้งหมด	อาจารย์ประจำปฏิบัติงานจริง	อาจารย์ประจำที่ศึกษาภายในประเทศ				อาจารย์ประจำที่ลาศึกษาต่อต่างประเทศ				รวมทั้งหมด
			ปริญญาโท	ปริญญาเอก	โท-เอก	รวม	ปริญญาโท	ปริญญาเอก	โท-เอก	รวม	
<b>หลักสูตรศิลปศาสตรบัณฑิต</b>											
สาขาวิชาการจัดการการท่องเที่ยว	11	11	-	-	-	-	-	-	-	-	11
สาขาวิชาการจัดการชุมชน	9	9	-	-	-	-	-	-	-	-	9
<b>หลักสูตรบริหารธุรกิจบัณฑิต</b>											
สาขาวิชาการตลาด	12	12	-	-	-	-	-	-	-	-	12
สาขาวิชาการจัดการโรงแรม	7	7	-	-	-	-	-	-	-	-	7
สาขาวิชาการจัดการธุรกิจและภาษา	21	19	-	-	-	-	-	2	-	2	21
สาขาวิชาการจัดการนวัตกรรมการทางธุรกิจ	21	20	-	-	-	-	-	1	-	1	21
สาขาวิชาการจัดการงานนิเทศการและงานอีเว้นท์	8.5	8.5	-	-	-	-	-	-	-	-	8.5
<b>หลักสูตรรัฐประศาสนศาสตรบัณฑิต</b>											
สาขาวิชารัฐประศาสนศาสตร์	14	12	-	1	-	1	-	1	-	1	14
อาจารย์ที่ไม่สังกัดหลักสูตร	-	-	-	-	-	-	-	-	-	-	-
<b>รวมระดับคณะ</b>	<b>103.5</b>	<b>98.5</b>	<b>-</b>	<b>1</b>	<b>-</b>	<b>1</b>	<b>-</b>	<b>4</b>	<b>-</b>	<b>4</b>	<b>103.5</b>

ที่มา : คณะวิทยาการจัดการ ณ วันที่ 25 กรกฎาคม 2562

ตารางที่ 1-8 จำนวนอาจารย์ในแต่ละหลักสูตรจำแนกตามตำแหน่งทางวิชาการและวุฒิการศึกษา

ระดับปริญญา ชื่อหลักสูตร (ระบุสาขา)	อาจารย์			ผู้ช่วยศาสตราจารย์			รองศาสตราจารย์			ศาสตราจารย์			อยู่ ระหว่างลา ศึกษาต่อ	รวม
	ตรี	โท	เอก	ตรี	โท	เอก	ตรี	โท	เอก	ตรี	โท	เอก		
<b>ปริญญาตรี</b>														
<b>1. หลักสูตรศิลปศาสตร บัณฑิต</b>														
1.1 สาขาวิชาการจัดการ การท่องเที่ยว จำนวน (คน)	-	3	5	-	-	3	-	-	-	-	-	-	-	11
1.2 สาขาวิชาการจัดการ ชุมชน จำนวน (คน)	-	2	1	-	-	4	-	-	2	-	-	-	-	9
<b>2. หลักสูตร บริหารธุรกิจบัณฑิต</b>														
2.1 สาขาวิชาการตลาด จำนวน (คน)	-	2	2	-	3	3	-	-	1	-	-	1	-	12
2.2 สาขาวิชาการจัดการ โรงแรม จำนวน (คน)	-	3	4	-	-	-	-	-	-	-	-	-	-	7
2.3 สาขาวิชาการจัดการ ธุรกิจและภาษา จำนวน (คน)	-	14	4	-	-	3	-	-	-	-	-	-	2	21
2.4 สาขาวิชาการจัดการ นวัตกรรมทางธุรกิจ จำนวน (คน)	-	6	6	-	1	5	-	-	3	-	-	-	1	21
2.5 สาขาวิชาการจัดงาน นิทรรศการและงานอี เว้นท์ จำนวน (คน)	-	5.5	2	-	-	1	-	-	-	-	-	-	-	8.5
<b>3. หลักสูตรรัฐ ประศาสนศาสตร์ บัณฑิต</b>														
3.1 สาขาวิชารัฐ ประศาสนศาสตร์ จำนวน (คน)	-	6	3	-	-	1	-	1	2	-	-	1	2	14
<b>อาจารย์ที่ไม่สังกัด หลักสูตร</b>	-	-	-	-	-	-	-	-	-	-	-	-	-	-
<b>รวมทุกหลักสูตร จำนวน (คน)</b>	-	41.5	27	-	4	20	-	1	8	-	-	2	5	103.5
<b>รวมอาจารย์ที่ไม่สังกัด หลักสูตร</b>	-	-	-	-	-	-	-	-	-	-	-	-	-	-
<b>ร้อยละ</b>	-	40.10	26.09		3.86	19.32		0.97	7.73			1.93	4.83	100.00

ที่มา : คณะวิทยาการจัดการ ณ วันที่ 25 กรกฎาคม 2562

## 8. งานวิจัยและงานสร้างสรรค์

ในปีงบประมาณ 2562 ได้รับเงินทุนสนับสนุนงานวิจัยและงานสร้างสรรค์ รวม 30 ทู เป็นทุนจากภายใน 11 ทู เป็นเงิน 2,235,000.00 บาท ซึ่งมีอาจารย์รับทุน 12 คน และเป็นทุนจากภายนอก 19 ทู เป็นเงิน 27,480,946.50 บาท ซึ่งมีอาจารย์รับทุน 34 คน รวมเป็นเงินทุน 29,715,946.50 บาท คิดเฉลี่ยต่ออาจารย์ประจำเฉพาะที่ปฏิบัติงานจริง เป็นเงิน 301,684.50 บาทต่อคน

คณะวิชาที่มีอาจารย์ประจำทั้งหมด (ปฏิบัติงานจริงและลาศึกษาต่อ) 103.5 คน มีอาจารย์ลาศึกษาต่อจำนวน 5 คน คิดเป็นอาจารย์ที่ปฏิบัติงานจริง จำนวน 98.5 คน

ตารางที่ 1-9 จำนวนเงินสนับสนุนงานวิจัยจากภายในและภายนอกสถาบัน

รายการ	จำนวนเงินสนับสนุนการวิจัยและงานสร้างสรรค์		
	ปีงบประมาณ 60	ปีงบประมาณ 61	ปีงบประมาณ 62
เงินสนับสนุนงานวิจัยและงานสร้างสรรค์จากภายในสถาบัน (บาท)			
1. งบรายได้ของคณะวิชา	1,178,871.71	1,776,081.52	600,000.00
2. สถาบันวิจัยและพัฒนา	489,666.67	384,000.00	1,535,000.00
3. มหาวิทยาลัยศิลปากร	-	-	100,000.00
รวมเงินสนับสนุนภายใน	1,668,538.38	2,160,081.52	2,235,000.00
เงินสนับสนุนงานวิจัยและงานสร้างสรรค์จากภายนอกสถาบัน (บาท)			
1. แหล่งทุนในประเทศ เช่น สวทช. สกว. สกอ. วช.	1,337,005.60	3,794,505.60	1,522,286.50
2. แหล่งทุนต่างประเทศ	-	4,779,998.66	-
3. หน่วยงานรัฐ กระทรวง จังหวัด อบต อบจ	2,457,500.00	9,432,800.00	24,414,660.00
4. หน่วยงานภาคเอกชน	-	25,960.00	1,544,000.00
5. แหล่งอื่นๆ (โปรดระบุ)	-	-	-
รวมเงินสนับสนุนภายนอก	3,794,505.60	18,033,264.26	27,480,946.50
<b>รวมเงินสนับสนุนทั้งหมด</b>	<b>5,463,043.98</b>	<b>20,193,345.78</b>	<b>29,715,946.50</b>

## 9. การบริการทางวิชาการแก่สังคม

คณะวิทยาการจัดการ ได้ดำเนินการโครงการบริการวิชาการแก่สังคม จำนวน 27 โครงการ โดยจำแนกออกเป็นโครงการที่ได้รับการจัดสรรงบประมาณแผ่นดิน จำนวน 1 โครงการ เป็นเงิน 240,000 บาท โครงการที่ได้รับการสนับสนุนจากหน่วยงานภายนอก จำนวน 14 โครงการ เป็นเงิน 29,693,000 บาท และเป็นโครงการที่ใช้เงินรายได้คณะวิทยาการจัดการดำเนินการ จำนวน 12 โครงการ เป็นเงิน 199,745 บาท

ตารางที่ 1-10 ผลการนำความรู้และประสบการณ์จากการบริการวิชาการมาใช้ในการพัฒนาการเรียนการสอน และการวิจัยในปีการศึกษา 2561

การบูรณาการบริการวิชาการกับการเรียนการสอนและการวิจัย	จำนวนโครงการ
1. จำนวนโครงการบริการทางวิชาการ ทั้งหมด	27
2. จำนวนโครงการบริการทางวิชาการที่บูรณาการเฉพาะกับการเรียนการสอน	13
3. จำนวนโครงการบริการทางวิชาการที่บูรณาการเฉพาะกับการวิจัย	9
4. จำนวนโครงการ/กิจกรรมบริการทางวิชาการที่บูรณาการกับทั้งการเรียนการสอนและกับการวิจัย	2

## 10. การทำนุบำรุงศิลปะและวัฒนธรรม

คณะวิทยาการจัดการ จัดกิจกรรมการทำนุบำรุงศิลปะและวัฒนธรรม โดยมีการเผยแพร่กิจกรรมด้าน ทำนุบำรุง ศิลปะและวัฒนธรรมต่อสาธารณชนในรูปแบบต่างๆ การส่งนักศึกษาเข้าร่วมการแข่งขัน การจัด กิจกรรมซึ่งเปิดโอกาสให้แก่ผู้สนใจทั่วไปและชุมชนเข้าร่วม การจัดกิจกรรมร่วมกับหน่วยงานอื่น ๆ ตลอดจน การสนับสนุนให้คณาจารย์เผยแพร่ความรู้ด้านศิลปะและวัฒนธรรมต่อชุมชน สังคม ร่วมกับนักศึกษา อาทิเช่น

- โครงการส่งเสริมการแต่งกายผ้าไทยร่วมสมัย สืบสานวัฒนธรรมไทย เพื่อร่วมอนุรักษ์และ สืบสานวัฒนธรรมด้านการแต่งกายด้วยผ้าไทย และปลูกฝังศิลปะประเพณีและวัฒนธรรมอันดีของไทย

- โครงการสืบสารวัฒนธรรม ทำบุญเลี้ยงพระ ปีใหม่ 2562 เพื่อสืบสานวัฒนธรรมอันดีของไทย การ คงไว้ซึ่งพระพุทธศาสนาและความเป็นสิริมงคลแก่บุคลากรคณะ รวมทั้งปลูกจิตสำนึกให้บุคลากรมีคุณธรรม จริยธรรม และเห็นคุณค่าความเป็นไทย

- โครงการศิลปวัฒนธรรม “นิทรรศการเผยแพร่วัฒนธรรม รำลึก 237 ปี กรุงรัตนโกสินทร์ เพื่อ ส่งเสริมกิจกรรมด้าน ศิลปวัฒนธรรม นิทรรศการเผยแพร่วัฒนธรรม รำลึก 237 ปี กรุงรัตนโกสินทร์ ให้กับ นักศึกษาและบุคคลทั่วไป ได้มีความรู้และความเข้าใจศิลปวัฒนธรรมในช่วงดังกล่าว

- โครงการ เทศน์มหาชาติ เพื่อให้ นักศึกษามีส่วนร่วมอนุรักษ์ประเพณีและวัฒนธรรมไทย และได้ฝึก ประสบการณ์ในการจัดงานกิจกรรม

## 11. การบริหารจัดการ

**11.1 งบประมาณ** นำเสนอข้อมูลด้านงบประมาณ ควรนำเสนอแยกเป็น งบประมาณที่ได้รับการ จัดสรร ได้แก่ งบประมาณแผ่นดิน งบประมาณเงินรายได้ เงินแหล่งอื่น เป็นต้น หรืออาจจะแยกตามหมวดที่ ได้รับการจัดสรรควบคุมไปด้วย เช่น หมวดที่ดินสิ่งก่อสร้าง หมวดครุภัณฑ์ หมวดค่าตอบแทน/ใช้สอย/วัสดุ เป็นต้น ซึ่งอาจนำเสนอในรูปของตารางหรือกราฟแบบต่าง ๆ ได้

ตารางที่ 1-11 งบประมาณรายจ่ายที่ได้รับการจัดสรรจำแนกตามประเภทของแหล่งงบประมาณ

ปี	ประเภทของแหล่งงบประมาณ			รวม
	งบประมาณแผ่นดิน	งบประมาณรายจ่ายจากเงินรายได้	งบประมาณรายจ่ายจากโครงการพิเศษ	
2562	1,900,000.00	171,674,900.00	45,027,449.70	218,602,349.70
2561	201,535.48	26,920,207.20	166,750,349.18	193,872,091.86
2560	201,064.32	34,218,068.20	145,998,999.05	180,418,131.57
2559	167,950.41	26,021,088.87	139,517,295.03	165,706,334.31
2558	262,991.14	6,337,209.47	108,828,347.99	115,428,548.60

## 11.2 การพัฒนาบุคลากร

คณะวิทยาการจัดการ มีการพัฒนาและส่งเสริมบุคลากร โดยมีจัดสรรงบประมาณทุนการศึกษาสำหรับบุคลากรสายวิชาการ เพื่อศึกษาต่อภายในประเทศและต่างประเทศ และยังมีจัดสรรงบประมาณในการเข้าร่วมประชุม/อบรม/สัมมนา รายละ 8,000 บาทต่อปีการศึกษา สำหรับบุคลากรสายวิชาการและสายสนับสนุน

ตารางที่ 1-12 บุคลากรที่อยู่ระหว่างการศึกษต่อในประเทศและต่างประเทศ

ลำดับ	ชื่อ-สกุล	ระดับและสาขาวิชา	ประเทศ	วันเดือนปีที่ลา	แหล่งทุน
1.	นางสาวจงจินต์ นิลคำแหง	ปริญญาเอก สาขาวิชาภาษาศาสตร์และภาษาศาสตร์ประยุกต์	ณ Peking University	4 ปี (25 ส.ค. 59 ถึง 26 ส.ค. 63)	ทุนคณะวิทยาการจัดการ
2.	นางสาวศศิกันต์ เข้าจัตุรัส	ปริญญาเอก สาขาวิชาภาษาศาสตร์ประยุกต์	ณ มหาวิทยาลัยพอร์ตsmouth (University of Protsmouth)	3 ปี (20 ก.ย. 59 ถึง 19 ก.ย.62)	ทุนคณะวิทยาการจัดการ
3	นายรัฐิรุจ จันทร์มหา	ปริญญาเอก สาขาวิชากฎหมายแรงงานและสวัสดิการสังคม	ณ University of Bordeaux	3 ปี (1 พ.ย.59 ถึง 31 ต.ค.62)	ทุนคณะวิทยาการจัดการ
4	นายกิตติ วิสารกาญจน	ปริญญาเอก สาขารัฐศาสตร์	ณ มหาวิทยาลัยศิลปะากร	3 ปี (1 ส.ค.60 ถึง 31 ก.ค. 63)	ทุนคณะวิทยาการจัดการ
5	นางสาวปานจิต วัฒนสารัฐ	ปริญญาเอก สาขาวิชาบริหารธุรกิจ	ณ University of Stirling	3 ปี (1 ส.ค.60 ถึง 31 ก.ค.63)	ทุนคณะวิทยาการจัดการ

ตารางที่ 1-13 บุคลากรที่ไปดูงาน ประชุมวิชาการ/อบรม สัมมนาในประเทศ

ลำดับ	ชื่อ-สกุล	หัวข้อ	หน่วยงาน/สถานที่จัด	วันที่
1	อ.ดร.ชัชฎาพงศ์ ศิริโชติ นิศากร	เข้าร่วมโครงการ Philippines – Thailand Bilateral Tourism Academic Exchange ณ ประเทศฟิลิปปินส์	กระทรวงการท่องเที่ยวและกีฬา และ กรมการท่องเที่ยว ประเทศฟิลิปปินส์	30 ก.ค. - 3 ส.ค. 61
		ประชุมและประเมินผลการเก็บตัวฝึกซ้อมเยาวชน	สำนักพัฒนามาตรฐานและทดสอบฝีมือ แรงงาน กรมพัฒนาฝีมือแรงงาน	11 - 14 ส.ค. 61
		การพัฒนาคุณภาพหลักสูตรตามเกณฑ์ AUN-QA รุ่นที่ 1	สำนักงานประกันคุณภาพการศึกษา สำนักงานอธิการบดี มหาวิทยาลัย ศิลปากร	17 ธ.ค. 61
2	อ.ดร.สันติธร ภูริภักดี	เดินทางไปราชการกิจกรรมโครงการอบรมเชิง ปฏิบัติการหลักสูตร "นวัตกรรมสร้างสรรค์เพื่อการ พัฒนาและต่อยอดธุรกิจ"	สถาบันวิจัยและพัฒนา มหาวิทยาลัย ศิลปากร	16 - 18 ก.ย. 61
3	อ.สไบทิพย์ มงคลนิมิตร	อบรม เรื่อง โครงการ Research Zone (2019) : Phase 137	สำนักงานคณะกรรมการวิจัยแห่งชาติ (วช.)	24 - 26 ต.ค. 61
4	อ.บุษริน วงศ์วิวัฒนา	อบรม เรื่อง โครงการอบรมเพื่อพัฒนาสมรรถนะ ของอาจารย์มหาวิทยาลัยศิลปากร "หลักสูตรการ วัดผลการเรียนรู้และทักษะจำเป็นสำหรับผู้เรียนใน ศตวรรษที่ 21	กองบริการการศึกษา และศูนย์นวัตกรรม การเรียนการสอน มหาวิทยาลัยศิลปากร	7 พ.ย. 61
		โครงการอบรมเกณฑ์ EdPEX สำหรับผู้บริหาร สถาบันและคณะวิชา/หน่วยงานเพื่อการพัฒนา คุณภาพองค์กรสู่ความเป็นเลิศ	สำนักงานประกันคุณภาพการศึกษา สำนักงานอธิการบดี มหาวิทยาลัย ศิลปากร	19 - 20 พ.ย. 61
		การพัฒนาคุณภาพหลักสูตรตามเกณฑ์ AUN-QA รุ่นที่ 1	สำนักงานประกันคุณภาพการศึกษา สำนักงานอธิการบดี มหาวิทยาลัย ศิลปากร	17 ธ.ค. 61
		โครงการอบรมเชิงปฏิบัติการด้านการประกัน คุณภาพการศึกษา เรื่อง AUN-QA Implementation and Gap Analysis (การจัดทำ หลักสูตรและการบริหารหลักสูตรตามแนวทางของ Outcome-Based Education)	คณะสัตวศาสตร์และ เทคโนโลยีการเกษตร มศก	25-26 ต.ค. 61
		Policies for Planning and Management Recreational Tourism Destination	GSTM NIDA	8 พ.ค. 62
5	อ.ภิญญาพัชญ์ มณีแก้ว	การพัฒนาคุณภาพหลักสูตรตามเกณฑ์ AUN-QA รุ่นที่ 1	สำนักงานประกันคุณภาพการศึกษา สำนักงานอธิการบดี มหาวิทยาลัย ศิลปากร	17 ธ.ค. 61
		ขอเชิญเข้าร่วมฝึกอบรมเชิงปฏิบัติการด้านการตรวจ ประเมินและรับรองมาตรฐานการท่องเที่ยวไทย	กรมการท่องเที่ยว	20-22 มี.ค. 62
6	อ.ดร.ระชานนท์ ทวีผล	อบรมเชิงปฏิบัติการ เรื่อง "EdPEX Overview และ การบริหารองค์กรให้ประสบความสำเร็จด้วยเกณฑ์ EdPEX"	กองประกันคุณภาพการศึกษา มหาวิทยาลัย ศิลปากร	7 - 8 ก.พ. 62
7	อ.ดร.นพรัตน์ บุญเพียร ผล	อบรม เรื่องหลักสูตรการบริหารจัดการสถานที่จัด งานประเทศไทย	สำนักงานส่งเสริมการจัดประชุมและ นิทรรศการ (องค์การมหาชน)	2 - 3 ส.ค. 61

ลำดับ	ชื่อ-สกุล	หัวข้อ	หน่วยงาน/สถานที่จัด	วันที่
		อบรมเชิงปฏิบัติการ เรื่อง "EdPEX Overview และ การบริหารองค์กรให้ประสบความสำเร็จด้วยเกณฑ์ EdPEX"	กองประกันคุณภาพการศึกษา มหาวิทยาลัยศิลปากร	8 ก.พ. 62
		โครงการอบรมเชิงปฏิบัติการด้านการประกัน คุณภาพการศึกษา เรื่อง AUN-QA Implementation and Gap Analysis (การจัดทำ หลักสูตรและการบริหารหลักสูตรตามแนวทางของ Outcome-Based Education)	คณะสัตวศาสตร์และ เทคโนโลยีการเกษตร มศก	25-26 ต.ค. 61
		ครบเครื่องเรื่องไมซ์	สำนักงานส่งเสริมการจัดประชุมและ นิทรรศการ (สสปน.)	29 เม.ย. 62
		ขอเชิญเข้าร่วมฝึกอบรมเพื่อเป็นวิทยากรเครือข่าย มาตรฐานสถานที่จัดงานประเทศไทย (Thailand MICE Venue Standards)	สถาบันรับรองมาตรฐานไอเอสไอ	29-31 พ.ค. 62
		เข้าร่วมโครงการฝึกอบรมเชิงปฏิบัติการ เรื่อง “การ พัฒนาคุณภาพหลักสูตรตามเกณฑ์ AUN-QA” รุ่นที่ 2: Writing PLOs and CLOs	กองประกันคุณภาพการศึกษา มหาวิทยาลัย ศิลปากร	7 พ.ค. 62
8	อ.ธเนศ เกษรสิริธร	ขอเรียนเชิญคณาจารย์ และตัวแทนนักศึกษาเข้าร่วมงาน "10 th Coach the Coaches Program for MICE Industry และงาน 1st Southern MICE Student Chapter Camp"	คณะวิทยาการจัดการ มหาวิทยาลัยสงขลานครินทร์	3 เม.ย. 62
		เข้าร่วมโครงการฝึกอบรมเชิงปฏิบัติการ เรื่อง “การ พัฒนาคุณภาพหลักสูตรตามเกณฑ์ AUN-QA” รุ่นที่ 2: Writing PLOs and CLOs	กองประกันคุณภาพการศึกษา มหาวิทยาลัยศิลปากร	7 พ.ค. 62
9	อ.สธิรา มะลาสิน	ประชุม เชื่อม ข้าม เผชิญหน้า ณ จุดตัด	ศูนย์มานุษยวิทยาสิรินธร (องค์การ มหาชน) ร่วมกับ คณะสังคมวิทยาฯ มธ.	24 - 25 ส.ค. 61
		อบรมเชิงปฏิบัติการ เรื่อง "EdPEX Overview และ การบริหารองค์กรให้ประสบความสำเร็จด้วยเกณฑ์ EdPEX"	กองประกันคุณภาพการศึกษา มหาวิทยาลัย ศิลปากร	7 - 8 ก.พ. 62
		โครงการอบรมเชิงปฏิบัติการด้านการประกัน คุณภาพการศึกษา เรื่อง AUN-QA Implementation and Gap Analysis (การจัดทำ หลักสูตรและการบริหารหลักสูตรตามแนวทางของ Outcome-Based Education)	คณะสัตวศาสตร์และ เทคโนโลยีการเกษตร มศก	25-26 ต.ค. 61
		ขอเรียนเชิญคณาจารย์ และตัวแทนนักศึกษาเข้าร่วมงาน "10 th Coach the Coaches Program for MICE Industry และงาน 1st Southern MICE Student Chapter Camp"	คณะวิทยาการจัดการ มหาวิทยาลัยสงขลานครินทร์	3 เม.ย. 62

ลำดับ	ชื่อ-สกุล	หัวข้อ	หน่วยงาน/สถานที่จัด	วันที่
10	ผศ.รท(หญิง) ดร.เกดศิริ เจริญวิศาล	เข้าร่วมประชุมคณะกรรมการพัฒนาศักยภาพ อุตสาหกรรมไมซ์ ครั้งที่ 3/2561	สำนักงานส่งเสริมการจัดประชุมและ นิทรรศการ (องค์การมหาชน)	26 ก.ย. 61
		ประชุมสภาวิชาการมหาวิทยาลัยเทคโนโลยีราชมงคลศรีวิชัย	งานสภาวิชาการ มหาวิทยาลัยเทคโนโลยี ราชมงคลศรีวิชัย	5 พ.ย. 61
		ประชุมคณะกรรมการรับรองผลการตรวจประเมิน มาตรฐานสถานที่จัดงานประเทศไทย (ประเภทห้อง ประชุม สถานที่จัดงานแสดงสินค้า และสถานที่จัด กิจกรรมกิจกรรมพิเศษ) ภายใต้โครงการตรวจ ประเมินและเผยแพร่สถานประกอบการไมซ์ที่ขอรับ การรับรองมาตรฐานสถานที่จัดงานประเทศไทย ประจำปี พ.ศ. 2561 ครั้งที่ 2	สำนักงานส่งเสริมการจัดประชุมและ นิทรรศการ (องค์การมหาชน) หรือ สสป.	17 ธ.ค. 61
		ขอเชิญประชุมคณะกรรมการพิจารณาหลักสูตรฯ	สำนักงานคณะกรรมการส่งเสริม การศึกษา เอกชน สำนักงานปลัดกระทรวง ศึกษาธิการ	4 มี.ค. 62
		เชิญประชุมคณะทำงานขับเคลื่อนการพัฒนาสู่ความ เป็นไมซ์ซิตี้จังหวัดสงขลา ครั้งที่ 2/2562	คณะวิทยาการจัดการ มหาวิทยาลัยสงขลานครินทร์	5 มี.ค. 62
		ขอเรียนเชิญคณาจารย์ และตัวแทนนักศึกษาเข้า ร่วมงาน "10 th Coach the Coaches Program for MICE Industry และงาน 1st Southern MICE Student Chapter Camp"	คณะวิทยาการจัดการ มหาวิทยาลัยสงขลานครินทร์	3 เม.ย. 62
		เชิญผู้ทรงคุณวุฒิเข้าร่วมประชุม เพื่อพิจารณาร่าง คู่มือมาตรฐานสถานที่จัดงานประเทศไทยประเภท ห้องประชุมและสถานที่จัดงานแสดงสินค้าฉบับ ปรับปรุง ปี 2562	คณะสังคมศาสตร์และมนุษยศาสตร์ มหาวิทยาลัยมหิดล	10 เม.ย. 62
11	อ.ดร.ภฤศญา ปิยนุสรณ์	การพัฒนาคุณภาพหลักสูตรตามเกณฑ์ AUN-QA รุ่นที่ 1	สำนักงานประกันคุณภาพการศึกษา สำนักงานอธิการบดี มหาวิทยาลัย ศิลปากร	17 ธ.ค. 61
		ขอเชิญเข้าร่วมประชุมระดมความคิดเห็นแผนงานวิจัย ทุเรียน	สำนักงานกองทุนสนับสนุนการวิจัย (สกว.)	15 - 16 ม.ค. 61
		เชิญประชุมเชิงปฏิบัติการเพื่อเตรียมความพร้อมงาน การสร้างความร่วมมือผู้ประกอบการ SMEs ใน อุตสาหกรรมโลจิสติกส์และการค้าชายแดนประเทศ กัมพูชา สปป.ลาว เมียนมาร์ เวียดนาม ไทย (CLMVT)	ศูนย์การศึกษาโลจิสติกส์ฯ มรภ.เลย	2-3 มี.ค. 62
		เชิญประชุมเชิงปฏิบัติการเพื่อเตรียมความพร้อมงาน การสร้างความร่วมมือผู้ประกอบการ SMEs ใน อุตสาหกรรมโลจิสติกส์และการค้าชายแดนประเทศ กัมพูชา สปป.ลาว เมียนมาร์ เวียดนาม ไทย (CLMVT)	ศูนย์การศึกษาโลจิสติกส์ฯ มรภ.เลย	14 ก.พ. 62



ลำดับ	ชื่อ-สกุล	หัวข้อ	หน่วยงาน/สถานที่จัด	วันที่
12	อ.วันวิสาข์ ชัยกิจ	การพัฒนาคุณภาพหลักสูตรตามเกณฑ์ AUN-QA รุ่นที่ 1	สำนักงานประกันคุณภาพการศึกษา สำนักงานอธิการบดี มหาวิทยาลัย ศิลปากร	17 ธ.ค. 61
13	อ.อริสสา สะอาดนัก	โครงการอบรมเกณฑ์ EdPEx สำหรับผู้บริหาร สถาบันและคณะวิชา/หน่วยงานเพื่อการพัฒนา คุณภาพองค์กรสู่ความเป็นเลิศ	สำนักงานประกันคุณภาพการศึกษา สำนักงานอธิการบดี มหาวิทยาลัย ศิลปากร	19 - 20 พ.ย. 61
		อบรมเชิงปฏิบัติการ เรื่อง "EdPEx Overview และ การบริหารองค์กรให้ประสบความสำเร็จด้วยเกณฑ์ EdPEx"	กองประกันคุณภาพการศึกษา มหาวิทยาลัย ศิลปากร	7 - 8 ก.พ. 62
		โครงการอบรมเชิงปฏิบัติการด้านการประกัน คุณภาพการศึกษา เรื่อง AUN-QA Implementation and Gap Analysis (การจัดทำ หลักสูตรและการบริหารหลักสูตรตามแนวทางของ Outcome-Based Education)	คณะสัตวศาสตร์และ เทคโนโลยีการเกษตร มศก	25-26 ต.ค. 61
		ขอเรียนเชิญเข้าร่วมโครงการฝึกอบรมผู้ประเมิน "Refresh Assessors and New AUN-QA Assessors" มหาวิทยาลัยศิลปากร รุ่นที่ 2	กองประกันคุณภาพการศึกษา มหาวิทยาลัย ศิลปากร	19-21 มิ.ย. 62
		ขอเชิญเข้าร่วมโครงการอบรมเรื่อง "EdPEx Criteria คณะวิชา/หน่วยงาน"	กองประกันคุณภาพการศึกษา มหาวิทยาลัย ศิลปากร	5-6 มิ.ย. 62 19-20 ส.ค. 62
14	อ.ดร.พนัชนกร สิมะขจร บุญ	เข้าร่วมกิจกรรมการวิพากษ์โครงร่างองค์กร (OP) คณะนักร้อง	สำนักงานประกันคุณภาพการศึกษา มหาวิทยาลัยศิลปากร	13 ก.ย. 61
		เข้าร่วมประชุมคณะกรรมการยกระดับคุณภาพ มหาวิทยาลัย ตามเกณฑ์ QS Stars Ratings	สำนักงานประกันคุณภาพการศึกษา มหาวิทยาลัยศิลปากร	7 ก.ย. 61
		อบรมเชิงปฏิบัติการ เรื่อง "EdPEx Overview และ การบริหารองค์กรให้ประสบความสำเร็จด้วยเกณฑ์ EdPEx"	กองประกันคุณภาพการศึกษา มหาวิทยาลัย ศิลปากร	8 ก.พ. 62
		โครงการอบรมเชิงปฏิบัติการด้านการประกัน คุณภาพการศึกษา เรื่อง AUN-QA Implementation and Gap Analysis (การจัดทำ หลักสูตรและการบริหารหลักสูตรตามแนวทางของ Outcome-Based Education)	คณะสัตวศาสตร์และ เทคโนโลยีการเกษตร มศก	25-26 ต.ค. 61
		ขอเรียนเชิญเข้าร่วมโครงการฝึกอบรมผู้ประเมิน "Refresh Assessors and New AUN-QA Assessors" มหาวิทยาลัยศิลปากร รุ่นที่ 2	กองประกันคุณภาพการศึกษา มหาวิทยาลัยศิลปากร	19-21 มิ.ย. 62
15	ผศ.ดร.สิริชัย ดีเลิศ	ประชุมASEAN and Thailand's Top Corporate Brands 2018	คณะพาณิชยศาสตร์และการบัญชี จุฬาลงกรณ์มหาวิทยาลัย	20 ก.ย.61
		อบรมเชิงปฏิบัติการ เรื่อง "EdPEx Overview และ การบริหารองค์กรให้ประสบความสำเร็จด้วยเกณฑ์ EdPEx"	กองประกันคุณภาพการศึกษา มหาวิทยาลัยศิลปากร	7 - 8 ก.พ. 62

ลำดับ	ชื่อ-สกุล	หัวข้อ	หน่วยงาน/สถานที่จัด	วันที่
		โครงการอบรมเชิงปฏิบัติการด้านการประกันคุณภาพการศึกษา เรื่อง AUN-QA Implementation and Gap Analysis (การจัดทำหลักสูตรและการบริหารหลักสูตรตามแนวทางของ Outcome-Based Education)	คณะสัตวศาสตร์และเทคโนโลยีการเกษตร มศก	25-26 ต.ค. 61
		การบริหารหลักสูตรตามกรอบมาตรฐานคุณวุฒิระดับอุดมศึกษาแห่งชาติ เพื่อการเผยแพร่ (Thai Qualification Register : TQR) และรับรองมาตรฐานตามเกณฑ์การประกันคุณภาพภายในระดับหลักสูตร รุ่นที่ 6	คณะเทคโนโลยีอุตสาหกรรม มหาวิทยาลัยราชภัฏสวนสุนันทา	4-5 เม.ย. 62
16	รศ.ดร.ธีระวัฒน์ จันทิก	ประชุมเพื่อพัฒนาหลักสูตรฝึกอบรมเพื่อเสริมสร้างศักยภาพขององค์กรปกครองส่วนท้องถิ่นในการป้องกันและใช้ประโยชน์ความหลากหลายทางชีวภาพอย่างยั่งยืนในภูมิภาคของประเทศไทย พื้นที่ตอนหอยหลอดและบางกะเจ้า	มหาวิทยาลัยสวนดุสิต คณะวิทยาศาสตร์และเทคโนโลยี	12 ต.ค. 61
		ประชุมกลุ่มย่อยเรื่องการใช้ตัวชี้วัดความหลากหลายทางชีวภาพ	มหาวิทยาลัยสวนดุสิต คณะวิทยาศาสตร์และเทคโนโลยี	1 พ.ย. 61
		ขอเชิญประชุมคณะกรรมการประเมินคุณภาพการศึกษาภายในระดับหลักสูตร และการประเมินผลการดำเนินงานตามรายละเอียดของหลักสูตร	คณะวิทยาการจัดการ มศก (หลักสูตรศิลปศาสตรมหาบัณฑิต สาขาวิชาการจัดการภาครัฐและภาคเอกชน (หลักสูตรปรับปรุง พ.ศ.2561)	8 ก.ค. 62
		ขอเชิญประชุมคณะกรรมการประเมินคุณภาพการศึกษาภายในระดับหลักสูตร และการประเมินผลการดำเนินงานตามรายละเอียดของหลักสูตร	คณะวิทยาการจัดการ มศก (หลักสูตรบริหารธุรกิจบัณฑิต สาขาวิชาการตลาด (หลักสูตรปรับปรุง พ.ศ.2561)	24 ก.ค. 62
		ขอเชิญเข้าร่วมการประชุมเชิงปฏิบัติการและแลกเปลี่ยนความคิดเห็น เรื่อง การพิจารณาแนวทางจัดลำดับความเสี่ยงในห่วงโซ่การผลิตของการใช้เศษอาหารเลี้ยงสุกร	สถาบันสุขภาพสัตว์แห่งชาติ	31 พ.ค. 62
17	ผศ.ดร.ศศิภา พจนวาทิ	โครงการอบรมเกณฑ์ EdPEX สำหรับผู้บริหารสถาบันและคณะวิชา/หน่วยงานเพื่อการพัฒนาคุณภาพองค์กรสู่ความเป็นเลิศ	สำนักงานประกันคุณภาพการศึกษา สำนักงานอธิการบดี มหาวิทยาลัยศิลปากร	19 - 20 พ.ย. 61
		อบรมเชิงปฏิบัติการ เรื่อง "EdPEX Overview และการบริหารองค์กรให้ประสบความสำเร็จด้วยเกณฑ์ EdPEX"	กองประกันคุณภาพการศึกษา มหาวิทยาลัยศิลปากร	8 ก.พ. 62

ลำดับ	ชื่อ-สกุล	หัวข้อ	หน่วยงาน/สถานที่จัด	วันที่
18	อ.ธิดาทิพย์ ปานโรจน์	การพัฒนาคุณภาพหลักสูตรตามเกณฑ์ AUN-QA รุ่นที่ 1	สำนักงานประกันคุณภาพการศึกษา สำนักงานอธิการบดี มหาวิทยาลัย ศิลปากร	17 ธ.ค. 61
		จริยธรรมการวิจัยในมนุษย์	วิทยาลัยโลจิสติกส์และซัพพลายเชน มหาวิทยาลัยราชภัฏสวนสุนันทา	4-5 เม.ย. 62
19	อ.นพดล ไตวิชัยกุล	การพัฒนาคุณภาพหลักสูตรตามเกณฑ์ AUN-QA รุ่นที่ 1	สำนักงานประกันคุณภาพการศึกษา สำนักงานอธิการบดี มหาวิทยาลัย ศิลปากร	17 ธ.ค. 61
		ครูกล้าสอน รุ่นที่ 3	บ.สวนเงินมีมา จำกัด	8-11 มิ.ย. 62 26-30 ก.ค. 62 11-14 ต.ค. 62 17-20 ม.ค. 63
20	รศ.ดร.ธนิษฐ์ รัฐ นพวงศ์ภิญโญ	การพัฒนาคุณภาพหลักสูตรตามเกณฑ์ AUN-QA รุ่นที่ 1	สำนักงานประกันคุณภาพการศึกษา สำนักงานอธิการบดี มหาวิทยาลัย ศิลปากร	17 ธ.ค. 61
		จริยธรรมการวิจัยในมนุษย์	วิทยาลัยโลจิสติกส์และซัพพลายเชน มหาวิทยาลัยราชภัฏสวนสุนันทา	4-5 เม.ย. 62
21	ผศ.ดร.อิสราภรณ์ หนู ผล	การพัฒนาคุณภาพหลักสูตรตามเกณฑ์ AUN-QA รุ่นที่ 1	สำนักงานประกันคุณภาพการศึกษา สำนักงานอธิการบดี มหาวิทยาลัย ศิลปากร	17 ธ.ค. 61
		โครงการอบรมเชิงปฏิบัติการด้านการประกัน คุณภาพการศึกษา เรื่อง AUN-QA Implementation and Gap Analysis (การจัดทำ หลักสูตรและการบริหารหลักสูตรตามแนวทางของ Outcome-Based Education)	คณะสัตวศาสตร์และ เทคโนโลยีการเกษตร มสท	25-26 ต.ค. 61
		อบรมเชิงปฏิบัติการ การพัฒนาคุณภาพหลักสูตร ตามเกณฑ์ AUN-QA" รุ่นที่ 2	กองประกันคุณภาพการศึกษา ม.ศิลปากร	7 พ.ค.62
22	ผศ.ดร.อมรินทร์ เทวตา	เสวนา "เดินหน้าสถาบันอุดมศึกษากับความท้าทาย ในอนาคต"	กองกฎหมาย สำนักงานอธิการบดี มหาวิทยาลัยมหิดล	11 ก.พ. 62
		อบรมเชิงปฏิบัติการ เรื่อง "EdPEx Overview และ การบริหารองค์กรให้ประสบความสำเร็จด้วยเกณฑ์ EdPEx"	กองประกันคุณภาพการศึกษา มหาวิทยาลัย ศิลปากร	7 - 8 ก.พ. 62
		โครงการอบรมเชิงปฏิบัติการด้านการประกัน คุณภาพการศึกษา เรื่อง AUN-QA Implementation and Gap Analysis (การจัดทำ หลักสูตรและการบริหารหลักสูตรตามแนวทางของ Outcome-Based Education)	คณะสัตวศาสตร์และ เทคโนโลยีการเกษตร มสท	25-26 ต.ค. 61

ลำดับ	ชื่อ-สกุล	หัวข้อ	หน่วยงาน/สถานที่จัด	วันที่
23	ผศ.ดร.ณัฐพัชร์ อภิวัฒน์ไพศาล	อบรมเชิงปฏิบัติการ เรื่อง "EdPEX Overview และการบริหารองค์กรให้ประสบความสำเร็จด้วยเกณฑ์ EdPEX"	กองประกันคุณภาพการศึกษา มหาวิทยาลัยศิลปากร	7 - 8 ก.พ. 62
		โครงการอบรมเชิงปฏิบัติการด้านการประกันคุณภาพการศึกษา เรื่อง AUN-QA Implementation and Gap Analysis (การจัดทำหลักสูตรและการบริหารหลักสูตรตามแนวทางของ Outcome-Based Education)	คณะสัตวศาสตร์และเทคโนโลยีการเกษตร มศก	25-26 ต.ค. 61
		สัมมนา เรื่อง ประเด็นปัญหาภาษีของธุรกิจโรงแรม รีสอร์ท	บริษัท ฟิกอบรมและสัมมนาธรรมนิติ จำกัด	7 พ.ค. 62
24	ผศ.ดร.วิโรจน์ เจษภูาลักษณ์	อบรมเชิงปฏิบัติการ เรื่อง "EdPEX Overview และการบริหารองค์กรให้ประสบความสำเร็จด้วยเกณฑ์ EdPEX"	กองประกันคุณภาพการศึกษา มหาวิทยาลัยศิลปากร	7 ก.พ. 62
		โครงการอบรมเชิงปฏิบัติการด้านการประกันคุณภาพการศึกษา เรื่อง AUN-QA Implementation and Gap Analysis (การจัดทำหลักสูตรและการบริหารหลักสูตรตามแนวทางของ Outcome-Based Education)	คณะสัตวศาสตร์และเทคโนโลยีการเกษตร มศก	25-26 ต.ค. 61
		เข้าร่วมโครงการฝึกอบรมเชิงปฏิบัติการ เรื่อง “การพัฒนาคุณภาพหลักสูตรตามเกณฑ์ AUN-QA” รุ่นที่ 2: Writing PLOs and CLOs	กองประกันคุณภาพการศึกษา มหาวิทยาลัยศิลปากร	7 พ.ค. 62
25	อ.กัญจนาภรณ์ ปิยะธรรม	ขอเรียนเชิญเข้าร่วมกิจกรรมโครงการ Research Zone ของศูนย์จัดการความรู้และถ่ายทอดผลงานวิจัย	กองประเมินผลและจัดการความรู้การวิจัย สำนักงานการวิจัยแห่งชาติ	30 พ.ค. 62
26	ผศ.ธนกฤต สังข์เฉย	โครงการอบรมเชิงปฏิบัติการด้านการประกันคุณภาพการศึกษา เรื่อง AUN-QA Implementation and Gap Analysis (การจัดทำหลักสูตรและการบริหารหลักสูตรตามแนวทางของ Outcome-Based Education)	คณะสัตวศาสตร์และเทคโนโลยีการเกษตร มศก	25-26 ต.ค. 61
27	อ.จิรัชญา โชติโสภานนท์	อบรม Workshop of Recent Developments in Social Science Research : How and Why to Improve Transparency and Openness	เครือข่ายวิจัยอุดมศึกษาภาคกลาง ตอนล่าง สถาบันวิจัยและพัฒนา มหาวิทยาลัยศิลปากร	11 - 12 ก.ย. 61
		เตรียมพร้อมเข้าสู่การเป็นผู้สอนระดับประเทศ และผู้ประเมินระดับประเทศบุคลากรด้านการท่องเที่ยวอาเซียน (MRA on TP)	กรมการท่องเที่ยว	25 ก.ย. 61
		สัมมนา เรื่อง World Didac Asia 2018	World Didac Association	10 - 12 ต.ค. 61
		ขอเชิญประชุมเพื่อนำเสนอร่างรายงานวิจัยฉบับสมบูรณ์ ปีงบประมาณ 2561	สำนักประสานงานโครงการวิจัย อุตสาหกรรมบริการท่องเที่ยวและบริการ สำนักงานกองทุนสนับสนุนการวิจัย (สกว.)	26 มี.ค. 62

ลำดับ	ชื่อ-สกุล	หัวข้อ	หน่วยงาน/สถานที่จัด	วันที่
28	ผศ.ดร.จิตศักดิ์ พุฒจร	ประชุมการค้าเนงานวิจัยเพื่อ ลด ละ เลิก การใช้สารเคมีทางการเกษตร และส่งเสริมให้จังหวัดหนองบัวลำภูเป็นเมืองเกษตรอินทรีย์	จังหวัดหนองบัวลำภู	24 ก.ย. 61
		โครงการการประชุมวิชาการระดับชาติ เครือข่ายด้านการจัดการชุมชนเพื่อการพัฒนาที่ยั่งยืน ครั้งที่ 4	คณะมนุษยศาสตร์ มหาวิทยาลัยเชียงใหม่	23 - 24 มี.ค. 62
		ขอเชิญประชุมเพื่อนำเสนอร่างรายงานวิจัยฉบับสมบูรณ์ ปีงบประมาณ 2561	สำนักประสานงานโครงการวิจัย อุตสาหกรรมท่องเที่ยวและบริการ สำนักงานกองทุนสนับสนุนการวิจัย (สกว.)	26 มี.ค. 62
29	อ.ดร.วงศ์ศักดิ์ วีระไพบูลย์	เตรียมพร้อมเข้าสู่การเป็นผู้สอนระดับประเทศ และผู้ประเมินระดับประเทศบุคลากรด้านการท่องเที่ยวอาเซียน (MRA on TP)	กรมการท่องเที่ยว	25 ก.ย. 61
		อบรม เรื่อง โครงการ Research Zone (2019) : Phase 137	สำนักงานคณะกรรมการวิจัยแห่งชาติ (วช.)	24 - 26 ต.ค. 61
		ขอเชิญส่งบุคลากรเข้ารับการฝึกอบรมหลักสูตร "นักประเมินแหล่งท่องเที่ยวตามแนวทางของ GSTC (GSTC Destination Assessment Program)"	องค์การบริหารการพัฒนาพื้นที่พิเศษเพื่อการท่องเที่ยวอย่างยั่งยืน (องค์การมหาชน) หรือ อพท.	1-4 มิ.ย. 62
30	ผศ.ดร.มนัสสินี บุญมีศรีสง่า	ประชุมคณะกรรมการฝ่ายฝึกซ้อมแก้บดบังคดี ครั้งที่ 1/2561	กองกิจการนักศึกษา วิทยาเขตพระราชมังคลาจารย์	29 พ.ย. 61
		โครงการอบรม "การเขียนงานวิจัยและนวัตกรรมเพื่อตอบโจทย์ชุมชน"	เครือข่ายวิจัยอุดมศึกษาภาคกลางตอนล่าง สำนักงานบริหารการวิจัย นวัตกรรมและการสร้างสรรค์ มหาวิทยาลัยศิลปากร	4 มี.ค. 62
		การบริหารหลักสูตรตามกรอบมาตรฐานคุณวุฒิระดับอุดมศึกษาแห่งชาติ เพื่อการเผยแพร่ (Thai Qualification Register : TQR) และรับรองมาตรฐานตามเกณฑ์การประกันคุณภาพภายในระดับหลักสูตร รุ่นที่ 6	คณะเทคโนโลยีอุตสาหกรรม มหาวิทยาลัยราชภัฏสวนสุนันทา	4-5 เม.ย. 62
31	อ.ดร.ดวงกมล บุญแก้วสุข	อบรมเชิงปฏิบัติการ เรื่อง "EdPEX Overview และการบริหารองค์กรให้ประสบความสำเร็จด้วยเกณฑ์ EdPEX"	กองประกันคุณภาพการศึกษา มหาวิทยาลัยศิลปากร	7 - 8 ก.พ. 62
32	อ.ดร.นิธิกร ม่วงศรีเขียว	การบริหารหลักสูตรตามกรอบมาตรฐานคุณวุฒิระดับอุดมศึกษาแห่งชาติ เพื่อการเผยแพร่ (Thai Qualification Register : TQR) และรับรองมาตรฐานตามเกณฑ์การประกันคุณภาพภายในระดับหลักสูตร รุ่นที่ 6	คณะเทคโนโลยีอุตสาหกรรม มหาวิทยาลัยราชภัฏสวนสุนันทา	4-5 เม.ย. 62
		ขอเชิญเข้าร่วมประชุมเพื่อรับฟังความคิดเห็นและข้อเสนอแนะต่อการดำเนินโครงการพัฒนาเส้นทางท่องเที่ยวเชื่อมโยงเขตพัฒนาการท่องเที่ยวฝั่งทะเลตะวันตก(จังหวัดเพชรบุรีและจังหวัดประจวบคีรีขันธ์)	องค์การบริหารการพัฒนาพื้นที่พิเศษเพื่อการท่องเที่ยวอย่างยั่งยืน (องค์การมหาชน) หรือ อพท.	14 พ.ค. 62

ลำดับ	ชื่อ-สกุล	หัวข้อ	หน่วยงาน/สถานที่จัด	วันที่
33	รศ.ดร.นิยม รัฐอำมฤต	การพัฒนาคุณภาพหลักสูตรตามเกณฑ์ AUN-QA รุ่นที่ 1	สำนักงานประกันคุณภาพการศึกษา สำนักงานอธิการบดี มหาวิทยาลัย ศิลปากร	17 ธ.ค. 61
34	รศ.ดร.วินิตา สัจพันธ์ โรจน์	การพัฒนาคุณภาพหลักสูตรตามเกณฑ์ AUN-QA รุ่นที่ 1	สำนักงานประกันคุณภาพการศึกษา สำนักงานอธิการบดี มหาวิทยาลัย ศิลปากร	17 ธ.ค. 61
35	ผศ.ดร.สวรรยา ธรรม อภิพล	โครงการอบรมเชิงปฏิบัติการ "การพัฒนาโจทย์วิจัย ตามความต้องการของชุมชน"		1 ส.ค. 61
		โครงการประชุมวิชาการการนำเสนอผลงานวิจัย ระดับชาติ มรภ.ภูเก็ต	มหาวิทยาลัยราชภัฏภูเก็ต	20 ธ.ค.61
		อบรมเชิงปฏิบัติการ เรื่อง AUN - QA Implementation : From Gap Analysis to Program Improvement Plan	มหาวิทยาลัยศิลปากร	17 ธ.ค.61
		อบรม EdPEX Overview	กองประกันคุณภาพการศึกษา ม.ศิลปากร	7-8 ก.พ.62
		อบรมเชิงปฏิบัติการด้านการประกันคุณภาพ การศึกษา	คณะสัตวศาสตร์และ เทคโนโลยีการเกษตร	25-26 ต.ค. 61
		อบรมการเขียนงานวิจัยและนวัตกรรมเพื่อตอบ โจทย์ชุมชน	สถาบันวิจัยและพัฒนา ม.ศิลปากร	4 มี.ค.62
		อบรมเชิงปฏิบัติการ การพัฒนาคุณภาพหลักสูตร ตามเกณฑ์ AUN-QA" รุ่นที่ 2	กองประกันคุณภาพการศึกษา ม.ศิลปากร	7 พ.ค.62
		อบรมผู้ประเมิน "Refresh Assessors and New AUN-QA Assessors"	กองประกันคุณภาพการศึกษา ม.ศิลปากร	19-21 มี.ย. 62
36	อ.ดร.ศิริพร เผือกม่วง	เข้าร่วมการอบรมเชิงปฏิบัติการ เรื่อง การสร้าง แบบทดสอบวัดสมรรถภาพทางภาษาอังกฤษ มหาวิทยาลัยศิลปากร (STEP)	กองบริการการศึกษา มหาวิทยาลัย ศิลปากร	27 - 28 ส.ค. 61
		เข้าร่วมการอบรมเชิงปฏิบัติการ เรื่อง การปรับปรุง มาตรฐานแบบทดสอบ STEP	ศูนย์บริหารจัดการวิชาศึกษาทั่วไปและ พัฒนาการเรียนรู้ภาษาอังกฤษ	7-8 ก.พ.62
		อบรม Engaging Students through Active Learning	ศูนย์บริหารจัดการวิชาศึกษาทั่วไปและ พัฒนาการเรียนรู้ภาษาอังกฤษ มศก.	20 ธ.ค.61
37	อ.ดร.รุ่งนภา ชีวรัมย์	เข้าร่วมการอบรมเชิงปฏิบัติการ เรื่อง การสร้าง แบบทดสอบวัดสมรรถภาพทางภาษาอังกฤษ มหาวิทยาลัยศิลปากร (STEP)	กองบริการการศึกษา มหาวิทยาลัย ศิลปากร	27 - 28 ส.ค. 61
		อบรมเชิงปฏิบัติการเรื่อง การประเมินแบบทดสอบ วัดสมรรถภาพทางภาษาอังกฤษ มหาวิทยาลัย ศิลปากร STEP	กองบริการการศึกษา มหาวิทยาลัย ศิลปากร	6 - 7 ต.ค. 61
		อบรมเชิงปฏิบัติการ เรื่อง AUN - QA Implementation : From Gap Analysis to Program Improvement Plan	มหาวิทยาลัยศิลปากร	17 ธ.ค.61
		เข้าร่วมการอบรมเชิงปฏิบัติการ เรื่อง การปรับปรุง มาตรฐานแบบทดสอบ STEP	ศูนย์บริหารจัดการวิชาศึกษาทั่วไปและ พัฒนาการเรียนรู้ภาษาอังกฤษ	7-8 ก.พ.62

ลำดับ	ชื่อ-สกุล	หัวข้อ	หน่วยงาน/สถานที่จัด	วันที่
38	อ.สุคนธา สมใจ	เข้าร่วมการอบรมเชิงปฏิบัติการ เรื่อง การสร้างแบบทดสอบวัดสมรรถภาพทางภาษาอังกฤษ มหาวิทยาลัยศิลปากร (STEP)	กองบริการการศึกษา มหาวิทยาลัยศิลปากร	27 - 28 ส.ค. 61
		อบรมเชิงปฏิบัติการเรื่อง การประเมินแบบทดสอบวัดสมรรถภาพทางภาษาอังกฤษ มหาวิทยาลัยศิลปากร STEP	กองบริการการศึกษา มหาวิทยาลัยศิลปากร	6 - 7 ต.ค. 61
		เข้าร่วมการอบรมเชิงปฏิบัติการ เรื่อง การปรับปรุงมาตรฐานแบบทดสอบ STEP	ศูนย์บริหารจัดการวิชาศึกษาทั่วไปและพัฒนาการเรียนรู้อังกฤษ	7-8 ก.พ.62
39	อ.วรพล พิณีจ	อบรม การจัดทำแผนยุทธศาสตร์แบบบูรณาการในยุค 4.0	สถาบันวิจัยและพัฒนา มหาวิทยาลัยสุโขทัยธรรมาธิราช	17- 19 ก.ย. 61
		อบรมเชิงปฏิบัติการ เรื่อง AUN - QA Implementation : From Gap Analysis to Program Improvement Plan	มหาวิทยาลัยศิลปากร	17 ธ.ค.61
		อบรม EdPEX Overview	กองประกันคุณภาพการศึกษา ม.ศิลปากร	8 ก.พ.62
40	อ.ดร.ภพ สวัสดิ์	ประชุม เชื่อม ข้าม เผชิญหน้า ณ จุดตัด	ศูนย์มานุษยวิทยาสิรินธร (องค์การมหาชน) ร่วมกับ คณะสังคมวิทยา มธ.	24 - 25 ส.ค. 61
41	รศ.ดร.ธงพล พรหมสาขา ณ สกลนคร	อบรม การจัดตั้งคณะกรรมการจริยธรรมวิจัยในมนุษย์ประจำสถาบัน	สำนักงานคณะกรรมการวิจัยแห่งชาติ (วช.)	13 - 14 ก.ย. 61
		ประชุมการบูรณาการภูมิปัญญาสู่นวัตกรรมและการพัฒนาท้องถิ่นอย่างยั่งยืน	มหาวิทยาลัยราชภัฏภูเก็ต	20 ธ.ค.61
		สัมมนาเชิงปฏิบัติการ "From "Pelagic Empire" to EEZs: The Transformation of Asian's Pacific since the 19th Century"	Asia Research Institute, National University of Singapore	24-25 ม.ค. 62
42	อ.ดร.โกสินทร์ เตชะนิยม	ประชุมเรื่องนำเสนอผลงานประกวดวิทยานิพนธ์ระดับบัณฑิตเครือข่ายพัฒนาบริหารศาสตร์	สถาบันบัณฑิตพัฒนาบริหารศาสตร์	7 ก.ย. 61
		อบรมเชิงปฏิบัติการด้านการประกันคุณภาพการศึกษา	คณะสัตวศาสตร์และเทคโนโลยีการเกษตร	25-26 ต.ค. 61
43	อ.ดร.สันติธร ภูริภักดี	เดินทางไปราชการกิจกรรมโครงการอบรมเชิงปฏิบัติการหลักสูตร "นวัตกรรมสร้างสรรค์เพื่อการพัฒนาและต่อยอดธุรกิจ"	สถาบันวิจัยและพัฒนา มหาวิทยาลัยศิลปากร	16-18 ก.ย. 61
44	อ.เอกกฤต เลิศวิทยาประดิษฐ์	สัมมนา Global Business Dialogue 2018 : Innovating for Sustainable Future	สมาคมการจัดการธุรกิจแห่งประเทศไทย	2 - 3 ต.ค. 61
		อบรมเชิงปฏิบัติการ เรื่อง AUN - QA Implementation : From Gap Analysis to Program Improvement Plan	มหาวิทยาลัยศิลปากร	17 ธ.ค.61
		อบรม EdPEX Overview	กองประกันคุณภาพการศึกษา ม.ศิลปากร	7-8 ก.พ.62
		อบรมเชิงปฏิบัติการด้านการประกันคุณภาพการศึกษา	คณะสัตวศาสตร์และเทคโนโลยีการเกษตร	25-26 ต.ค. 61
45	อ.พัชรินทร์ พระราช	อบรมเชิงปฏิบัติการเรื่อง การประเมินแบบทดสอบวัดสมรรถภาพทางภาษาอังกฤษ มหาวิทยาลัยศิลปากร STEP	กองบริการการศึกษา มหาวิทยาลัยศิลปากร	6 - 7 ต.ค. 61

ลำดับ	ชื่อ-สกุล	หัวข้อ	หน่วยงาน/สถานที่จัด	วันที่
		อบรมพัฒนาการจัดการเรียนการสอน Engaging Students through Active Learning	ศูนย์บริหารจัดการวิชาศึกษาทั่วไปและ พัฒนาการเรียนรู้ภาษาอังกฤษ	20 ธ.ค.61
		เข้าร่วมการอบรมเชิงปฏิบัติการ เรื่อง การปรับปรุง มาตรฐานแบบทดสอบ STEP	ศูนย์บริหารจัดการวิชาศึกษาทั่วไปและ พัฒนาการเรียนรู้ภาษาอังกฤษ	7 - 8 ก.พ.62
		อบรม Engaging Students through Active Learning	ศูนย์บริหารจัดการวิชาศึกษาทั่วไปและ พัฒนาการเรียนรู้ภาษาอังกฤษ ม. ศิลปากร	20 ธ.ค.61
		ประชุมวิชาการการสร้างแรงบันดาลใจในการเรียนรู้ เพื่อสังคมที่หลากหลาย	สมาคมเครือข่ายการพัฒนาวิชาชีพ อาจารย์และองค์กรระดับอุดมศึกษาแห่ง ประเทศไทย	28-29 มี.ค. 62
		อบรมกลยุทธ์การจัดการเรียนรู้ด้วยแนวคิดเกมมิฟิ เคชั่น	สำนักนวัตกรรมการเรียนรู้ ม.ศรีนครินทร์ วิโรฒ ประสานมิตร	24 พ.ค.62
46	อ.Sinya Onai	สัมมนาเคล็ดลับการพัฒนาศักยภาพด้านการสอน	สมาคมนักเรียนเก่าญี่ปุ่น	2-4 พ.ย. 61
47	อ.วันชัย เจือบุญ	อบรมเชิงปฏิบัติการ เรื่อง AUN - QA Implementation : From Gap Analysis to Program Improvement Plan	มหาวิทยาลัยศิลปากร	17 ธ.ค.61
		อบรมเชิงปฏิบัติการด้านการประกันคุณภาพ การศึกษา	คณะสัตวศาสตร์และ เทคโนโลยีการเกษตร	25-26 ต.ค. 61
48	อ.เลิศลักษณ์ เจริญ สมบัติ	อบรมเชิงปฏิบัติการด้านการประกันคุณภาพ การศึกษา	คณะสัตวศาสตร์และ เทคโนโลยีการเกษตร	25-26 ต.ค. 61
49	Mr.Oleg Shovkovyy	8th ICRTTEL 2018-International Conference in Reseach in Teaching, Education&Learning	มหาวิทยาลัยเกษตรศาสตร์	19 - 20 ธ.ค. 61
50	อ.ศุภลักษณ์ ศรีสำอางค์	อบรมเชิงปฏิบัติการ เรื่อง AUN - QA Implementation : From Gap Analysis to Program Improvement Plan	มหาวิทยาลัยศิลปากร	17 ธ.ค.61
		อบรม Engaging Students through Active Learning	ศูนย์บริหารจัดการวิชาศึกษาทั่วไปและ พัฒนาการเรียนรู้ภาษาอังกฤษ ม. ศิลปากร	20 ธ.ค.61
51	อ.ธฤชณู รอดรักษา	อบรมเชิงปฏิบัติการ เรื่อง AUN - QA Implementation : From Gap Analysis to Program Improvement Plan	มหาวิทยาลัยศิลปากร	17 ธ.ค.61
52	อ.สุรภัทร์ พิไชยแพทย์	อบรมเชิงปฏิบัติการ เรื่อง AUN - QA Implementation : From Gap Analysis to Program Improvement Plan	มหาวิทยาลัยศิลปากร	17 ธ.ค.61
53	อ.รชกร วชิรสิโรตม	อบรมเชิงปฏิบัติการ เรื่อง AUN - QA Implementation : From Gap Analysis to Program Improvement Plan	มหาวิทยาลัยศิลปากร	17 ธ.ค.61
		อบรม EdPEX Overview	กองประกันคุณภาพการศึกษา ม.ศิลปากร	7-8 ก.พ.62
		อบรมเชิงปฏิบัติการด้านการประกันคุณภาพ การศึกษา	คณะสัตวศาสตร์และ เทคโนโลยีการเกษตร	25-26 ต.ค. 61
54	อ.กฤษฎา คลปัญญา	อบรมเชิงปฏิบัติการ เรื่อง Writing PLOs and CLOs	มหาวิทยาลัยศิลปากร	18 ธ.ค.61



ลำดับ	ชื่อ-สกุล	หัวข้อ	หน่วยงาน/สถานที่จัด	วันที่
55	อ.ดร.วุฒิชัย อารักษ์ โพชมงค์	ประชุมเชิงปฏิบัติการ โครงการพัฒนาบุคลากรเพื่อ รองรับการปฏิรูปมหาวิทยาลัยศิลปากร	มหาวิทยาลัยศิลปากร	14 ม.ค.62
		ประชุมกรรมการสภาคณาจารย์และพนักงาน	สภาคณาจารย์และพนักงาน มหาวิทยาลัย ศิลปากร	15-17 ก.พ. 62
56	อ.กัญจน์ณัฐ เรื่องทอง	เข้าร่วมการอบรมเชิงปฏิบัติการ เรื่อง การปรับปรุง มาตรฐานแบบทดสอบ STEP	ศูนย์บริหารจัดการวิชาศึกษาทั่วไปและ พัฒนาการเรียนรู้อังกฤษ	7-8 ก.พ.62
57	อ.จีราภา สตะเวทิน	อบรม Engaging Students through Active Learning	ศูนย์บริหารจัดการวิชาศึกษาทั่วไปและ พัฒนาการเรียนรู้อังกฤษ ม. ศิลปากร	20 ธ.ค.61
58	ผศ.ดร.เฉลิมชัย กิตติ ศักดิ์นาวัน	สัมมนา โครงการสัมมนาวิชาการระดับชาติ ครั้งที่ 1/2562 ม.มหามกุฏราชวิทยาลัย เชียงใหม่	มหาวิทยาลัยมหามกุฏราชวิทยาลัย วิทยา เขตล้านนา	13 ก.พ.62
59	ผศ.นภานนท์ หอมสุด	อบรม EdPEX Overview	กองประกันคุณภาพการศึกษา ม.ศิลปากร	7-8 ก.พ.62
60	ผศ.ดร.จิตพนธ์ ชุมเกตุ	อบรม EdPEX Overview	กองประกันคุณภาพการศึกษา ม.ศิลปากร	8 ก.พ.62
		อบรมเชิงปฏิบัติการด้านการประกันคุณภาพ การศึกษา	คณะสัตวศาสตร์และ เทคโนโลยีการเกษตร	25-26 ต.ค. 61
60	อ.ดร.ศิริระ ศรีโยธิน	อบรม TOEFL PBT Synonym Test	โรงเรียนเสริมหลักสูตร	180 วัน
61	ผศ.ดร.เกริกฤทธิ์ อัมพะ วัต	อบรมเชิงปฏิบัติการด้านการประกันคุณภาพ การศึกษา	คณะสัตวศาสตร์และ เทคโนโลยีการเกษตร	25-26 ต.ค. 61
		อบรมเชิงปฏิบัติการ การพัฒนาคุณภาพหลักสูตร ตามเกณฑ์ AUN-QA" รุ่นที่ 2	กองประกันคุณภาพการศึกษา ม.ศิลปากร	7 พ.ค.62
62	ผศ.ดร.ชวนชื่น อัคร วณิชชา	อบรมเชิงปฏิบัติการด้านการประกันคุณภาพ การศึกษา	คณะสัตวศาสตร์และ เทคโนโลยีการเกษตร	25-26 ต.ค. 61
63	อ.ดร.สุนี คำนวลศิลป์	อบรมเชิงปฏิบัติการด้านการประกันคุณภาพ การศึกษา	คณะสัตวศาสตร์และ เทคโนโลยีการเกษตร	25-26 ต.ค. 61
64	ผศ.ดร.ทิพย์สุดา พุฒจร	อบรมเชิงปฏิบัติการด้านการประกันคุณภาพ การศึกษา	คณะสัตวศาสตร์และ เทคโนโลยีการเกษตร	25-26 ต.ค. 61
		ประชุมคณะวิจัยโครงการวิจัยอุตสาหกรรม ท่องเที่ยวและบริการ	สำนักงานกองทุนสนับสนุนการวิจัย	26 มี.ค.62
65	รศ.ดร.นรินทร์ สังข์ รักษา	อบรมเชิงปฏิบัติการด้านการประกันคุณภาพ การศึกษา	คณะสัตวศาสตร์และ เทคโนโลยีการเกษตร	25-26 ต.ค. 61
66	อ. Mayumi Anzai	สัมมนาประจำปีกลุ่มภาษาญี่ปุ่น ครั้งที่ 30	กลุ่มศึกษาภาษาญี่ปุ่นในประเทศไทย	16 มี.ค.62
67	อ.ชินวัฒน์ นิลโมจน์	อบรมการวิจัยเชิงคุณภาพ	สถาบันวิจัยประชากรสังคม ม.มหิดล	25-29 มี.ค. 62
68	ผศ.ดร.ศุภรัตน์ แสงฉัตร แก้ว	ประชุมการดำเนินงานวิจัยเพื่อ ลด ละ เลิก การใช้ สารเคมีทางการเกษตร และส่งเสริมให้จังหวัด หนองบัวลำภูเป็นเมืองเกษตรอินทรีย์	จังหวัดหนองบัวลำภู	24 ก.ย. 61
		ประชุมคณะวิจัยโครงการวิจัยอุตสาหกรรม ท่องเที่ยวและบริการ	สำนักงานกองทุนสนับสนุนการวิจัย	26 มี.ค.62
69	นายณัยกานต์ ศรีสุข	ประชุมและประเมินผลการเก็บตัวฝึกซ้อมเยาวชน	สำนักพัฒนามาตรฐานและทดสอบฝีมือ แรงงาน กรมพัฒนาฝีมือแรงงาน	11 - 14 ส.ค. 61

ลำดับ	ชื่อ-สกุล	หัวข้อ	หน่วยงาน/สถานที่จัด	วันที่
70	น.ส.ภัทราวรรณ มากมิตร	ประชุมเพื่อทำความเข้าใจการใช้งานระบบฐานข้อมูลงาน วิจัยและสร้างสรรค์ มหาวิทยาลัยศิลปากร (www.ris.su.ac.th.)	สถาบันวิจัยและพัฒนา มหาวิทยาลัยศิลปากร	22 พ.ย. 61
71	น.ส.รสา พูลเนตร์	ประชุมเพื่อทำความเข้าใจการใช้งานระบบฐานข้อมูลงาน วิจัยและสร้างสรรค์ มหาวิทยาลัยศิลปากร (www.ris.su.ac.th.)	สถาบันวิจัยและพัฒนา มหาวิทยาลัยศิลปากร	22 พ.ย. 61
		อบรมเชิงปฏิบัติการ เรื่อง AUN - QA Implementation : From Gap Analysis to Program Improvement Plan	มหาวิทยาลัยศิลปากร	17 ธ.ค.61
		อบรมเชิงปฏิบัติการ เรื่อง Writing PLOs and CLOs	มหาวิทยาลัยศิลปากร	18 ธ.ค.61
72	นายอานนท์ วงษ์เชียง	สัมมนาการจัดทำร่างมาตรฐานอาชีพและคุณวุฒิวิชาชีพ สาขาวิชาชีพการผลิตอาหารและเครื่องดื่ม สาขาอุตสาหกรรมอาหาร	สถาบันการจัดการปัญญาภิวัฒน์	10 ต.ค.61

#### ตารางที่ 1-14 โครงการพัฒนาบุคลากรของคณะวิทยาการจัดการ ประจำปีการศึกษา 2561

ลำดับ	ชื่อโครงการ	ผู้รับผิดชอบ	ระยะเวลา	จำนวนผู้เข้าร่วมโครงการ	งบประมาณ (บาท)
1.	โครงการประชุม อบรมเชิงปฏิบัติการ เรื่อง “Happy Workplace: คิดบวก และสรรค์สร้างความสุขในการทำงาน”	สำนักงานคณบดีคณะวิทยาการจัดการ มหาวิทยาลัยศิลปากร	8 ม.ค. 62	85 คน	73,425
2.	โครงการอบรม เรื่องการใช้ข้อมูลจากระบบฐานข้อมูล EBSCO	งานบริหารและพัฒนาวิชาการ คณะวิทยาการจัดการ มหาวิทยาลัยศิลปากร	21 มี.ค. 62	9 คน	ไม่มีค่าใช้จ่าย
3.	โครงการอบรมเชิงปฏิบัติการ “การพัฒนารูปแบบและจัดการเรียนการสอนแบบออนไลน์ (E-Learning)”	รองคณบดีฝ่ายวิชาการ คณะวิทยาการจัดการ มหาวิทยาลัยศิลปากร	4 มิ.ย. 62	28 คน	25,898
4.	โครงการอบรมเชิงปฏิบัติการ เรื่อง “การพัฒนาหลักสูตรตามเกณฑ์ AUN-QA ด้วยเทคนิค Gap Analysis”	รองคณบดีฝ่ายวิชาการ คณะวิทยาการจัดการ มหาวิทยาลัยศิลปากร	5 -6 มิ.ย. 62	41 คน	65,130.50

### 11.3 อาคารสถานที่

จากแนวคิดการจัดตั้งวิทยาเขตสารสนเทศเพชรบุรี โดยการใช้ทรัพยากรร่วมกัน คณะวิทยาการจัดการ จึงใช้อาคารสถานที่ ห้องเรียน ห้องคอมพิวเตอร์ และห้องสมุด ร่วมกับคณะวิชาอื่น ดังนี้

ส่วนที่ 1 คณะวิทยาการจัดการรับผิดชอบดูแล ห้องปฏิบัติการคอมพิวเตอร์ ห้องปฏิบัติการทางภาษา และสถานฝึกปฏิบัติการโรงแรมและภัตตาคาร สำหรับการจัดการเรียนการสอน และให้บริการนักศึกษา ประกอบด้วย

#### 1.1 ห้องปฏิบัติการคอมพิวเตอร์ และจำนวนคอมพิวเตอร์

ห้อง	จำนวน	ลักษณะการใช้งาน
ห้องปฏิบัติการคอมพิวเตอร์ (ร.1202)	80	การเรียนการสอน
ห้องปฏิบัติการทางภาษา (ร.1204)	120	การเรียนการสอน
ห้องสารสนเทศเพื่อการจัดการ	68	Free Lab
ห้อง MS iStudio 01	21	Free Lab
ห้อง MS iStudio 02	23	การเรียนการสอน

#### 1.2 สถานปฏิบัติการ Viridian Lodge & Restaurant

คณะจัดให้มีสถานปฏิบัติการด้านโรงแรมและภัตตาคาร Viridian Lodge & Restaurant เพื่อใช้เป็นสถานที่ฝึกปฏิบัติด้านการครัว ห้องอาหาร และห้องพัก ให้กับนักศึกษาสาขาวิชาการจัดการโรงแรม รายละเอียดดังนี้

- Viridian Lodge ให้บริการห้องพักแก่บุคคลทั่วไป มีห้องพักทั้งในแบบห้องเดี่ยว และห้องคู่ จำนวน 20 ห้อง และห้องชุด 1 ห้อง

- Viridian Restaurant เปิดให้บริการอาหารกลางวันแบบบุฟเฟต์และอาหารตามสั่งให้กับบุคคลทั่วไป ตั้งแต่วันจันทร์ถึงวันศุกร์ โดยมีทีมงานพ่อครัว และผู้จัดการร้านอาหารที่มีประสบการณ์ คอยดูแลนักศึกษาซึ่งเป็นผู้ปฏิบัติงานจริง

- Viridian Cafe เป็นห้องปฏิบัติการร้านกาแฟ ซึ่งมีขนมประเภทต่างๆ จากห้องฝึกปฏิบัติการเบเกอรี่ของคณะจัดจำหน่าย และมีนักศึกษาเป็นผู้ปฏิบัติงาน

- ห้องเรียนปฏิบัติการอาหารและห้องฝึกปฏิบัติการทำอาหาร ห้องฝึกปฏิบัติเครื่องดื่ม

#### 1.3 อาคารสำนักงานอธิการบดี ตลิ่งชัน ชั้น 5 ใช้สำหรับการจัดการเรียนการสอนระดับปริญญาเอก

1.4 อาคารเฉลิมพระเกียรติ สมเด็จพระเทพรัตนราชสุดาฯ สยามบรมราชกุมารี ครอบรอบ 60 พรรษามหาวิทยาลัยศิลปากร วิทยาเขตพระราชวังสนามจันทร์ ชั้น 5 ใช้สำหรับการจัดการเรียนการสอนระดับปริญญาโท

1.5 อาคารมหาวิทยาลัยศิลปากร (เมืองทองธานี) ชั้น 5 ใช้สำหรับการจัดการเรียนการสอนระดับปริญญาบัณฑิต และระดับบัณฑิตศึกษา

**ส่วนที่ 2 คณะวิทยาการจัดการได้ใช้ทรัพยากรอาคารสถานที่ ห้องเรียน ห้องสมุดและห้องคอมพิวเตอร์ร่วมกับคณะวิชาอื่น โดยอยู่ในการดูแลของสำนักงานวิทยาเขตสารสนเทศเพชรบุรี ดังนี้**

2.1 อาคารเรียนรวม 2 : ห้องเรียนรวมความจุ 40 – 250 คน จำนวน 47 ห้อง และห้องเรียนรวมความจุ 250 – 350 คน จำนวน 3 ห้อง

2.2 อาคารวิทยาบริการ : ห้องเรียนรวมความจุ 40 – 250 คน จำนวน 8 ห้อง และห้องเรียนรวมความจุ 350 คน จำนวน 1 ห้อง

โดยทุกห้องเรียนมีอุปกรณ์โสตทัศนูปกรณ์ อาทิ LCD-projector, visualizer และ PC computer

## 12. ระบบและกลไกการประกันคุณภาพการศึกษา

คณะวิทยาการจัดการ มีนโยบายดำเนินการประกันคุณภาพการศึกษาภายในตามแนวทางการประกันคุณภาพภายในของมหาวิทยาลัย ซึ่งดำเนินการตามแนวทางการประกันคุณภาพภายในสถานศึกษาระดับอุดมศึกษาของสำนักงานคณะกรรมการการอุดมศึกษา (สกอ.) ที่ให้สถาบันอุดมศึกษานำตัวบ่งชี้และเกณฑ์การประเมินคุณภาพการศึกษาภายในที่พัฒนาขึ้นไปใช้ในการพัฒนาการประกันคุณภาพการศึกษาภายในสถานศึกษา ตามแนวทางในคู่มือการประกันคุณภาพการศึกษาภายในสถานศึกษาระดับอุดมศึกษา พร้อมทำรายงานการประกันคุณภาพการศึกษาประจำปี เสนอต่อสำนักงานคณะกรรมการการอุดมศึกษา และเปิดเผยต่อสาธารณชน รวมทั้งการประกันคุณภาพการศึกษาตามมาตรฐานของสำนักงานรับรองมาตรฐานและประเมินคุณภาพการศึกษา (องค์การมหาชน)

คณะมีการดำเนินการการประกันคุณภาพการศึกษา ตามกำหนดระบบและกลไกการประกันคุณภาพการศึกษาภายในที่สอดคล้องกับมหาวิทยาลัย ภายใต้การมีส่วนร่วมของบุคลากรทุกระดับ โดยมีการแต่งตั้งคณะกรรมการอำนวยการประกันคุณภาพการศึกษาและคณะกรรมการดำเนินงานประกันคุณภาพการศึกษาระดับคณะ และได้จัดทำรายงานการประเมินตนเอง และรับการตรวจประเมินคุณภาพการศึกษาภายในจากคณะกรรมการประเมินผู้ทรงคุณวุฒิจากภายในและภายนอกเป็นประจำต่อเนื่องทุกปี และดำเนินการประกันคุณภาพโดยยึดตัวบ่งชี้และเกณฑ์คุณภาพที่สอดคล้องกับมาตรฐานการอุดมศึกษาของ สกอ. สมศ.

คณะได้จัดทำรายงานการประเมินตนเอง ตามแนวทางของสำนักงานการอุดมศึกษา (สกอ.) ซึ่งเป็นรายงานผลการดำเนินงาน และผลการประเมินคุณภาพการศึกษาภายในตามองค์ประกอบคุณภาพ 5 องค์ประกอบ 13 ตัวบ่งชี้ สำหรับกลุ่มสถาบันเฉพาะทางที่เน้นระดับบัณฑิตศึกษา (ค.1) โดยใช้เกณฑ์การประเมินตัวบ่งชี้เป็น 5 คะแนน

### 13. การนำผลการประเมินไปพัฒนาคุณภาพการศึกษา

คณะวิชาได้นำผลการประเมินคุณภาพการศึกษาจากการประเมินตนเองและจากข้อเสนอแนะของ คณะผู้ประเมินไปวางแผนพัฒนาทำให้เกิดการพัฒนาคุณภาพการศึกษาอย่างต่อเนื่อง (ตารางที่ ...)

#### ตารางที่ 1-15 การนำผลการประเมินตนเองและข้อเสนอแนะของคณะผู้ประเมินไปพัฒนาคุณภาพ การศึกษา

องค์ประกอบ	ข้อเสนอแนะจากคณะผู้ประเมิน		ผลการดำเนินการ
	จุดแข็ง	แนวทางเสริมจุดแข็ง	
องค์ประกอบ ที่ 1 การผลิต บัณฑิต	1. ผู้บริหารคณะและผู้บริหาร หลักสูตรมีแนวทางการกำกับ ติดตามให้การบริหารจัดการ หลักสูตรให้เป็นไปตามเกณฑ์ มาตรฐานหลักสูตรที่กำหนดโดย สกอ. ที่ชัดเจนและดำเนินการ อย่างต่อเนื่อง	1. ผู้บริหารคณะและผู้บริหารหลักสูตร ควรร่วมกัน ระดมสมองในการพัฒนาแนวทางการกำกับ ติดตามการบริหารจัดการหลักสูตรไปสู่การสร้าง ระบบกลไกการกำกับติดตามการบริหารจัดการ หลักสูตรให้ผลการบริหารหลักสูตรดีขึ้น พัฒนาขึ้นอย่างต่อเนื่อง	1. ผู้บริหารคณะและผู้บริหารหลักสูตร มีการดำเนินการติดตามแผนพัฒนา คุณภาพการศึกษาระดับหลักสูตร ประจำภาคการศึกษาต้น และภาค การศึกษาลาย ปีการศึกษา 2561
	จุดที่ควรพัฒนา	ข้อเสนอแนะในการปรับปรุง	
	1. ตำแหน่งทางวิชาการของ อาจารย์มีเพียงร้อยละ 30 ใน จำนวนนี้ เป็น ผู้ ช ่วย ศาสตราจารย์ถึงร้อยละ 80 และมีศาสตราจารย์เพียงคน เดียว	1.1 คณะควรใช้การจัดสรรเงินทุนวิจัยของคณะเป็น กลไกให้เกิดการนำงานวิจัยที่คณะให้ทุนไปขอ ตำแหน่งทางวิชาการโดยการพิจารณาหัวข้อการ วิจัย แผนการตีพิมพ์ตลอดจนมีกระบวนการ ควบคุมคุณภาพของงานวิจัยที่ได้รับทุนด้วย 1.2 ผู้บริหารคณะฯ และผู้บริหารหลักสูตร ควรใช้ แผนพัฒนาบุคลากรรายบุคคล (IDP) ในการ กำกับติดตามการพัฒนาตนเองของคณาจารย์ โดยเฉพาะในประเด็นการขอตำแหน่งทางวิชาการ	
2. การให้บริการนักศึกษาระดับ ปริญญาตรี ได้คะแนนการ ประเมินจากนักศึกษาน้อยกว่า 3.51 ในบางด้าน	2. ควรมีการศึกษาเชิงลึกถึงความคาดหวังของ นักศึกษาที่มีต่อการบริการของคณะ และอาจมี การกำหนดความหมายของความคิดเห็นแต่ละ ระดับว่าแต่ละระดับบริการเป็นอย่างไร เพื่อให้ นักศึกษาให้ระดับความเห็นสอดคล้องกันสำหรับ ลักษณะการให้บริการที่เหมือนกัน		

องค์ประกอบ	ข้อเสนอแนะจากคณะผู้ประเมิน	ผลการดำเนินการ																						
	<p>3. การให้คำปรึกษาทั้งทางวิชาการ และคำปรึกษาการใช้ชีวิตแก่นักศึกษาของคณะ ยังไม่มีการนำข้อมูลทั้งสองส่วนมาทำการวิเคราะห์สังเคราะห์ข้อมูล</p> <p>4. ไม่พบการประเมินความสำเร็จตามวัตถุประสงค์ของแผนการจัดกิจกรรมพัฒนานักศึกษา</p>	<p>3. ผู้บริหารของคณะฯ ควรพัฒนาแบบฟอร์มการบันทึกการให้คำปรึกษาทั้งวิชาการและคำปรึกษาการใช้ชีวิตแก่นักศึกษาของคณะฯ ซึ่งจะช่วยให้การแก้ไขปัญหาของนักศึกษาทำได้อย่างตรงประเด็น</p> <p>4. ผู้บริหารคณะฯ ควรผลักดันให้มีการประเมินความสำเร็จตามวัตถุประสงค์ของแผนการจัดกิจกรรมพัฒนานักศึกษา เพื่อให้ทราบถึงความสำเร็จของแผนฯ โดยอาจดำเนินการได้ดังตารางต่อไปนี้</p> <table border="1" style="width: 100%; border-collapse: collapse; text-align: center;"> <thead> <tr> <th rowspan="2">วัตถุประสงค์ของแผนการจัดกิจกรรมพัฒนานักศึกษา</th> <th rowspan="2">ตัวชี้วัดและค่าเป้าหมาย</th> <th colspan="2">การประเมิน</th> <th rowspan="2">เหตุผลประกอบการประเมินวัตถุประสงค์ของแผนการจัดกิจกรรมพัฒนานักศึกษา</th> </tr> <tr> <th>สำเร็จ</th> <th>ไม่สำเร็จ</th> </tr> </thead> <tbody> <tr> <td>1. เพื่อ.....</td> <td></td> <td></td> <td></td> <td></td> </tr> <tr> <td>2. เพื่อ.....</td> <td></td> <td></td> <td></td> <td></td> </tr> <tr> <td>3. เพื่อ.....</td> <td></td> <td></td> <td></td> <td></td> </tr> </tbody> </table>	วัตถุประสงค์ของแผนการจัดกิจกรรมพัฒนานักศึกษา	ตัวชี้วัดและค่าเป้าหมาย	การประเมิน		เหตุผลประกอบการประเมินวัตถุประสงค์ของแผนการจัดกิจกรรมพัฒนานักศึกษา	สำเร็จ	ไม่สำเร็จ	1. เพื่อ.....					2. เพื่อ.....					3. เพื่อ.....				
วัตถุประสงค์ของแผนการจัดกิจกรรมพัฒนานักศึกษา	ตัวชี้วัดและค่าเป้าหมาย	การประเมิน			เหตุผลประกอบการประเมินวัตถุประสงค์ของแผนการจัดกิจกรรมพัฒนานักศึกษา																			
		สำเร็จ	ไม่สำเร็จ																					
1. เพื่อ.....																								
2. เพื่อ.....																								
3. เพื่อ.....																								
	<p>5. การให้บริการข้อมูลด้านกิจกรรมพิเศษนอกหลักสูตร แหล่งงานยังเป็นการทำงานแบบตั้งรับ</p> <p>6. มีการจัดกิจกรรมนักศึกษาตามเกณฑ์มาตรฐาน คุณวุฒิการศึกษาแห่งชาติทั้ง 5 ด้าน แต่พบว่ามีย่านักศึกษาที่เข้าร่วมกิจกรรมน้อยเมื่อเทียบกับจำนวนนักศึกษาทั้งหมดของคณะ</p>	-																						
องค์ประกอบที่ 2 : การวิจัย	<b>จุดแข็ง</b>	<b>แนวทางเสริมจุดแข็ง</b>																						
	<p>1. คณะมีระบบและกลไกการบริหารงาน และพัฒนางานวิจัยที่มีประสิทธิภาพ โดยพบว่ามีการประกาศหลักเกณฑ์แนวทางการสนับสนุนการผลิตผลงานวิจัย</p> <p>2. บุคลากรมีศักยภาพในด้านการวิจัยสูง โดยพบว่ามีย่านทุนวิจัยรวมและจำนวนผลงานวิจัยรวมต่อปีที่สูง</p>	-	-																					

องค์ประกอบ	ข้อเสนอแนะจากคณะผู้ประเมิน	ผลการดำเนินการ	
	<p>3. ความสามารถของอาจารย์ในการหาเงินทุนวิจัยจากภายนอกจำนวนมากคิดเป็นร้อยละ 87 เทียบกับเงินทุนภายในร้อยละ 13 และเงินวิจัยภายนอกเพิ่มขึ้นจากปีที่แล้วจำนวน 10.44 ล้านบาท</p> <p>4. คณะมีกองทุนสนับสนุนการวิจัย นวัตกรรม และการสร้างสรรค์ และมีโครงการ Matching Fund</p>	-	
	<b>จุดที่ควรพัฒนา</b>	<b>ข้อเสนอแนะในการปรับปรุง</b>	
	1. ระบบสารสนเทศ (MIS) เพื่อการบริหารงานวิจัยยังใช้ประโยชน์ในการกำกับติดตามและการบริหารงานวิจัยได้น้อย	1. ควรพัฒนาระบบสารสนเทศ (MIS) เพื่อการบริหารงานวิจัย โดยเป็นระบบที่สามารถนำไปสู่การตัดสินใจเกี่ยวกับการบริหารงานวิจัยอย่างมีประสิทธิภาพและมีความชัดเจน เช่น มีฐานข้อมูล/สถิติ ย้อนหลัง 3-5 ปี เกี่ยวกับจำนวนเงินทุนวิจัย / ผลงานวิชาการที่ได้รับการตีพิมพ์ สามารถพิมพ์รายงานผลการปฏิบัติงานการวิจัยช่วงเวลาต่างๆ ได้เป็นต้น	
	2. ผลงานวิจัยที่เผยแพร่ส่วนใหญ่เป็นการเผยแพร่ในการประชุมวิชาการระดับชาติ	2. คณะควรส่งเสริมให้คณาจารย์ตีพิมพ์บทความลงในวารสารระดับนานาชาติ ตามประกาศของสกอ.	
<b>องค์ประกอบที่ 3 : การบริการวิชาการ</b>	<b>จุดแข็ง</b>	<b>แนวทางเสริมจุดแข็ง</b>	
	1. มีการบูรณาการจากงานวิจัยกับการจัดการเรียนการสอน การบริการวิชาการเพื่อสร้างมูลค่าทางเศรษฐกิจให้ชุมชนและร่วมทำนุบำรุงวิถีการชีวิตชุมชน เช่น โครงการไทยเบฟ (ขนมไทย)	-	
	<b>จุดที่ควรพัฒนา</b>	<b>ข้อเสนอแนะในการปรับปรุง</b>	
	1. คณะขาดแผนงานการให้บริการวิชาการที่สามารถบูรณาการข้ามศาสตร์สาขาเพื่อประโยชน์ของผู้รับบริการ	1.1 คณะควรกำหนดชุมชนเป้าหมายหลักที่จะสร้างความเข้มแข็ง และสำรวจความต้องการของชุมชนเป้าหมายเพื่อนำมาจัดทำแผนการบริการวิชาการในภาพรวมของคณะฯ	1. คณะดำเนินการจัดทำแผนการให้บริการวิชาการ
	2. มีการกำหนดตัวบ่งชี้วัดของแผนงานการให้บริการวิชาการ	-	

องค์ประกอบ	ข้อเสนอแนะจากคณะผู้ประเมิน		ผลการดำเนินการ
	แต่ขาดระบบและกลไกการประเมินความสำเร็จตามตัวบ่งชี้เพื่อนำไปสู่การปรับปรุงแผน รวมทั้งการไม่มีการวางแผนการใช้ประโยชน์จากการให้บริการวิชาการเพื่อให้เกิดผลต่อการพัฒนานักศึกษาและชุมชน		
องค์ประกอบที่ 4 : การทำนุบำรุง ศิลปะและวัฒนธรรม	จุดที่ควรพัฒนา 1. คณะมีการกำหนดตัวชี้วัดความสำเร็จตามวัตถุประสงค์ของแผนด้านทำนุบำรุง ศิลปวัฒนธรรม แต่ยังไม่มีการประเมินความสำเร็จในภาพรวมของแผนฯ โดยพบว่ามี การประเมินเฉพาะรายโครงการเท่านั้น จึงทำให้ยังไม่สามารถนำผลการประเมินในภาพรวมไปกำหนดกลยุทธ์เพื่อการขับเคลื่อนความสำเร็จตามเป้าประสงค์และตัวชี้วัดที่ระบุไว้ในยุทธศาสตร์ที่ 4	ข้อเสนอแนะในการปรับปรุง -	
องค์ประกอบที่ 5 : การบริหารจัดการ	จุดที่ควรพัฒนา 1. แผนยุทธศาสตร์ การวิเคราะห์ SWOT วิสัยทัศน์ ไม่ได้มีความเชื่อมโยงกันอย่างชัดเจน ประเด็น ยุทธศาสตร์ ยุทธศาสตร์และกลยุทธ์ใช้ของมหาวิทยาลัย ซึ่งอาจไม่เหมาะสมที่จะใช้เป็นที่ทางในการพัฒนาคณะไปสู่วิสัยทัศน์ของคณะ ตัวชี้วัดของบางยุทธศาสตร์ไม่สามารถวัดความสำเร็จของเป้าประสงค์ของยุทธศาสตร์ได้ เช่น ยุทธศาสตร์ที่ 1 นอกจากนี้ วิสัยทัศน์ของคณะที่ปรากฏในแผนยุทธศาสตร์ แผนกลยุทธ์ทางการเงินและแผนการบริหารความเสี่ยงไม่ตรงกัน	ข้อเสนอแนะในการปรับปรุง 1.1 ควรมีการให้ความหมายของวิสัยทัศน์ให้เป็นรูปธรรม กำหนดตัวบ่งชี้วัดความสำเร็จของวิสัยทัศน์และกำหนดเป้าหมายในแต่ละปีตลอดช่วงระยะเวลาของแผนยุทธศาสตร์ 1.2 จากวิสัยทัศน์นำมาสู่การวิเคราะห์ SWOT ที่เป็นสภาพแวดล้อมปัจจุบันที่เกี่ยวข้องกับการนำคณะไปสู่วิสัยทัศน์และพัฒนากลยุทธ์ที่จะใช้ S และ O ในการนำพาคณะไปสู่วิสัยทัศน์ รวมทั้งจัด W และลดผลกระทบของ T ที่จะทำให้นักคณะบรรลุผลตามวิสัยทัศน์ 1.3 ควรมีการจัดทำ Mapping ตัวชี้วัดของยุทธศาสตร์กับแต่ละกลยุทธ์ว่ากลยุทธ์ใดจะนำไปสู่ตัวชี้วัดเพื่อให้แน่ใจว่ามีแนวทางการดำเนินงานที่ชัดเจนเพื่อให้บรรลุผลตามตัวชี้วัดที่กำหนด	



องค์ประกอบ	ข้อเสนอแนะจากคณะผู้ประเมิน	ผลการดำเนินการ
<p>2. แผนกลยุทธ์ทางการเงินไม่ได้เชื่อมโยงกับแผนยุทธศาสตร์</p> <p>3. แผนความเสี่ยงมีรายละเอียดอื่น ๆ ที่ไม่ใช่แผนความเสี่ยงเกือบค่อนข้าง การทำภาพแสดงระดับความเสี่ยงที่ไม่จำเป็นและมีการระบุแนวทางการบริหารความเสี่ยง โดยไม่มีรายละเอียดว่าจะดำเนินการเมื่อใด โดยใคร</p>	<p>2. การจัดทำแผนกลยุทธ์ทางการเงินควรเชื่อมมาจากแผนยุทธศาสตร์ โดยมีการวิเคราะห์แนวโน้มของรายได้และรายจ่ายภายใต้สภาพปัจจุบัน มีการประมาณการรายจ่ายและรายได้จากกิจกรรม/โครงการตามแผนยุทธศาสตร์และพิจารณาว่าคณะจะมีรายจ่ายเพียงพอที่จะดำเนินการตามกิจกรรม/โครงการในแผนยุทธศาสตร์หรือไม่ หากไม่เพียงพอ จะหารายได้เพิ่มมาจากแหล่งใด อย่างไร</p> <p>3. ควรจัดทำแผนความเสี่ยงที่ให้รายละเอียดการทำแผนความเสี่ยงโดยตรงให้มีความกระชับเพื่อใช้ในการขับเคลื่อนการจัดการความเสี่ยงอย่างชัดเจน ควรมีการให้ความหมายของความรุนแรงแต่ละระดับและโอกาสแต่ละระดับเพื่อให้การประเมินระดับความรุนแรงและโอกาสเป็นไปตามหลักเกณฑ์ที่กำหนด ควรมีการกำหนดผู้รับผิดชอบและกรอบเวลาในการดำเนินงานเพื่อลดระดับความเสี่ยง และเมื่อสิ้นสุดการศึกษา ควรประเมินระดับความเสี่ยงว่าลดลงหรือไม่ นอกจากนี้ควรจัดอันดับปัจจัยเสี่ยงตามระดับความเสี่ยงเพื่อประโยชน์ในการจัดทำแผนว่าควรดำเนินการในเรื่องใด ก่อนหลังอย่างไร</p>	
<p>4. การจัดการความรู้ที่อธิบายภายในรายงานการประเมินตนเองสะท้อนว่าเป็นการจัดเป็นกิจกรรม ไม่ได้มีการดำเนินการเป็นระบบ เพื่อให้เกิดความต่อเนื่อง และเกิดประสิทธิผลถึงการนำความรู้ไปใช้ให้เกิดผลในทางปฏิบัติงานจริง และกิจกรรมในปีการศึกษา 2560 ไม่ได้ครอบคลุมพันธกิจด้านการผลิตบัณฑิต</p> <p>5. คณะขาดแผนการบริหารบุคลากร (HRM Plan) ที่ชัดเจน ตั้งแต่การกำหนดอัตรากำลัง การรับบุคลากร จนถึงการศึกษาอายุราชการ</p>	<p>4. ควรดำเนินการจัดการความรู้ให้เป็นระบบ เช่น มีคณะกรรมการรับผิดชอบจัดทำแผนการดำเนินการจัดทำระบบ IT เพื่อเป็นฐานความรู้ของคณะซึ่งสามารถสืบค้นได้ มีการขยายการใช้ความรู้ให้มากขึ้น และสามารถวัดผลที่เกิดขึ้นจากการนำความรู้มาใช้ในการปฏิบัติงานจริง</p> <p style="text-align: center;">-</p>	

### บทที่ 3 ผลการดำเนินงานด้านประกันคุณภาพการศึกษา

การประเมินคุณภาพการศึกษาตามองค์ประกอบ 5 องค์ประกอบและ 13 ตัวบ่งชี้ ตามคู่มือการประกันคุณภาพการศึกษาภายในสถานศึกษา ระดับอุดมศึกษา พ.ศ. 2557 ของสำนักงานคณะกรรมการการอุดมศึกษา (สกอ.) โดยใช้เกณฑ์การประเมินตัวบ่งชี้ในกลุ่ม ค สถาบันเฉพาะทางลักษณะที่ 1 (ค1) ซึ่งเป็นสถาบันที่เน้นระดับบัณฑิตศึกษา มีคะแนนเต็ม 5 คะแนน

ผลการประเมินตนเองของคณะวิชา พบว่าได้ดำเนินการตามภารกิจของสถาบัน ทั้ง 4 ด้าน อย่างครบถ้วน โดยมีผลการประเมินทั้ง 5 องค์ประกอบ ระดับดี ค่าคะแนน 4.15 มีรายละเอียดผลการประเมินแต่ละองค์ประกอบ ดังนี้

องค์ประกอบ	ผลประเมิน ตามเกณฑ์ สกอ.	
	ค่าคะแนน	ค่าคะแนน
1. การผลิตบัณฑิต	3.15	การดำเนินงานระดับพอใช้
2. การวิจัย	5.00	การดำเนินงานระดับดีมาก
3. การบริการวิชาการ	5.00	การดำเนินงานระดับดีมาก
4. การทำนุบำรุงศิลปะและวัฒนธรรม	5.00	การดำเนินงานระดับดีมาก
5. การบริหารจัดการ	5.00	การดำเนินงานระดับดีมาก
<b>เฉลี่ย 5 องค์ประกอบ</b>	<b>4.15</b>	<b>การดำเนินงานระดับดี</b>

## องค์ประกอบที่ 1 การผลิตบัณฑิต

### ตัวบ่งชี้ที่ 1.1 ผลการบริหารจัดการหลักสูตรโดยรวม

ชนิดของตัวบ่งชี้ ผลลัพธ์

เกณฑ์การประเมิน

ค่าเฉลี่ยของคะแนนประเมินทุกหลักสูตรที่คณะรับผิดชอบ

สูตรคำนวณ

คะแนนที่ได้ =	ผลรวมของค่าคะแนนประเมินของทุกหลักสูตร
	จำนวนหลักสูตรทั้งหมดที่คณะรับผิดชอบ

หมายเหตุ : หลักสูตรที่ได้รับการรับรองโดยระบบอื่นๆ ตามที่คณะกรรมการประกันคุณภาพภายในระดับอุดมศึกษาเห็นชอบ ไม่ต้องนำคะแนนการประเมินของหลักสูตรนั้นมาคำนวณในตัวบ่งชี้ แต่ต้องรายงานผลการรับรองตามระบบนั้นๆ ในตัวบ่งชี้ให้ครบถ้วน

ตารางที่ 1.1-1 ผลรวมของค่าคะแนนประเมินของทุกหลักสูตร

ลำดับที่	หลักสูตร	ผลประเมิน
1	หลักสูตรศิลปศาสตรบัณฑิต สาขาวิชาการจัดการการท่องเที่ยว (หลักสูตรปรับปรุง พ.ศ. 2560)	3.22
2	หลักสูตรศิลปศาสตรบัณฑิต สาขาวิชาการจัดการชุมชน (หลักสูตรปรับปรุง พ.ศ. 2561)	3.67
3	หลักสูตรบริหารธุรกิจบัณฑิต สาขาวิชาการตลาด (หลักสูตรปรับปรุง พ.ศ. 2561)	4.01
4	หลักสูตรบริหารธุรกิจบัณฑิต สาขาวิชาการจัดการโรงแรม (หลักสูตรปรับปรุง พ.ศ. 2561)	3.40
5	หลักสูตรบริหารธุรกิจบัณฑิต สาขาวิชาการจัดการธุรกิจและภาษา (หลักสูตรปรับปรุง พ.ศ. 2561) ปรับมาจาก "การจัดการธุรกิจและภาษาอังกฤษ"	3.42
6	หลักสูตรบริหารธุรกิจบัณฑิต สาขาวิชาการจัดการนวัตกรรมการทางธุรกิจ (หลักสูตรปรับปรุง พ.ศ. 2561) ปรับมาจาก "การจัดการธุรกิจทั่วไป"	3.62
7	หลักสูตรรัฐประศาสนศาสตรบัณฑิต สาขาวิชารัฐประศาสนศาสตร์ (หลักสูตรปรับปรุง พ.ศ. 2561)	3.47
8	หลักสูตรบริหารธุรกิจบัณฑิต สาขาวิชาการจัดการงานนิทรรศการและงานอีเว้นท์ (หลักสูตรใหม่ พ.ศ. 2559)	3.21
9	หลักสูตรบัญชีบัณฑิต (หลักสูตรใหม่ พ.ศ. 2559)	3.31
10	หลักสูตรศิลปศาสตรมหาบัณฑิต สาขาวิชาการจัดการภาครัฐและภาคเอกชน (หลักสูตรปรับปรุง พ.ศ. 2561)	3.77
11	หลักสูตรบริหารธุรกิจมหาบัณฑิต (หลักสูตรปรับปรุง พ.ศ. 2561)	3.65
12	หลักสูตรบริหารธุรกิจมหาบัณฑิต สาขาวิชาการจัดการนวัตกรรมการทางธุรกิจ (หลักสูตร	2.43

ลำดับที่	หลักสูตร	ผลประเมิน
	ใหม่ พ.ศ. 2561)	
13	หลักสูตรปรัชญาดุษฎีบัณฑิต สาขาวิชาการจัดการ (หลักสูตรปรับปรุง พ.ศ. 2559)	3.69
14	หลักสูตรรัฐประศาสนศาสตรดุษฎีบัณฑิต (หลักสูตรใหม่ พ.ศ. 2561)	2.43
15	หลักสูตรบริหารธุรกิจดุษฎีบัณฑิต (หลักสูตรนานาชาติ/หลักสูตรใหม่ พ.ศ. 2561)	2.39
ผลรวมค่าคะแนนของทุกหลักสูตร		49.69
จำนวนหลักสูตรทั้งหมด		15
คะแนนที่ได้		3.31

ผลการประเมินปีที่แล้ว : ร้อยละ 3.49 เกณฑ์ประเมิน : 3.49 คะแนน  
 ผลการประเมินตนเองครั้งนี้ : ร้อยละ 3.31 เกณฑ์ประเมิน : 3.31 คะแนน  
 เป้าหมายของปีนี้ : ร้อยละ 3.25 ผลการดำเนินงาน  บรรลุเป้าหมาย  
 เป้าหมายปีต่อไป : ร้อยละ 3.32 เกณฑ์ประเมิน : 3.32 คะแนน

#### ผลการดำเนินงานและผลการประเมินตนเอง :

คณะวิทยาการจัดการ รับการประเมินตนเองระดับหลักสูตรตามองค์ประกอบ 6 องค์ประกอบ และประเมินผลอุดมศึกษา สำนักงานคณะกรรมการการอุดมศึกษา (สกอ.) โดยใช้เกณฑ์การประเมินตัวบ่งชี้ในกลุ่มค 1 ซึ่งเป็นสถาบันที่เน้นระดับบัณฑิตศึกษามีคะแนนเต็ม 5 คะแนน

ในปีการศึกษา 2561 คณะวิทยาการจัดการ มีหลักสูตรเข้ารับการประเมินในระดับหลักสูตรทั้งสิ้นจำนวน 15 หลักสูตร โดยเป็นหลักสูตรในระดับปริญญาตรี จำนวน 9 หลักสูตร ระดับปริญญาโท จำนวน 3 หลักสูตร และระดับปริญญาเอก จำนวน 3 หลักสูตร ผลการประเมินเป็นไปตามกรอบมาตรฐานคุณวุฒิครบทุกหลักสูตร โดยค่าเฉลี่ยของคะแนนประเมินทุกหลักสูตรเท่ากับ 3.31 คะแนน (ระดับคุณภาพดี) โดยมีค่าคะแนนประเมินดังนี้

#### หลักสูตรศิลปศาสตรบัณฑิต สาขาวิชาการจัดการการท่องเที่ยว (หลักสูตรปรับปรุง พ.ศ. 2560)

ผลการประเมินพบว่า มีผลการประเมินอยู่ในระดับคุณภาพดี ค่าคะแนน 3.22

องค์ประกอบ	ผลการประเมินตนเองระดับหลักสูตร	
	ค่าคะแนนการประเมิน	ผลการประเมิน
1. การกำกับมาตรฐาน	ผ่าน	หลักสูตรเป็นไปตามเกณฑ์มาตรฐาน
2. บัณฑิต	3.70	ระดับคุณภาพดี
3. นักศึกษา	2.67	ระดับคุณภาพปานกลาง
4. อาจารย์	3.15	ระดับคุณภาพดี
5. หลักสูตร การเรียนการสอน การประเมินผู้สอน	3.50	ระดับคุณภาพดีมาก
6. สิ่งสนับสนุนการเรียนการสอน	3.00	ระดับคุณภาพปานกลาง
เฉลี่ย 5 องค์ประกอบ	3.22	ระดับคุณภาพดี

**หลักสูตรศิลปศาสตรบัณฑิต สาขาวิชาการจัดการชุมชน (หลักสูตรปรับปรุง พ.ศ. 2561)**

**ผลการประเมินพบว่า มีผลการประเมินอยู่ในระดับคุณภาพดี ค่าคะแนน 3.67**

องค์ประกอบ	ผลการประเมินตนเองระดับหลักสูตร	
	ค่าคะแนนการประเมิน	ผลการประเมิน
1. การกำกับมาตรฐาน	ผ่าน	หลักสูตรเป็นไปตามเกณฑ์มาตรฐาน
2. บัณฑิต	3.85	ระดับคุณภาพดี
3. นักศึกษา	3.00	ระดับคุณภาพปานกลาง
4. อาจารย์	3.67	ระดับคุณภาพดี
5. หลักสูตร การเรียนการสอน การประเมินผู้สอน	4.00	ระดับคุณภาพดี
6. สิ่งสนับสนุนการเรียนการสอน	4.00	ระดับคุณภาพดี
<b>เฉลี่ย 5 องค์ประกอบ</b>	<b>3.67</b>	<b>ระดับคุณภาพดี</b>

**หลักสูตรบริหารธุรกิจบัณฑิต สาขาวิชาการตลาด (หลักสูตรปรับปรุง พ.ศ. 2561)**

**ผลการประเมินพบว่า มีผลการประเมินอยู่ในระดับคุณภาพดี ค่าคะแนน 4.01**

องค์ประกอบ	ผลการประเมินตนเองระดับหลักสูตร	
	ค่าคะแนนการประเมิน	ผลการประเมิน
1. การกำกับมาตรฐาน	ผ่าน	หลักสูตรเป็นไปตามเกณฑ์มาตรฐาน
2. บัณฑิต	4.12	ระดับคุณภาพดีมาก
3. นักศึกษา	4.00	ระดับคุณภาพดี
4. อาจารย์	3.63	ระดับคุณภาพดี
5. หลักสูตร การเรียนการสอน การประเมินผู้สอน	4.50	ระดับคุณภาพดีมาก
6. สิ่งสนับสนุนการเรียนการสอน	3.00	ระดับคุณภาพปานกลาง
<b>เฉลี่ย 5 องค์ประกอบ</b>	<b>4.01</b>	<b>ระดับคุณภาพดี</b>

**หลักสูตรบริหารธุรกิจบัณฑิต สาขาวิชาการจัดการโรงแรม (หลักสูตรปรับปรุง พ.ศ. 2561)**

**ผลการประเมินพบว่า มีผลการประเมินอยู่ในระดับคุณภาพดี ค่าคะแนน 3.40**

องค์ประกอบ	ผลการประเมินตนเองระดับหลักสูตร	
	ค่าคะแนนการประเมิน	ผลการประเมิน
1. การกำกับมาตรฐาน	ผ่าน	หลักสูตรเป็นไปตามเกณฑ์มาตรฐาน
2. บัณฑิต	3.96	ระดับคุณภาพดี
3. นักศึกษา	3.00	ระดับคุณภาพปานกลาง
4. อาจารย์	3.44	ระดับคุณภาพดี
5. หลักสูตร การเรียนการสอน การประเมินผู้สอน	3.50	ระดับคุณภาพดี
6. สิ่งสนับสนุนการเรียนการสอน	3.00	ระดับคุณภาพปานกลาง
<b>เฉลี่ย 5 องค์ประกอบ</b>	<b>3.40</b>	<b>ระดับคุณภาพดี</b>

หลักสูตรบริหารธุรกิจบัณฑิต สาขาวิชาการจัดการธุรกิจและภาษา (หลักสูตรปรับปรุง พ.ศ. 2561)  
 ปรับมาจาก "การจัดการธุรกิจและภาษาอังกฤษ"

ผลการประเมินพบว่า มีผลการประเมินอยู่ในระดับคุณภาพดี ค่าคะแนน 3.42

องค์ประกอบ	ผลการประเมินตนเองระดับหลักสูตร	
	ค่าคะแนนการประเมิน	ผลการประเมิน
1. การกำกับมาตรฐาน	ผ่าน	หลักสูตรเป็นไปตามเกณฑ์มาตรฐาน
2. บัณฑิต	4.66	ระดับคุณภาพดีมาก
3. นักศึกษา	3.00	ระดับคุณภาพปานกลาง
4. อาจารย์	3.22	ระดับคุณภาพดี
5. หลักสูตร การเรียนการสอน การประเมินผู้สอน	3.38	ระดับคุณภาพดี
6. สิ่งสนับสนุนการเรียนการสอน	3.00	ระดับคุณภาพปานกลาง
<b>เฉลี่ย 5 องค์ประกอบ</b>	<b>3.42</b>	<b>ระดับคุณภาพดี</b>

หลักสูตรบริหารธุรกิจบัณฑิต สาขาวิชาการจัดการนวัตกรรมทางธุรกิจ (หลักสูตรปรับปรุง พ.ศ. 2561)  
 ปรับมาจาก "การจัดการธุรกิจทั่วไป"

ผลการประเมินพบว่า มีผลการประเมินอยู่ในระดับคุณภาพดี ค่าคะแนน 3.62

องค์ประกอบ	ผลการประเมินตนเองระดับหลักสูตร	
	ค่าคะแนนการประเมิน	ผลการประเมิน
1. การกำกับมาตรฐาน	ผ่าน	หลักสูตรเป็นไปตามเกณฑ์มาตรฐาน
2. บัณฑิต	4.34	ระดับคุณภาพดีมาก
3. นักศึกษา	3.33	ระดับคุณภาพดี
4. อาจารย์	3.81	ระดับคุณภาพดี
5. หลักสูตร การเรียนการสอน การประเมินผู้สอน	3.50	ระดับคุณภาพดี
6. สิ่งสนับสนุนการเรียนการสอน	3.00	ระดับคุณภาพดี
<b>เฉลี่ย 5 องค์ประกอบ</b>	<b>3.62</b>	<b>ระดับคุณภาพดี</b>

หลักสูตรรัฐประศาสนศาสตรบัณฑิต สาขาวิชารัฐประศาสนศาสตร์ (หลักสูตรปรับปรุง พ.ศ. 2561)  
 ผลการประเมินพบว่า มีผลการประเมินอยู่ในระดับคุณภาพดี ค่าคะแนน 3.47

องค์ประกอบ	ผลการประเมินตนเองระดับหลักสูตร	
	ค่าคะแนนการประเมิน	ผลการประเมิน
1. การกำกับมาตรฐาน	ผ่าน	หลักสูตรเป็นไปตามเกณฑ์มาตรฐาน
2. บัณฑิต	3.38	ระดับคุณภาพดี
3. นักศึกษา	3.67	ระดับคุณภาพดี
4. อาจารย์	3.11	ระดับคุณภาพดี
5. หลักสูตร การเรียนการสอน การประเมินผู้สอน	3.75	ระดับคุณภาพดี
6. สิ่งสนับสนุนการเรียนการสอน	3.00	ระดับคุณภาพดี
<b>เฉลี่ย 5 องค์ประกอบ</b>	<b>3.47</b>	<b>ระดับคุณภาพดี</b>

**หลักสูตรบริหารธุรกิจบัณฑิต สาขาวิชาการจัดการงานนิทรรศการและงานอีเว้นท์ (หลักสูตรใหม่ พ.ศ. 2559)**

ผลการประเมินพบว่า มีผลการประเมินอยู่ในระดับคุณภาพดี ค่าคะแนน 3.21

องค์ประกอบ	ผลการประเมินตนเองระดับหลักสูตร	
	ค่าคะแนนการประเมิน	ผลการประเมิน
1. การกำกับมาตรฐาน	ผ่าน	หลักสูตรเป็นไปตามเกณฑ์มาตรฐาน
2. บัณฑิต	ช้อยกเว้นการประเมิน	ไม่มีผู้สำเร็จการศึกษา
3. นักศึกษา	3.00	ระดับคุณภาพปานกลาง
4. อาจารย์	3.11	ระดับคุณภาพดี
5. หลักสูตร การเรียนการสอน การประเมินผู้สอน	3.50	ระดับคุณภาพดี
6. สิ่งสนับสนุนการเรียนการสอน	3.00	ระดับคุณภาพปานกลาง
<b>เฉลี่ย 5 องค์ประกอบ</b>	<b>3.21</b>	<b>ระดับคุณภาพดี</b>

**หลักสูตรบัญชีบัณฑิต (หลักสูตรใหม่ พ.ศ. 2559)**

ผลการประเมินพบว่า มีผลการประเมินอยู่ในระดับคุณภาพดี ค่าคะแนน 3.31

องค์ประกอบ	ผลการประเมินตนเองระดับหลักสูตร	
	ค่าคะแนนการประเมิน	ผลการประเมิน
1. การกำกับมาตรฐาน	ผ่าน	หลักสูตรเป็นไปตามเกณฑ์มาตรฐาน
2. บัณฑิต	ช้อยกเว้นการประเมิน	ไม่มีผู้สำเร็จการศึกษา
3. นักศึกษา	3.00	ระดับคุณภาพปานกลาง
4. อาจารย์	3.48	ระดับคุณภาพดี
5. หลักสูตร การเรียนการสอน การประเมินผู้สอน	3.50	ระดับคุณภาพดี
6. สิ่งสนับสนุนการเรียนการสอน	3.00	ระดับคุณภาพปานกลาง
<b>เฉลี่ย 5 องค์ประกอบ</b>	<b>3.31</b>	<b>ระดับคุณภาพดี</b>

**หลักสูตรศิลปศาสตรมหาบัณฑิต สาขาวิชาการจัดการภาครัฐและภาคเอกชน (หลักสูตรปรับปรุง พ.ศ. 2561)**

ผลการประเมินพบว่า มีผลการประเมินอยู่ในระดับคุณภาพดี ค่าคะแนน 3.77

องค์ประกอบ	ผลการประเมินตนเองระดับหลักสูตร	
	ค่าคะแนนการประเมิน	ผลการประเมิน
1. การกำกับมาตรฐาน	ผ่าน	หลักสูตรเป็นไปตามเกณฑ์มาตรฐาน
2. บัณฑิต	4.68	ระดับคุณภาพดีมาก
3. นักศึกษา	3.33	ระดับคุณภาพดี
4. อาจารย์	3.91	ระดับคุณภาพดี
5. หลักสูตร การเรียนการสอน การประเมินผู้สอน	3.50	ระดับคุณภาพดี
6. สิ่งสนับสนุนการเรียนการสอน	4.00	ระดับคุณภาพดี
<b>เฉลี่ย 5 องค์ประกอบ</b>	<b>3.77</b>	<b>ระดับคุณภาพดี</b>

**หลักสูตรบริหารธุรกิจมหาบัณฑิต (หลักสูตรปรับปรุง พ.ศ. 2561)**

**ผลการประเมินพบว่า มีผลการประเมินอยู่ในระดับคุณภาพดี ค่าคะแนน 3.65**

องค์ประกอบ	ผลการประเมินตนเองระดับหลักสูตร	
	ค่าคะแนนการประเมิน	ผลการประเมิน
1. การกำกับมาตรฐาน	ผ่าน	หลักสูตรเป็นไปตามเกณฑ์มาตรฐาน
2. บัณฑิต	4.71	ระดับคุณภาพดีมาก
3. นักศึกษา	3.00	ระดับคุณภาพปานกลาง
4. อาจารย์	3.67	ระดับคุณภาพดี
5. หลักสูตร การเรียนการสอน การประเมินผู้สอน	3.50	ระดับคุณภาพดี
6. สิ่งสนับสนุนการเรียนการสอน	4.00	ระดับคุณภาพดี
<b>เฉลี่ย 5 องค์ประกอบ</b>	<b>3.65</b>	<b>ระดับคุณภาพดี</b>

**หลักสูตรบริหารธุรกิจมหาบัณฑิต สาขาวิชาการจัดการนวัตกรรมทางธุรกิจ (หลักสูตรใหม่ พ.ศ. 2561)**

**ผลการประเมินพบว่า มีผลการประเมินอยู่ในระดับ**

องค์ประกอบ	ผลการประเมินตนเองระดับหลักสูตร	
	ค่าคะแนนการประเมิน	ผลการประเมิน
1. การกำกับมาตรฐาน	ผ่าน	หลักสูตรเป็นไปตามเกณฑ์มาตรฐาน
2. บัณฑิต	ช้อยกเว้นการประเมิน	เนื่องจากไม่มีผู้สำเร็จการศึกษา
3. นักศึกษา	1.67	ระดับคุณภาพน้อย
4. อาจารย์	2.91	ระดับคุณภาพปานกลาง
5. หลักสูตร การเรียนการสอน การประเมินผู้สอน	2.75	ระดับคุณภาพปานกลาง
6. สิ่งสนับสนุนการเรียนการสอน	2.00	ระดับคุณภาพน้อย
<b>เฉลี่ย 5 องค์ประกอบ</b>	<b>2.43</b>	<b>ระดับคุณภาพปานกลาง</b>

**หลักสูตรปรัชญาดุษฎีบัณฑิต สาขาวิชาการจัดการ (หลักสูตรปรับปรุง พ.ศ. 2559)**

**ผลการประเมินพบว่า มีผลการประเมินอยู่ในระดับคุณภาพดี ค่าคะแนน 3.69**

องค์ประกอบ	ผลการประเมินตนเองระดับหลักสูตร	
	ค่าคะแนนการประเมิน	ผลการประเมิน
1. การกำกับมาตรฐาน	ผ่าน	หลักสูตรเป็นไปตามเกณฑ์มาตรฐาน
2. บัณฑิต	4.72	ระดับคุณภาพดีมาก
3. นักศึกษา	3.00	ระดับคุณภาพปานกลาง
4. อาจารย์	4.19	ระดับคุณภาพดีมาก
5. หลักสูตร การเรียนการสอน การประเมินผู้สอน	3.50	ระดับคุณภาพดี
6. สิ่งสนับสนุนการเรียนการสอน	3.00	ระดับคุณภาพปานกลาง
<b>เฉลี่ย 5 องค์ประกอบ</b>	<b>3.69</b>	<b>ระดับคุณภาพดี</b>



**หลักสูตรรัฐประศาสนศาสตรดุษฎีบัณฑิต (หลักสูตรใหม่ พ.ศ. 2561)**

**ผลการประเมินพบว่า มีผลการประเมินอยู่ในระดับคุณภาพปานกลาง ค่าคะแนน 2.43**

องค์ประกอบ	ผลการประเมินตนเองระดับหลักสูตร	
	ค่าคะแนนการประเมิน	ผลการประเมิน
1. การกำกับมาตรฐาน	ผ่าน	หลักสูตรเป็นไปตามเกณฑ์มาตรฐาน
2. บัณฑิต	ข้อยกเว้นการประเมิน	เนื่องจากไม่มีผู้สำเร็จการศึกษา
3. นักศึกษา	2.00	ระดับคุณภาพน้อย
4. อาจารย์	2.58	ระดับคุณภาพปานกลาง
5. หลักสูตร การเรียนการสอน การประเมินผู้สอน	2.75	ระดับคุณภาพปานกลาง
6. สิ่งสนับสนุนการเรียนการสอน	2.00	ระดับคุณภาพน้อย
<b>เฉลี่ย 5 องค์ประกอบ</b>	<b>2.43</b>	<b>ระดับคุณภาพปานกลาง</b>

**หลักสูตรบริหารธุรกิจดุษฎีบัณฑิต (หลักสูตรนานาชาติ/หลักสูตรใหม่ พ.ศ. 2561)**

**ผลการประเมินพบว่า มีผลการประเมินอยู่ในระดับคุณภาพปานกลาง ค่าคะแนน 2.39**

องค์ประกอบ	ผลการประเมินตนเองระดับหลักสูตร	
	ค่าคะแนนการประเมิน	ผลการประเมิน
1. การกำกับมาตรฐาน	ผ่าน	หลักสูตรเป็นไปตามเกณฑ์มาตรฐาน
2. บัณฑิต	ข้อยกเว้นการประเมิน	ไม่มีผู้สำเร็จการศึกษา
3. นักศึกษา	1.00	ระดับคุณภาพน้อย
4. อาจารย์	2.58	ระดับคุณภาพปานกลาง
5. หลักสูตร การเรียนการสอน การประเมินผู้สอน	3.50	ระดับคุณภาพดี
6. สิ่งสนับสนุนการเรียนการสอน	1.00	ระดับคุณภาพน้อย
<b>เฉลี่ย 5 องค์ประกอบ</b>	<b>2.39</b>	<b>ระดับคุณภาพปานกลาง</b>

## รายการเอกสารหลักฐาน

หมายเลข	รายการเอกสารหลักฐาน
วก. 1.1.1-1	รายงานผลการประเมิน หลักสูตรศิลปศาสตรบัณฑิต สาขาวิชาการจัดการการท่องเที่ยว
วก. 1.1.1-2	รายงานผลการประเมิน หลักสูตรศิลปศาสตรบัณฑิต สาขาวิชาการจัดการชุมชน
วก. 1.1.1-3	รายงานผลการประเมิน หลักสูตรบริหารธุรกิจบัณฑิต สาขาวิชาการตลาด
วก. 1.1.1-4	รายงานผลการประเมิน หลักสูตรบริหารธุรกิจบัณฑิต สาขาวิชาการจัดการโรงแรม
วก. 1.1.1-5	รายงานผลการประเมิน หลักสูตรบริหารธุรกิจบัณฑิต สาขาวิชาการจัดการธุรกิจและภาษา
วก. 1.1.1-6	รายงานผลการประเมิน หลักสูตรบริหารธุรกิจบัณฑิต สาขาวิชาการจัดการนวัตกรรมทางธุรกิจ
วก. 1.1.1-7	รายงานผลการประเมิน หลักสูตรรัฐประศาสนศาสตรบัณฑิต สาขาวิชารัฐประศาสนศาสตร์
วก. 1.1.1-8	รายงานผลการประเมิน หลักสูตรบริหารธุรกิจบัณฑิต สาขาวิชาการจัดงานนิทรรศการและงานอีเว้นท์
วก. 1.1.1-9	รายงานผลการประเมิน หลักสูตรบัญชีบัณฑิต
วก. 1.1.1-10	รายงานผลการประเมิน หลักสูตรศิลปศาสตรมหาบัณฑิต สาขาวิชาการจัดการภาครัฐและภาคเอกชน
วก. 1.1.1-11	รายงานผลการประเมิน หลักสูตรบริหารธุรกิจมหาบัณฑิต
วก. 1.1.1-12	รายงานผลการประเมิน หลักสูตรบริหารธุรกิจมหาบัณฑิต สาขาวิชาการจัดการนวัตกรรมทาง
วก. 1.1.1-13	รายงานผลการประเมิน หลักสูตรปรัชญาดุษฎีบัณฑิต สาขาวิชาการจัดการ
วก. 1.1.1-14	รายงานผลการประเมิน หลักสูตรรัฐประศาสนศาสตรดุษฎีบัณฑิต
วก. 1.1.1-15	รายงานผลการประเมิน หลักสูตรบริหารธุรกิจดุษฎีบัณฑิต

## ตัวบ่งชี้ที่ 1.2 อาจารย์ประจำคณะที่มีคุณวุฒิปริญญาเอก

### เกณฑ์การประเมิน

โดยการแปลงค่าร้อยละของอาจารย์ประจำคณะที่มีคุณวุฒิปริญญาเอกเป็นคะแนนระหว่าง 0 – 5

### เกณฑ์เฉพาะสถาบันกลุ่ม ค1 และ ง

ค่าร้อยละของอาจารย์ประจำคณะที่มีคุณวุฒิปริญญาเอกที่กำหนดให้เป็นคะแนนเต็ม 5 = ร้อยละขึ้นไป 80

### สูตรการคำนวณ

- คำนวณค่าร้อยละของอาจารย์ประจำคณะที่มีวุฒิปริญญาเอก ตามสูตร

จำนวนอาจารย์ประจำคณะที่มีคุณวุฒิปริญญาเอก	× 100
จำนวนอาจารย์ประจำคณะทั้งหมด	

- แปลงค่าร้อยละที่คำนวณได้ในข้อ 1 เทียบกับคะแนนเต็ม 5

คะแนนที่ได้ =	ร้อยละของอาจารย์ประจำคณะที่มีคุณวุฒิปริญญาเอก	× 5
	ร้อยละของอาจารย์ประจำคณะที่มีคุณวุฒิปริญญาเอกที่กำหนดให้เป็นคะแนนเต็ม 5	

### หมายเหตุ :

1. คุณวุฒิปริญญาเอกพิจารณาจากระดับคุณวุฒิที่ได้รับหรือเทียบเท่าตามหลักเกณฑ์การพิจารณาคณวุฒิจองกระทรวงศึกษาธิการ กรณีที่มีการปรับวุฒิการศึกษาให้มีหลักฐานการสำเร็จการศึกษาภายในรอบปีการศึกษานั้น ทั้งนี้ อาจใช้คุณวุฒิอื่นเทียบเท่าคุณวุฒิปริญญาเอกได้สำหรับกรณีที่บางสาขาวิชาซึ่งมีคุณวุฒิอื่นที่เหมาะสมกว่าทั้งนี้ต้องได้รับความเห็นชอบจากคณะกรรมการการอุดมศึกษา

2. การนับจำนวนอาจารย์ประจำ ให้นับตามปีการศึกษาและนับทั้งที่ปฏิบัติงานจริงและลาศึกษาต่อ ในกรณีที่มิอาจารย์บรรจุใหม่ให้คำนวณตามเกณฑ์อาจารย์ประจำที่ระบุในคำชี้แจงเกี่ยวกับการนับจำนวนอาจารย์ประจำและนักวิจัย

### ตารางที่ 1.2-1 จำนวนอาจารย์ประจำจำแนกตามคุณวุฒิการศึกษา

จำนวนอาจารย์ตามคุณวุฒิการศึกษา	หน่วยวัด	ผลการดำเนินงานในปีการศึกษา		
		2559	2560	2561
อาจารย์วุฒิปริญญาตรี	คน	0	0	0
อาจารย์วุฒิปริญญาโท	คน	59	51.5	45.5
อาจารย์วุฒิปริญญาเอก	คน	47	49.5	58
รวมจำนวนอาจารย์ประจำทั้งหมด (นับรวมที่ลาศึกษาต่อ)	คน	106	101	103.5
ร้อยละอาจารย์ประจำที่มีวุฒิปริญญาตรี	ร้อยละ	0	0	0
ร้อยละอาจารย์ประจำที่มีวุฒิปริญญาโท	ร้อยละ	55.66	51.00	43.96
ร้อยละอาจารย์ประจำที่มีวุฒิปริญญาเอก	ร้อยละ	44.34	49.00	56.04

ผลการประเมินตนเองปีที่แล้ว: ร้อยละ 49.01      เกณฑ์ประเมิน : 3.06 คะแนน

ผลการประเมินตนเองครั้งนี้: ร้อยละ 56.04      เกณฑ์ประเมิน : 3.50 คะแนน

เป้าหมายของปีนี้ : ร้อยละ 55 ผลการดำเนินงาน  บรรลุเป้าหมาย  
 เป้าหมายปีต่อไป : ร้อยละ 55 เกณฑ์ประเมิน : 3.43 คะแนน

**ผลการดำเนินงานและผลการประเมินตนเอง:**

ในปีการศึกษา 2561 คณะวิทยาการจัดการมีจำนวนอาจารย์ประจำทั้งหมด (รวมอาจารย์ประจำที่ปฏิบัติงานจริงและลาศึกษาต่อ) 103.5 คน เป็นอาจารย์วุฒิปริญญาโท 45.5 คน และอาจารย์วุฒิปริญญาเอก 58 คน โดยอาจารย์วุฒิปริญญาเอกคิดเป็นร้อยละ 56.04 จากจำนวนอาจารย์ทั้งหมด เมื่อคำนวณค่าร้อยละของอาจารย์วุฒิปริญญาเอก เท่ากับ 3.50 คะแนน

**ตารางที่ 1.2-2 จำนวนอาจารย์ประจำที่ปฏิบัติงานจริงและลาศึกษาต่อ**

หลักสูตร	จำนวนอาจารย์					รวมจำนวนอาจารย์ ปฏิบัติงานจริงและลา ศึกษาต่อ
	ปฏิบัติงานจริง	ลาศึกษาต่อ			ลาปฏิบัติ ราชการ ต่างประเทศ	
		ป.โท	ป.เอก	ป.โท-เอก		
<b>หลักสูตรศิลปศาสตรบัณฑิต</b>						
สาขาวิชาการจัดการการท่องเที่ยว	11	-	-	-	-	11
สาขาวิชาการจัดการชุมชน	9	-	-	-	-	9
<b>หลักสูตรบริหารธุรกิจบัณฑิต</b>						
สาขาวิชาการตลาด	12	-	-	-	-	12
สาขาวิชาการจัดการโรงแรม	7	-	-	-	-	7
สาขาวิชาการจัดการธุรกิจและภาษา	19	-	2	-	-	21
สาขาวิชาการจัดการนวัตกรรมทางธุรกิจ	20	-	1	-	-	21
สาขาวิชาการจัดงานนิทรรศการและงานอีเว้นท์	8.5	-	-	-	-	8.5
<b>หลักสูตรรัฐประศาสนศาสตรบัณฑิต</b>						
สาขาวิชารัฐประศาสนศาสตร์	12	-	2	-	-	14
<b>รวม</b>	<b>98.5</b>	<b>-</b>	<b>5</b>	<b>-</b>	<b>-</b>	<b>103.5</b>

ตารางที่ 1.2-3 จำนวนอาจารย์ประจำที่มีวุฒิปริญญาตรี ปริญญาโท ปริญญาเอก

หลักสูตร	จำนวนอาจารย์								
	วุฒิปริญญาตรี			วุฒิปริญญาโท			วุฒิปริญญาเอก		
	ปี 59	ปี 60	ปี 61	ปี 59	ปี 60	ปี 61	ปี 59	ปี 60	ปี 61
<b>หลักสูตรศิลปศาสตรบัณฑิต</b>									
สาขาวิชาการจัดการการท่องเที่ยว	-	-	-	7	4	3	8	8.5	8
สาขาวิชาการจัดการชุมชน	-	-	-	3	3	2	7	7	7
<b>หลักสูตรบริหารธุรกิจบัณฑิต</b>									
สาขาวิชาการตลาด	-	-	-	5	6	5	5	5	7
สาขาวิชาการจัดการโรงแรม	-	-	-	6	5	3	2	2	4
สาขาวิชาการจัดการธุรกิจและภาษา	-	-	-	14	14.5	13	5.5	5	8
สาขาวิชาการจัดการนวัตกรรมการทางธุรกิจ	-	-	-	9	7	7	11.5	13	14
สาขาวิชาการจัดงานนิทรรศการและงานอีเว้นท์	-	-	-	2.5	4	5.5	0	1	3
<b>หลักสูตรรัฐประศาสนศาสตรบัณฑิต</b>									
สาขาวิชารัฐประศาสนศาสตร์	-	-	-	7	6	7	2	4	7
อาจารย์ที่ไม่สังกัดหลักสูตร				1	2	-	4	4	-
<b>รวม</b>	-	-	-	54.50	51.50	46.50	45.00	49.50	57.00
<b>ร้อยละ</b>	-	-	-	51.42	51.00	44.93	42.45	49.00	55.07

ตารางที่ 1.2-4 จำนวนอาจารย์ที่คาดว่าจะจบการศึกษาในระดับปริญญาเอกภายในระยะเวลา 5 ปี (2561 - 2565)

หลักสูตร	จำนวนอาจารย์ที่คาดว่าจะจบการศึกษาระดับปริญญาเอก									
	ในประเทศ (คน)					ต่างประเทศ (คน)				
	ปี 61	ปี 62	ปี 63	ปี 64	ปี 65	ปี 61	ปี 62	ปี 63	ปี 64	ปี 65
<b>หลักสูตรศิลปศาสตรบัณฑิต</b>										
สาขาวิชาการจัดการการท่องเที่ยว	1	-	-	-	-	-	-	-	-	-
สาขาวิชาการจัดการชุมชน	-	-	-	-	-	-	-	-	-	-
<b>หลักสูตรบริหารธุรกิจบัณฑิต</b>										
สาขาวิชาการตลาด	-	-	-	-	-	-	-	-	-	-
สาขาวิชาการจัดการโรงแรม	2	-	-	-	-	-	-	-	-	-
สาขาวิชาการจัดการธุรกิจและภาษา	1	-	-	-	-	-	1	1	-	-
สาขาวิชาการจัดการนวัตกรรมการทางธุรกิจ	-	-	-	-	-	-	-	1	-	-
สาขาวิชาการจัดงานนิทรรศการและงานอีเว้นท์	-	-	-	-	-	-	-	-	-	-
<b>หลักสูตรรัฐประศาสนศาสตรบัณฑิต</b>										
สาขาวิชารัฐประศาสนศาสตร์	-	-	1	-	-	-	1	-	-	-
<b>รวมทั้งหมด</b>	4	-	1	-	-	-	2	2	-	-

ตารางที่ 1.2-5 จำนวนอาจารย์ที่จะเกษียณจำแนกตามวุฒิการศึกษาและตำแหน่งทางวิชาการ

หลักสูตร	จำนวนผู้เกษียณอายุราชการปีงบประมาณ 2561 ถึง 2565 วันทำงานวันสุดท้าย 30 กันยายน (คน)														
	ปี 2561			ปี 2562			ปี 2563			ปี 2564			ปี 2565		
	ตรี	โท	เอก	ตรี	โท	เอก	ตรี	โท	เอก	ตรี	โท	เอก	ตรี	โท	เอก
<b>หลักสูตรศิลปศาสตรบัณฑิต</b>															
1. สาขาวิชาการจัดการการท่องเที่ยว															
อาจารย์	-	-	-	-	-	-	-	-	-	-	-	1	-	-	-
ผู้ช่วยศาสตราจารย์	-	-	-	-	-	-	-	-	-	-	-	-	-	-	-
รองศาสตราจารย์	-	-	-	-	-	-	-	-	-	-	-	-	-	-	-
ศาสตราจารย์	-	-	-	-	-	-	-	-	-	-	-	-	-	-	-
2. สาขาวิชาการจัดการชุมชน															
อาจารย์	-	-	-	-	-	-	1	-	-	-	-	-	-	-	-
ผู้ช่วยศาสตราจารย์	-	-	-	-	-	-	-	-	-	-	-	-	-	-	-
รองศาสตราจารย์	-	-	-	-	-	-	-	-	-	-	-	-	-	-	-
ศาสตราจารย์	-	-	-	-	-	-	-	-	-	-	-	-	-	-	-
<b>หลักสูตรบริหารธุรกิจบัณฑิต</b>															
3. สาขาวิชาการตลาด															
อาจารย์	-	-	-	-	-	-	-	-	-	-	-	-	-	-	-
ผู้ช่วยศาสตราจารย์	-	-	-	-	-	-	-	-	-	-	-	-	-	-	-
รองศาสตราจารย์	-	-	-	-	-	-	-	-	-	-	-	-	-	-	-
ศาสตราจารย์	-	-	-	-	-	-	-	-	-	-	-	-	-	-	-
4. สาขาวิชาการจัดการโรงแรม															
อาจารย์	-	-	-	-	-	-	-	-	-	-	-	-	-	-	-
ผู้ช่วยศาสตราจารย์	-	-	-	-	-	-	-	-	-	-	-	-	-	-	-
รองศาสตราจารย์	-	-	-	-	-	-	-	-	-	-	-	-	-	-	-
ศาสตราจารย์	-	-	-	-	-	-	-	-	-	-	-	-	-	-	-
5. สาขาวิชาการจัดการธุรกิจและภาษา															
อาจารย์	-	-	-	-	-	-	-	-	-	-	-	1	-	-	-
ผู้ช่วยศาสตราจารย์	-	-	-	-	-	-	-	-	-	-	-	-	-	-	-
รองศาสตราจารย์	-	-	-	-	-	-	-	-	-	-	-	-	-	-	-
ศาสตราจารย์	-	-	-	-	-	-	-	-	-	-	-	-	-	-	-
6. สาขาวิชาการจัดการนวัตกรรมการท่องเที่ยว															
อาจารย์	-	-	-	-	-	-	-	-	-	-	-	-	-	-	-
ผู้ช่วยศาสตราจารย์	-	-	-	-	-	-	-	-	-	-	-	-	-	-	-
รองศาสตราจารย์	-	-	-	-	-	-	-	-	-	-	-	-	-	-	-
ศาสตราจารย์	-	-	-	-	-	-	-	-	-	-	-	-	-	-	-
7. สาขาวิชาการจัดงานนิทรรศการและงานอีเว้นท์															
อาจารย์	-	-	-	-	-	-	-	-	-	-	-	-	-	-	-
ผู้ช่วยศาสตราจารย์	-	-	-	-	-	-	-	-	-	-	-	-	-	-	-
รองศาสตราจารย์	-	-	-	-	-	-	-	-	-	-	-	-	-	-	-

หลักสูตร	จำนวนผู้เกษียณอายุราชการปีงบประมาณ 2561 ถึง 2565 วันทำงานวันสุดท้าย 30 กันยายน (คน)														
	ปี 2561			ปี 2562			ปี 2563			ปี 2564			ปี 2565		
	ตรี	โท	เอก	ตรี	โท	เอก	ตรี	โท	เอก	ตรี	โท	เอก	ตรี	โท	เอก
ศาสตราจารย์	-	-	-	-	-	-	-	-	-	-	-	-	-	-	-
<b>หลักสูตรรัฐประศาสนศาสตรบัณฑิต</b>															
1. สาขาวิชารัฐประศาสนศาสตร์															
อาจารย์	-	-	-	-	-	-	-	-	-	-	-	-	-	-	-
ผู้ช่วยศาสตราจารย์	-	-	-	-	-	-	-	-	-	-	-	-	-	-	-
รองศาสตราจารย์	-	-	-	-	-	-	-	-	-	-	-	-	-	-	-
ศาสตราจารย์	-	-	-	-	-	-	-	-	-	-	-	-	-	-	-
<b>รวมทั้งสิ้น</b>	-	-	-	-	-	-	-	1	-	-	-	-	2	-	-

### รายการเอกสารหลักฐาน

หมายเลข	รายการเอกสารหลักฐาน
วก.1.2.1-1	รายชื่ออาจารย์ประจำคณะวิทยาการจัดการจำแนกตามหน่วยงานบริหารวิชาการของคณะ

ตัวบ่งชี้ที่ 1.3 อาจารย์ประจำคณะที่ดำรงตำแหน่งทางวิชาการ  
ชนิดของตัวบ่งชี้ ปัจจุบันนำเข้า

### เกณฑ์การประเมิน

โดยการแปลงค่าร้อยละของอาจารย์ประจำคณะที่ดำรงตำแหน่งทางวิชาการเป็นคะแนนระหว่าง 0 – 5

### เกณฑ์เฉพาะสถาบันกลุ่ม ค1และ ง

ค่าร้อยละของอาจารย์ประจำคณะที่ดำรงตำแหน่งผู้ช่วยศาสตราจารย์ รองศาสตราจารย์ และ ศาสตราจารย์รวมกัน ที่กำหนดให้เป็นคะแนนเต็ม 5 = ร้อยละ 80 ขึ้นไป

### สูตรการคำนวณ

1. คำนวณค่าร้อยละของอาจารย์ประจำคณะที่ดำรงตำแหน่งทางวิชาการ ตามสูตร

จำนวนอาจารย์ประจำคณะที่ดำรงตำแหน่งทางวิชาการ	X 100
จำนวนอาจารย์ประจำคณะทั้งหมด	

2. แปลงค่าร้อยละที่คำนวณได้ในข้อ 1 เทียบกับคะแนนเต็ม 5

คะแนนที่ได้ =	ร้อยละของอาจารย์ประจำคณะที่ดำรงตำแหน่งทางวิชาการ	x 5
	ร้อยละของอาจารย์ประจำคณะที่ดำรงตำแหน่งทางวิชาการที่กำหนดให้เป็นคะแนนเต็ม 5	

### ตารางที่ 1.3-1 จำนวนอาจารย์จำแนกตามตำแหน่งทางวิชาการ (นับรวมที่ลาศึกษาต่อ)

จำนวนอาจารย์ที่มีตำแหน่งทางวิชาการ	หน่วยวัด	ผลการดำเนินงานใน ปีการศึกษา		
		2559	2560	2561
ศาสตราจารย์	คน	1	1	2
รองศาสตราจารย์	คน	5	5	9
ผู้ช่วยศาสตราจารย์	คน	22.5	25	24
อาจารย์ที่ไม่มีตำแหน่งทางวิชาการ	คน	77.5	70	68.50
รวมจำนวนอาจารย์ประจำทั้งหมด (นับรวมที่ลาศึกษาต่อ)	คน	106	101	103.50
ร้อยละอาจารย์ประจำที่มีตำแหน่งวิชาการ (รศ. และ ศ.)	ร้อยละ	26.89	30.69	33.82
ค่าร้อยละของอาจารย์ประจำที่มีตำแหน่งวิชาการ (รศ. และ ศ.)	คะแนน	1.68	1.91	2.11
ค่าการเพิ่มขึ้นของร้อยละอาจารย์ประจำที่มีตำแหน่งวิชาการ	คะแนน	0.09	0.23	0.20

ผลการประเมินตนเองปีที่แล้ว: ร้อยละ 30.69      เกณฑ์ประเมิน : 1.92      คะแนน

ผลการประเมินตนเองครั้งนี้: ร้อยละ 33.82      เกณฑ์ประเมิน : 2.11      คะแนน

เป้าหมายของปีนี้ : ร้อยละ 30.00      ผลการดำเนินงาน  บรรลุเป้าหมาย

เป้าหมายปีต่อไป : ร้อยละ 30.00      เกณฑ์ประเมิน : 1.87      คะแนน



**ผลการดำเนินงานและผลการประเมินตนเอง:**

ในปีการศึกษา 2561 คณะวิทยาการจัดการ มีจำนวนอาจารย์ประจำทั้งหมด (รวมอาจารย์ประจำที่ปฏิบัติงานจริงและลาศึกษาต่อ) 103.5 คน เป็นผู้ดำรงตำแหน่งระดับศาสตราจารย์ 2 คน รองศาสตราจารย์ 9 คน ผู้ช่วยศาสตราจารย์ 24 คน และอาจารย์ 68.5 คน รวมอาจารย์ประจำที่ดำรงตำแหน่งทางวิชาการระดับ ผู้ช่วยศาสตราจารย์ รองศาสตราจารย์ และศาสตราจารย์ ทั้งหมด 35 คน คิดเป็นร้อยละ 33.82 จากจำนวนอาจารย์ประจำทั้งหมด เมื่อคำนวณค่าร้อยละของอาจารย์ประจำที่มีตำแหน่งวิชาการ (ผศ. รศ. และ ศ.) เท่ากับ 2.11

**ตารางที่ 1.3-2 จำนวนอาจารย์ประจำที่ดำรงตำแหน่งอาจารย์ผู้ช่วยศาสตราจารย์ รองศาสตราจารย์ และศาสตราจารย์ จำแนกรายภาควิชา/หมวดวิชา**

หลักสูตร	จำนวนอาจารย์ประจำ (คน)				จำนวนอาจารย์ตามตำแหน่งทางวิชาการ						
	ปฏิบัติ งานจริง	ลา ศึกษา ต่อ	ลา ปฏิบัติ งาน	รวม	ไม่มี ตำแหน่ง	ผู้มีตำแหน่งทางวิชาการ				คิดเป็น ร้อยละ	คะแนน
						ผศ.	รศ.	ศ.	รวม		
<b>หลักสูตรศิลปศาสตรบัณฑิต</b>											
สาขาวิชาการจัดการการท่องเที่ยว	11			11	8	3			3	2.90	0.18
สาขาวิชาการจัดการชุมชน	9			9	3	4	2		6	5.80	0.36
<b>หลักสูตรบริหารธุรกิจบัณฑิต</b>											
สาขาวิชาการตลาด	12			12	4	6	1	1	8	7.73	0.48
สาขาวิชาการจัดการโรงแรม	7			7	7				0	0.00	0.00
สาขาวิชาการจัดการธุรกิจและภาษา	19	2		21	18	3			3	2.90	0.18
สาขาวิชาการจัดการนวัตกรรมทางธุรกิจ	20	1		21	12	6	3		9	8.70	0.54
สาขาวิชาการจัดงานนิทรรศการและงานอีเว้นท์	8.5			8.5	7.5	1			1	0.97	0.06
<b>หลักสูตรรัฐประศาสนศาสตรบัณฑิต</b>											
สาขาวิชารัฐประศาสนศาสตร์	12	2		14	9	1	3	1	5	4.83	0.30
<b>รวม</b>	<b>98.5</b>	<b>5</b>	<b>0</b>	<b>103.5</b>	<b>68.5</b>	<b>24</b>	<b>9</b>	<b>2</b>	<b>35</b>	<b>33.82</b>	<b>2.11</b>
<b>ร้อยละ</b>					<b>66.18</b>	<b>23.19</b>	<b>8.70</b>	<b>1.93</b>	<b>33.82</b>		

ตารางที่ 1.3-3 ข้อมูลจำนวนอาจารย์ที่ยื่นเอกสารเพื่อขอตำแหน่งทางวิชาการและจำนวนที่ได้อนุมัติ  
ปีการศึกษา 2561

หลักสูตร	ศาสตราจารย์			รองศาสตราจารย์			ผู้ช่วยศาสตราจารย์		
	จำนวนที่ยื่น	จำนวนที่ได้อนุมัติ	รอกการพิจารณา	จำนวนที่ยื่น	จำนวนที่ได้อนุมัติ	รอกการพิจารณา	จำนวนที่ยื่น	จำนวนที่ได้อนุมัติ	รอกการพิจารณา
<b>หลักสูตรศิลปศาสตรบัณฑิต</b>									
สาขาวิชาการจัดการการท่องเที่ยว	-	-	-	-	-	-	2	-	2
สาขาวิชาการจัดการชุมชน	1	1	-	-	-	-	1	1	-
<b>หลักสูตรบริหารธุรกิจบัณฑิต</b>									
สาขาวิชาการตลาด	-	-	-	-	-	-	2	1	1
สาขาวิชาการจัดการโรงแรม	-	-	-	-	-	-	2	-	2
สาขาวิชาการจัดการธุรกิจและภาษา	-	-	-	-	-	-	1	-	1
สาขาวิชาการจัดการนวัตกรรมทางธุรกิจ	-	-	-	2	2	-	3	-	3
สาขาวิชาการจัดงานนิทรรศการและงานอีเว้นท์	-	-	-	-	-	-	1	-	1
<b>หลักสูตรรัฐประศาสนศาสตรบัณฑิต</b>									
สาขาวิชารัฐประศาสนศาสตร์	-	-	-	-	-	-	2	-	2
<b>รวม</b>	<b>1</b>	<b>1</b>	<b>-</b>	<b>2</b>	<b>2</b>	<b>-</b>	<b>14</b>	<b>2</b>	<b>12</b>

รายการเอกสารหลักฐาน

หมายเลข	รายการเอกสารหลักฐาน
วก.1.3.1-1	รายชื่ออาจารย์ประจำคณะวิทยาการจัดการจำแนกตามหน่วยงานบริหารวิชาการของคณะ

ตัวบ่งชี้ที่ 1.4 จำนวนนักศึกษาเต็มเวลาเทียบเท่าต่อจำนวนอาจารย์ประจำ

ชนิดของตัวบ่งชี้ ปัจจัยนำเข้า

### เกณฑ์การประเมิน

ในกรณีที่จำนวนนักศึกษาเต็มเวลาต่ออาจารย์ประจำน้อยกว่าหรือเท่ากับเกณฑ์มาตรฐานกำหนด เป็นคะแนน 5

ในกรณีที่จำนวนนักศึกษาเต็มเวลาต่ออาจารย์ประจำมากกว่าเกณฑ์มาตรฐานให้คำนวณหาค่าความแตกต่างระหว่างจำนวนนักศึกษาเต็มเวลาต่ออาจารย์ประจำกับเกณฑ์มาตรฐาน และนำค่าความแตกต่างมาพิจารณา ดังนี้

ค่าความแตกต่างของจำนวนนักศึกษาเต็มเวลาต่ออาจารย์ประจำที่สูงกว่าเกณฑ์มาตรฐานตั้งแต่ร้อยละ 20 กำหนดเป็นคะแนน 0

ค่าความแตกต่างของจำนวนนักศึกษาเต็มเวลาต่ออาจารย์ประจำที่สูงกว่าเกณฑ์มาตรฐานตั้งแต่ร้อยละ 0.01 และไม่เกินร้อยละ 20ให้นำมาเทียบบัญญัติไตรยางศ์ตามสูตรเพื่อเป็นคะแนนหลักสูตรนั้นๆ

### สูตรการคำนวณจำนวนนักศึกษาเต็มเวลาเทียบเท่า

1. คำนวณค่าหน่วยกิตนักศึกษา (Student Credit Hours : SCH) ซึ่งก็คือผลรวมของผลคูณระหว่างจำนวนนักศึกษาที่ลงทะเบียนเรียนกับจำนวนหน่วยกิตแต่ละรายวิชาที่เห็ดสอนทุกรายวิชาตลอดปีการศึกษา รวบรวมหลังจากนักศึกษาลงทะเบียนแล้วเสร็จ (หมัดกำหนดเวลาการเพิ่ม – ถอน) โดยมีสูตรการคำนวณ ดังนี้

$$SCH = \sum n_i c_i$$

เมื่อ  $n_i$  = จำนวนนักศึกษาที่ลงทะเบียนในวิชาที่  $i$

$c_i$  = จำนวนหน่วยกิตของวิชาที่  $i$

2. คำนวณค่า FTES โดยใช้สูตรคำนวณดังนี้

จำนวนนักศึกษาเต็มเวลาเทียบเท่าต่อปี (FTES) =	Student Credit Hours (SCH) ทั้งปี
	จำนวนหน่วยกิตต่อปีการศึกษาตามเกณฑ์มาตรฐาน การลงทะเบียนในระดับปริญญาชั้นๆ

การปรับจำนวนในระหว่างปริญญาตรีและบัณฑิตศึกษา ให้มีการปรับค่าจำนวนนักศึกษาเต็มเวลาเทียบเท่าในระดับบัณฑิตศึกษาให้เป็นระดับปริญญาตรี เพื่อนำมารวมคำนวณหาสัดส่วนจำนวนนักศึกษาเต็มเวลาต่ออาจารย์ประจำ

นักศึกษาเต็มเวลาในหน่วยนับปริญญาตรี	
1. กลุ่มสาขาวิชาวิทยาศาสตร์สุขภาพ	= FTES ระดับปริญญาตรี + FTES ระดับบัณฑิตศึกษา
2. กลุ่มสาขาวิชาวิทยาศาสตร์กายภาพ	= FTES ระดับปริญญาตรี + (2 x FTES ระดับบัณฑิตศึกษา)
3. กลุ่มสาขาวิชามนุษยศาสตร์และสังคมศาสตร์	= FTES ระดับปริญญาตรี + (1.8 x FTES ระดับบัณฑิตศึกษา)

### สัดส่วนจำนวนนักศึกษาเต็มเวลาต่ออาจารย์ประจำแยกตามกลุ่มสาขา

กลุ่มสาขา	สัดส่วนจำนวนนักศึกษาเต็มเวลาต่ออาจารย์ประจำ
1. วิทยาศาสตร์สุขภาพ	8:1
- แพทยศาสตร์	4:1
- พยาบาลศาสตร์	6:1
2. วิทยาศาสตร์สุขภาพ	8:1
3. วิทยาศาสตร์กายภาพ	20:1
4. วิศวกรรมศาสตร์	20:1
5. สถาปัตยกรรมศาสตร์และการผังเมือง	8:1
6. เกษตร ป่าไม้และประมง	20:1
7. บริหารธุรกิจ พาณิชยศาสตร์ บัญชี การจัดการ การท่องเที่ยว เศรษฐศาสตร์	25:1
8. นิติศาสตร์	50:1
9. ครุศาสตร์/ศึกษาศาสตร์	30:1
10. ศิลปกรรมศาสตร์ ทัศนศิลป์และประยุกต์ศิลป์	8:1
11. สังคมศาสตร์/มนุษยศาสตร์	25:1

### สูตรการคำนวณ

1) คำนวณหาค่าความแตกต่างจากเกณฑ์มาตรฐานและนำมาคิดเป็นค่าร้อยละ ตามสูตร

สัดส่วนจำนวนนักศึกษาเต็มเวลาต่อจำนวนอาจารย์ประจำที่เป็นจริง - สัดส่วนจำนวนนักศึกษาเต็มเวลาต่อจำนวนอาจารย์ประจำตามเกณฑ์มาตรฐาน	X 100
สัดส่วนจำนวนนักศึกษาเต็มเวลาต่อจำนวนอาจารย์ประจำตามเกณฑ์มาตรฐาน	

2) นำค่าร้อยละจากข้อ 1 มาคำนวณคะแนนดังนี้

2.1) ค่าร้อยละที่น้อยกว่าหรือเท่ากับร้อยละ 0 คิดเป็น 5 คะแนน

2.2) ค่าร้อยละที่มากกว่าหรือเท่ากับร้อยละ 20 คิดเป็น 0 คะแนน

2.3) ค่าร้อยละมากกว่าร้อยละ 0 แต่น้อยกว่าร้อยละ 20 ให้นำมาคิดคะแนนดังนี้

คะแนนที่ได้ =	5 - $\frac{\text{(ค่าร้อยละที่คำนวณได้จากข้อ 2.3)}}{4}$
---------------	---------------------------------------------------------

### ตัวอย่างการคำนวณ

จำนวนนักศึกษาเต็มเวลาเทียบเท่าต่อปี (FTES) ต่อจำนวนอาจารย์ประจำ ของหลักสูตรหนึ่งทางด้าน  
สังคมศาสตร์/มนุษยศาสตร์ = 24

$$\begin{aligned}\text{ค่าความแตกต่างจากเกณฑ์มาตรฐาน} &= \frac{24 - 25}{25} \times 100 \\ &= \text{ร้อยละ } -4 \text{ ได้คะแนน } 5 \text{ คะแนน}\end{aligned}$$

จำนวนนักศึกษาเต็มเวลาเทียบเท่าต่อปี (FTES) ต่อจำนวนอาจารย์ประจำ ของหลักสูตรหนึ่งทางด้าน  
สังคมศาสตร์/มนุษยศาสตร์ = 32

$$\begin{aligned}\text{ค่าความแตกต่างจากเกณฑ์มาตรฐาน} &= \frac{32 - 25}{25} \times 100 \\ &= \text{ร้อยละ } 28 \text{ ได้คะแนน } 0 \text{ คะแนน}\end{aligned}$$

จำนวนนักศึกษาเต็มเวลาเทียบเท่าต่อปี (FTES) ต่อจำนวนอาจารย์ประจำ ของหลักสูตรหนึ่งทางด้าน  
สังคมศาสตร์/สังคมศาสตร์ = 28

$$\begin{aligned}\text{ค่าความแตกต่างจากเกณฑ์มาตรฐาน} &= \frac{28 - 25}{25} \times 100 \\ &= \text{ร้อยละ } 12\end{aligned}$$

$$\begin{aligned}\text{คะแนน} &= 5 - \frac{12}{4} \\ &= 5 - 3 \\ &= 2 \text{ คะแนน}\end{aligned}$$

ตารางที่ 1.4-1 จำนวนนักศึกษาเต็มเวลาเทียบเท่าต่อจำนวนอาจารย์ประจำ

คณะ	นักศึกษา ปริญญา ตรี	นักศึกษาระดับ บัณฑิตศึกษา		จำนวน นักศึกษา เต็มเวลา เทียบเท่า	จำนวน อาจารย์ (ปฏิบัติงาน จริง)	อัตราส่วน นักศึกษา: อาจารย์	ค่าความ ต่างจาก เกณฑ์ มาตรฐาน	คะแนน
		ปริญญาโท	ปริญญาเอก					
วิทยาการจัดการ	3,127.29	211.05	225.23	3,563.57	98.5	36.18	44.71	0

ผลการประเมินตนเองปีที่แล้ว:	37.70	เกณฑ์ประเมิน :	0	คะแนน
ผลการประเมินตนเองครั้งนี้:	44.71	เกณฑ์ประเมิน :	0	คะแนน
เป้าหมายของปีนี้ :	22.00	ผลการดำเนินงาน	<input checked="" type="checkbox"/>	ไม่บรรลุเป้าหมาย
เป้าหมายปีต่อไป :	22.00	เกณฑ์ประเมิน :	0	คะแนน

**ผลการดำเนินงานและผลการประเมินตนเอง:**

ในปีการศึกษา 2561 คณะวิทยาการจัดการ มีจำนวนนักศึกษาเต็มเวลาเทียบเท่าทั้งสิ้น 3,563.57 จำแนกเป็นจำนวนนักศึกษาเต็มเวลาเทียบเท่าระดับปริญญาตรี 3,127.29 จำนวนนักศึกษาเต็มเวลาเทียบเท่าระดับปริญญาโท 211.05 และจำนวนนักศึกษาเต็มเวลาเทียบเท่าระดับปริญญาเอก 225.23 ซึ่งมีจำนวนอาจารย์ที่ปฏิบัติงานจริง 98.5 เมื่อนำมาคำนวณอัตราส่วนนักศึกษา : อาจารย์ เท่ากับ 36.18 : 1 ค่าความต่างจากเกณฑ์มาตรฐานเท่ากับ 44.71% แปลงเป็นค่าคะแนนได้เท่ากับ 0 คะแนน

**รายการเอกสารหลักฐาน**

หมายเลข	รายการเอกสารหลักฐาน
วก 1.4.1-1	จำนวนนักศึกษาเต็มเวลาเทียบเท่า (FTES) คณะวิทยาการจัดการ ปีการศึกษา 2561

ตัวบ่งชี้ที่ 1.5

การบริการนักศึกษาระดับปริญญาตรี

ชนิดของตัวบ่งชี้

กระบวนการ

เกณฑ์การประเมิน

คะแนน 1	คะแนน 2	คะแนน 3	คะแนน 4	คะแนน 5
มีการดำเนินการ 1 ข้อ	มีการดำเนินการ 2 ข้อ	มีการดำเนินการ 3 - 4 ข้อ	มีการดำเนินการ 5 ข้อ	มีการดำเนินการ 6 ข้อ

ข้อ	เกณฑ์มาตรฐาน	การดำเนินการ	
		มี	ไม่มี
1	จัดบริการให้คำปรึกษาทางวิชาการ และการใช้ชีวิตแก่นักศึกษาในคณะ	✓	
2	มีการให้ข้อมูลของหน่วยงานที่ให้บริการ กิจกรรมพิเศษนอกหลักสูตร แหล่งงานทั้งเต็มเวลาและนอกเวลาแก่นักศึกษา	✓	
3	จัดกิจกรรมเตรียมความพร้อมเพื่อการทำงานเมื่อสำเร็จการศึกษาแก่นักศึกษา	✓	
4	ประเมินคุณภาพของการจัดกิจกรรมและการจัดบริการในข้อ 1-3 ทุกข้อไม่ต่ำกว่า 3.51 จากคะแนนเต็ม 5	✓	
5	นำผลการประเมินจากข้อ 4 มาปรับปรุงพัฒนาการให้บริการและการให้ข้อมูลเพื่อส่งผลให้ผลการประเมินสูงขึ้นหรือเป็นไปตามความคาดหวังของนักศึกษา	✓	
6	ให้ข้อมูลและความรู้ที่เป็นประโยชน์ในการประกอบอาชีพแก่ศิษย์เก่า	✓	

ผลการประเมินตนเองปีที่แล้ว:	5	เกณฑ์ประเมิน :	4	คะแนน
ผลการประเมินตนเองครั้งนี้:	6	เกณฑ์ประเมิน :	5	คะแนน
เป้าหมายของปีนี้ :	6	ผลการดำเนินงาน	<input checked="" type="checkbox"/>	บรรลุเป้าหมาย
เป้าหมายปีต่อไป :	6	เกณฑ์ประเมิน :	5	คะแนน

ผลการดำเนินงานและผลการประเมินตนเอง:

1. จัดบริการให้คำปรึกษาทางวิชาการ และการใช้ชีวิตแก่นักศึกษาในคณะ

คณะวิทยาการจัดการ มีระบบการให้บริการคำปรึกษาทางวิชาการแก่นักศึกษาทุกชั้นปี โดยมีการแต่งตั้งอาจารย์ที่ปรึกษาทางวิชาการ และประกาศแจ้งบนเว็บไซต์ของคณะฯ โดยกำหนดเป็นตารางนักศึกษาสามารถนัดและมีการแจ้งข้อมูลประกาศตารางเวลาให้คำปรึกษานักศึกษา ของอาจารย์ (Office Hours) และยังมีการจัดทำเป็นโครงการ “ห้องสุขใจ” เพื่อส่งเสริมกระบวนการเรียนรู้วิธีการจัดการกับปัญหาต่างๆ ด้านจิตวิทยา ลดความกังวล ความเครียด เสริมสร้างความเข้าใจในตนเอง และผู้อื่น รวมถึงแนวทางการแก้ไขปัญหาต่างๆ อย่างเหมาะสม โดยมีกำหนดวันและเวลาในการให้คำปรึกษา ซึ่งนักศึกษสามารถนัดหมายล่วงหน้าและเข้าพบกรณีเร่งด่วน ณ ห้องประชุม อาคารเรียนรวม 1 ชั้น 3 ทั้งนี้อาจารย์ที่ปรึกษาจะเป็นผู้ให้คำแนะนำและนำประเด็นปัญหาของนักศึกษาเข้าที่ประชุมหลักสูตรฯ เพื่อหาแนวทางแก้ไขปัญหา กรณีที่ไม่

สามารถหาข้อสรุปได้ในระดับหลักสูตร หลักสูตร/สาขาวิชาจะดำเนินการนำเข้าที่ประชุมคณะกรรมการบริหาร คณะฯ เพื่อพิจารณาหาแนวทางแก้ไขปัญหาดังกล่าวต่อไป

## 2. มีการให้ข้อมูลของหน่วยงานที่ให้บริการ กิจกรรมพิเศษนอกหลักสูตร แหล่งงานทั้งเต็มเวลา และนอกเวลาแก่นักศึกษา

คณะวิทยาการจัดการ ได้จัดบริการข้อมูลข่าวสารที่ได้รับมาจากแหล่งงานและหน่วยงานภายนอกผ่าน สารบรรณของวิทยาเขตและสารบรรณของคณะฯ ให้กับนักศึกษาทุกชั้นปี ผ่านช่องทางต่างๆ ดังนี้

- เว็บไซต์ของคณะฯ การประชาสัมพันธ์ข่าวสาร กำหนดการต่างๆ ที่เกี่ยวข้องกับนักศึกษา

เช่น กำหนดการลงทะเบียน กำหนดการสอบ ประกาศการรับสมัครงาน ปฏิทินการจัดกิจกรรมของฝ่ายกิจการ นักศึกษา

- บอร์ดประชาสัมพันธ์ให้ความรู้ทางด้านวิชาการ ประกาศการรับสมัครงาน การรับสมัครการ เข้าศึกษาต่อในสถาบันการศึกษาต่างๆ ทั้งในประเทศและต่างประเทศ

- การประชาสัมพันธ์แหล่งทุนจากภายนอกให้นักศึกษาทราบผ่านหน้าเว็บไซต์ของคณะฯ และเฟสบุ๊คของฝ่ายกิจการนักศึกษา

## 3. จัดกิจกรรมเตรียมความพร้อมเพื่อการทำงานเมื่อสำเร็จการศึกษาแก่นักศึกษา

คณะวิทยาการจัดการ มีการจัดโครงการอบรมเตรียมความพร้อมของนักศึกษาเข้าสู่ตลาดแรงงานใน ทักษะศตวรรษที่ 21 ซึ่งมีกระบวนการดังต่อไปนี้ ช่วงที่ 1 การจัดการประชุมเพื่อแบ่งฝ่ายการทำงาน ช่วงที่ 2 การจัดการประชุมเพื่อเตรียมการและวางแผนการดำเนินงาน ช่วงที่ 3 ติดตามผลการดำเนินงาน และช่วงที่ 4 รวบรวมและสรุปผลการประเมินของการดำเนินการแต่ละโครงการเพื่อนำมาปรับปรุงผลการดำเนินงานต่อไป ซึ่ง ในปีการศึกษา 2561 คณะวิทยาการจัดการ ยังดำเนินการจัดกิจกรรม/โครงการ เพื่อสนับสนุนและเตรียมความ พร้อมของนักศึกษาดังต่อไปนี้

โครงการส่งเสริมการศึกษาและอาชีพ Education & Job fair 2018 ประจำปีการศึกษา 2561 เมื่อ วันพุธที่ 28 พฤศจิกายน 2561 ณ อาคารเรียนรวม 2 มหาวิทยาลัยศิลปากร วิทยาเขตสารสนเทศเพชรบุรี โดย คณะวิทยาการจัดการร่วมกับบริษัท จัดหางานจ๊อบบีเคเค ดอท คอม จำกัด สำนักงานจัดหางานจังหวัด เพชรบุรี บริษัท สถานประกอบการ และห้างร้านต่างๆ ไม่น้อยกว่า 30 ราย ทั้งนี้มีจัดให้มีการบรรยายพิเศษ เรื่องการเตรียมความพร้อมสู่ตลาดแรงงานยุค 4.0 โดยคุณทัศนัย เหมือนแสน รองกรรมการผู้จัดการ บริษัท จัดหางาน จ๊อบบีเคเค ดอทคอม จำกัด และการบรรยายพิเศษ เรื่อง Tips & Trick เขียนเรซูเม่อย่างไรให้โดนใจให้ได้งาน โดยคุณทศพร จักรพรหม specialist Recruiter บริษัท จัดหางาน จ๊อบบีเคเค ดอทคอม จำกัด

โครงการเตรียมความพร้อมบัณฑิต รุ่นที่ 14 คณะวิทยาการจัดการ ประจำปีการศึกษา 2561 เมื่อวันพุธที่ 20 กุมภาพันธ์ 2562 ณ ห้องประชุม อาคารเรียนรวม 2 ชั้น 2 มหาวิทยาลัยศิลปากร วิทยาเขต สารสนเทศเพชรบุรี ในหัวข้อ การเสวนาการเตรียมความพร้อมในการสมัครงานและบัณฑิตที่พึงประสงค์ของ นายจ้าง โดย คุณธนภฤต รุ่งโรจน์ชัยพร ผู้ช่วยผู้บริหารสำนักทรงประธานอาวุโส บริษัท เครือเจริญโภคภัณฑ์ จำกัด



โครงการปัจฉิมนิเทศและเสวนาเส้นทางวิชาชีพทางรัฐประศาสนศาสตร์ เมื่อวันที่ 10 พฤษภาคม 2562 ณ อาคาร OTOP มหาวิทยาลัยศิลปากร วิทยาเขตสารสนเทศเพชรบุรี เพื่อเตรียมความพร้อมให้กับนักศึกษาเกี่ยวกับเส้นทางการประกอบอาชีพหลังจบการศึกษา การประสานความสัมพันธ์และความร่วมมือระหว่างศิษย์เก่ากับนักศึกษาปัจจุบัน

#### 4. ประเมินคุณภาพของการจัดกิจกรรมและการจัดบริการในข้อ 1-3 ทุกข้อไม่ต่ำกว่า 3.51 จากคะแนนเต็ม 5

คณะวิทยาการจัดการมีการดำเนินการสำรวจเพื่อประเมินคุณภาพของคณะฯ ต่อการให้บริการในด้านต่างๆ โดยดำเนินการให้นักศึกษาตอบแบบสอบถามเรื่อง การให้คำปรึกษาทางวิชาการและการแนะแนวทางการใช้ชีวิตในมหาวิทยาลัย การให้บริการข้อมูลข่าวสาร การพัฒนาประสบการณ์ทางวิชาการและวิชาชีพแก่นักศึกษา ซึ่งมีผลการประเมินคุณภาพของการจัดกิจกรรมและการจัดบริการ ค่าเฉลี่ย 3.56 พบว่า ระดับความพึงพอใจ อยู่ในระดับมาก โดยมีผลการประเมินดังนี้

- การจัดให้คำปรึกษาทางวิชาการ และการใช้ชีวิตแก่นักศึกษาในคณะ ค่าเฉลี่ย 3.52 พบว่า ระดับความพึงพอใจ อยู่ในระดับมาก

- การให้ข้อมูลของหน่วยงานที่ให้บริการ กิจกรรมพิเศษนอกหลักสูตร แหล่งงานทั้งเต็มเวลา และนอกเวลาแก่นักศึกษา ค่าเฉลี่ย 3.60 พบว่า ระดับความพึงพอใจ อยู่ในระดับมาก

- การจัดกิจกรรมเตรียมความพร้อมเพื่อการทำงานเมื่อสำเร็จการศึกษาแก่นักศึกษา ค่าเฉลี่ย 3.55 พบว่า ระดับความพึงพอใจ อยู่ในระดับมาก

ทั้งนี้เมื่อเปรียบเทียบความพึงพอใจของนักศึกษาที่มีต่อการจัดกิจกรรมและการจัดบริการภาพรวม ในปีการศึกษา 2559 -2561 พบว่า แนวโน้มเป็นไปในทิศทางที่ดีขึ้น แสดงดังตาราง

ตารางแสดงความพึงพอใจของการดำเนินงานการจัดกิจกรรมและบริการ ในปีการศึกษา 2559 – 2561

ปีการศึกษา	ค่าเฉลี่ย
2559	3.32
2560	3.43
2561	3.56

#### 5. นำผลการประเมินจากข้อ 4 มาปรับปรุงพัฒนาการให้บริการและการให้ข้อมูล เพื่อส่งผลให้ผลการประเมินสูงขึ้นหรือเป็นไปตามความคาดหวังของนักศึกษา

คณะวิทยาการจัดการ มีการนำผลการสำรวจคุณภาพของการให้บริการ เพื่อเป็นข้อมูลในการพัฒนาการบริการที่สนองความต้องการของนักศึกษา ในการพัฒนาชีวิตความเป็นอยู่ของนักศึกษา และเพิ่มศักยภาพในการสื่อสารระหว่างการจัดกิจกรรมของนักศึกษา เพื่อลดปัญหาการติดต่อสื่อสาร และเพิ่มการใช้เวลาว่างให้เกิดประโยชน์ต่อนักศึกษา โดยมีรายละเอียดดังนี้

- คณะวิทยาการจัดการ มีการดำเนินการปรับปรุงระบบอุปกรณ์กระจายสัญญาณเครือข่ายแบบไร้สาย เพื่อปรับปรุงการทำงานของอุปกรณ์กระจายสัญญาณเครือข่ายแบบไร้สายที่มีอยู่ปัจจุบันให้มีประสิทธิภาพมากขึ้น โดยอุปกรณ์สามารถทำงานทดแทนกันได้ทันทีกับอุปกรณ์กระจายสัญญาณเครือข่ายแบบไร้สายเดิม ซึ่งไม่ส่งผลกระทบต่อภาพรวมของระบบเครือข่าย เพื่อให้สามารถบริหารจัดการ และตั้งค่าการทำงานของอุปกรณ์กระจายสัญญาณเครือข่ายแบบไร้สายได้รวดเร็วขึ้น และเพื่อปรับปรุงระบบเครือข่ายภายในวิทยาเขตเพชรบุรี ให้ครอบคลุมและมีประสิทธิภาพมากขึ้น ประกอบกับเพื่อให้การติดต่อสื่อสารการทำงาน/กิจกรรม ระหว่างอาจารย์และนักศึกษา รวมทั้งการทำงานของบุคลากรของคณะวิทยาการจัดการ เป็นไปอย่างมีประสิทธิภาพ และเป็นการแสดงถึงความพร้อมด้านเทคโนโลยีขององค์กรด้วย

- จากผลการสำรวจด้านการให้ข้อมูลของหน่วยงานที่ให้บริการ กิจกรรมพิเศษนอกหลักสูตร แหล่งงานทั้งเต็มเวลาและนอกเวลาแก่นักศึกษา เนื่องจากพื้นที่จัดตั้ง อยู่ในพื้นที่ห่างไกลจากแหล่งชุมชน เขตพื้นชุมชนเมือง ประกอบกับคณะฯ มีความกังวลเรื่องความปลอดภัยในเรื่องของการเดินทาง คณะฯ จึงมีการประชาสัมพันธ์ข่าวสารการรับสมัคร และข้อมูลสถานประกอบการ เพื่อให้นักศึกษาได้รับทราบ และมีการพิจารณาเป็นรายกรณีหากมีนักศึกษาสนใจที่จะทำกิจกรรมพิเศษนอกหลักสูตร แหล่งงานทั้งเต็มและนอกเวลา

## 6. ให้ข้อมูลและความรู้ที่เป็นประโยชน์ในการประกอบอาชีพแก่ศิษย์เก่า

คณะวิทยาการจัดการ มีการบริหารจัดการข้อมูลเกี่ยวกับความรู้และข้อมูลที่เป็นประโยชน์ในการประกอบอาชีพแก่ศิษย์เก่า ทางเว็บไซต์คณะฯ ในหัวข้อ สมาคมศิษย์เก่า และช่องทางเฟสบุ๊ก ชื่อ กลุ่มศิษย์เก่า คณะวิทยาการจัดการ มหาวิทยาลัยศิลปากร ซึ่งคณะฯ เล็งเห็นถึงความสำคัญในการเผยแพร่องค์ความรู้ที่เป็นประโยชน์ในการประกอบอาชีพแก่ศิษย์เก่า จึงมีแผนการปรับปรุงช่องทางการเผยแพร่ความรู้แก่ศิษย์เก่าให้ครอบคลุมทุกสาขาวิชา ทั้งนี้สาขาวิชามีการจัดโครงการและจัดกิจกรรมเพื่อสานความสัมพันธ์และความร่วมมือระหว่างศิษย์เก่ากับนักศึกษาปัจจุบัน

### รายการเอกสารหลักฐาน

หมายเลข	รายการเอกสารหลักฐาน
วก.1.5.1-1	คำสั่งแต่งตั้งอาจารย์ที่ปรึกษาทางวิชาการ
วก.1.5.1-2	เว็บไซต์คณะวิทยาการจัดการ (Office Hours)
วก.1.5.1-3	โครงการ “ห้องสุขใจ”
วก.1.5.2-1	หน้าเว็บไซต์คณะวิทยาการจัดการ บอร์ดประชาสัมพันธ์ เฟสบุ๊กของฝ่ายกิจการนักศึกษา
วก.1.5.3-1	โครงการส่งเสริมการศึกษาและอาชีพ Education & Job fair 2018
วก.1.5.3-2	โครงการเตรียมความพร้อมบัณฑิต รุ่นที่ 14
วก.1.5.3-3	โครงการปัจฉิมนิเทศและเสวนาเส้นทางวิชาชีพทางรัฐประศาสนศาสตร์
วก.1.5.4-1	การประเมินคุณภาพของการจัดกิจกรรมและการจัดบริการ
วก.1.5.5-1	การให้บริการอินเทอร์เน็ต การนำนักศึกษาเข้าร่วมโครงการ Job Fair
วก.1.5.6-1	เว็บไซต์คณะวิทยาการจัดการ และเฟสบุ๊กกลุ่มศิษย์เก่า คณะวิทยาการจัดการ มหาวิทยาลัยศิลปากร

ตัวบ่งชี้ที่ 1.6

กิจกรรมนักศึกษาในระดับปริญญาตรี

ชนิดของตัวบ่งชี้

กระบวนการ

เกณฑ์การประเมิน

คะแนน 1	คะแนน 2	คะแนน 3	คะแนน 4	คะแนน 5
มีการดำเนินการ 1 ข้อ	มีการดำเนินการ 2 ข้อ	มีการดำเนินการ 3 - 4 ข้อ	มีการดำเนินการ 5 ข้อ	มีการดำเนินการ 6 ข้อ

ข้อ	เกณฑ์มาตรฐาน	การดำเนินการ	
		มี	ไม่มี
1	จัดทำแผนการจัดกิจกรรมพัฒนานักศึกษาในภาพรวมของคณะโดยให้นักศึกษามีส่วนร่วมในการจัดทำแผนและการจัดกิจกรรม	✓	
2	ในแผนการจัดกิจกรรมพัฒนานักศึกษา ให้ดำเนินกิจกรรมที่ส่งเสริมคุณลักษณะบัณฑิตตามมาตรฐานผลการเรียนรู้ตามกรอบมาตรฐานคุณวุฒิแห่งชาติ 5 ประการ ให้ครบถ้วน ประกอบด้วย (1) คุณธรรม จริยธรรม (2) ความรู้ (3) ทักษะทางปัญญา (4) ทักษะความสัมพันธ์ระหว่างบุคคลและความรับผิดชอบ (5) ทักษะการวิเคราะห์เชิงตัวเลข การสื่อสารและการใช้เทคโนโลยีสารสนเทศ	✓	
3	จัดกิจกรรมให้ความรู้และทักษะการประกันคุณภาพแก่นักศึกษา	✓	
4	ทุกกิจกรรมที่ดำเนินการ มีการประเมินผลความสำเร็จตามวัตถุประสงค์ของกิจกรรมและนำผลการประเมินมาปรับปรุงการดำเนินงานครั้งต่อไป	✓	
5	ประเมินความสำเร็จตามวัตถุประสงค์ของแผนการจัดกิจกรรมพัฒนานักศึกษา	✓	
6	นำผลการประเมินไปปรับปรุงแผนหรือปรับปรุงการจัดกิจกรรมเพื่อพัฒนานักศึกษา	✓	

ผลการประเมินตนเองปีที่แล้ว:	3	เกณฑ์ประเมิน :	3	คะแนน
ผลการประเมินตนเองครั้งนี้:	6	เกณฑ์ประเมิน :	5	คะแนน
เป้าหมายของปีนี้ :	6	ผลการดำเนินงาน	☑	บรรลุเป้าหมาย
เป้าหมายปีต่อไป :	6	เกณฑ์ประเมิน :	5	คะแนน

ผลการดำเนินงานและผลการประเมินตนเอง:

**1. จัดทำแผนการจัดกิจกรรมพัฒนานักศึกษาในภาพรวมของคณะโดยให้นักศึกษามีส่วนร่วมในการจัดทำแผนและการจัดกิจกรรม**

คณะวิทยาการจัดการ มีคำสั่งแต่งตั้งคณะกรรมการกิจการนักศึกษา เพื่อการวางแผนงานการจัดกิจกรรมตามขั้นตอน PDCA การบริหารงานที่มีคุณภาพ และวางแผนงานการจัดกิจกรรมต่างๆ การจัดทำปฏิทินกิจกรรมนักศึกษา ระหว่างวันที่ 10 – 13 มิถุนายน 2562 ณ ห้องประชุม อาคารเรียนรวม 2 มหาวิทยาลัยศิลปากร วิทยาเขตสารสนเทศเพชรบุรี และปากน้ำปราณ พ็อกเทล บีช อำเภอบางขัน จังหวัดประจวบคีรีขันธ์ ทั้งนี้ยังมีการจัดทำโครงการเลือกตั้งคณะกรรมการนักศึกษา เพื่อเป็นตัวแทนในการประสานงานการดำเนินงานและกิจกรรมต่างๆ ระหว่างคณะผู้บริหาร คณาจารย์ สโมสรนักศึกษา ชมรมสาขาวิชาและกลุ่มกิจกรรมต่างๆ เพื่อดำเนินการเกี่ยวกับกิจกรรมนักศึกษา

**2. ในแผนการจัดกิจกรรมพัฒนานักศึกษา ให้ดำเนินกิจกรรมที่ส่งเสริมคุณลักษณะบัณฑิตตามมาตรฐานผลการเรียนรู้ตามกรอบมาตรฐานคุณวุฒิแห่งชาติ 5 ประการ ให้ครบถ้วน ประกอบด้วย**

(1) *คุณธรรม จริยธรรม*

(2) *ความรู้*

(3) *ทักษะทางปัญญา*

(4) *ทักษะความสัมพันธ์ระหว่างบุคคลและความรับผิดชอบ*

(5) *ทักษะการวิเคราะห์เชิงตัวเลข การสื่อสารและการใช้เทคโนโลยีสารสนเทศ*

คณะวิทยาการจัดการ มีแผนพัฒนานักศึกษาให้สามารถทำงานร่วมกับผู้อื่นได้ ซึ่งตรงกับยุทธศาสตร์ที่ 1 ของคณะฯ โดยสนับสนุนการจัดกิจกรรมนักศึกษา โดยมีรองคณบดีและผู้ช่วยคณบดีฝ่ายกิจการนักศึกษา และสโมสรนักศึกษา เป็นผู้รับผิดชอบกิจกรรมนักศึกษาทั้งหมดที่ดำเนินการในปีการศึกษา 2561 ตามตัวบ่งชี้หลักตามกรอบมาตรฐานคุณวุฒิระดับอุดมศึกษาแห่งชาติ ครบถ้วนทั้ง 5 ด้าน คือ

(1) *คุณธรรม จริยธรรม*

- โครงการค่ายเยาวชนอนุรักษ์ทะเล ครั้งที่ 4

(2) *ความรู้*

- โครงการตั้งไข่การตลาดครั้งที่ 4

(3) *ทักษะทางปัญญา*

- โครงการค่ายคนสร้างสรรค์พัฒนาชนบทครั้งที่ 4

(4) *ทักษะความสัมพันธ์ระหว่างบุคคลและความรับผิดชอบ*

- โครงการค่ายหลากหลายความคิดร่วมจิตอาสา ครั้งที่ 8

(5) *ทักษะการวิเคราะห์เชิงตัวเลข การสื่อสารและการใช้เทคโนโลยีสารสนเทศ*

- โครงการพี่สอนน้องสอบ ครั้งที่ 11

### 3. จัดกิจกรรมให้ความรู้และทักษะการประกันคุณภาพแก่นักศึกษา

คณะวิทยาการจัดการ มีการจัดกิจกรรมให้ความรู้ด้านประกันคุณภาพในโครงการปฐมนิเทศนักศึกษา ประจำปีการศึกษา 2561 เพื่อให้ทราบถึงกระบวนการดังต่อไปนี้ 1) การวางแผนการทำงาน 2) การดำเนินงาน 3) ติดตามผลการดำเนินงาน และ 4) รวบรวมและสรุปผลการดำเนินงานเพื่อนำมาผลที่ได้มาปรับปรุงผลการทำงานในครั้งต่อไป ทั้งนี้ นักศึกษาจะได้เรียนรู้กระบวนการดังกล่าว ตั้งแต่วันปฐมนิเทศ นักศึกษาใหม่เพื่อสามารถนำไปปรับใช้ในชีวิตประจำวันและการเรียนในระดับมหาวิทยาลัย รวมทั้ง ให้ความรู้ด้านการประกันคุณภาพแก่นักศึกษา คณะกรรมการนักศึกษา ในโครงการพัฒนาศักยภาพผู้นำนักศึกษาเชิงสร้างสรรค์ประจำปี เพื่อให้เข้าใจและใช้กระบวนการ PDCA ในการดำเนินการกิจกรรมพัฒนานักศึกษา

### 4. ทุกกิจกรรมที่ดำเนินการ มีการประเมินผลความสำเร็จตามวัตถุประสงค์ของกิจกรรมและ นำผลการประเมินมาปรับปรุงการดำเนินงานครั้งต่อไป

คณะวิทยาการจัดการ มีการดำเนินการจัดโครงการ/กิจกรรมของนักศึกษา ครบทั้ง 5 ประเภท กิจกรรม โดยนักศึกษาผู้รับผิดชอบโครงการ ได้ทำการประเมินความสำเร็จของโครงการกิจกรรมตามตัวชี้ตัวคือ จำนวนผู้เข้าร่วมกิจกรรมไม่น้อยกว่า 80% จากกลุ่มเป้าหมาย และระดับความพึงพอใจไม่น้อยกว่า 3.51 และ นำผลการประเมินเข้า คณะกรรมการกิจการนักศึกษา เพื่อปรับปรุงในการจัดกิจกรรมในครั้งต่อไป ในภาพรวม ผลการประเมินการกิจกรรมทั้ง 5 ด้าน มีผู้เข้าร่วมโครงการสูงกว่า 80% ของกลุ่มเป้าหมายที่ตั้งไว้ และมีระดับความพึงพอใจของผู้เข้าร่วมโครงการไม่น้อยกว่า 3.51 อาทิ เช่น

#### (1) ด้านคุณธรรมจริยธรรม

- ร่วมปลูกจิตสำนึกโครงการค่ายเยาวชนอนุรักษ์ทะเล เป้าหมายจำนวนผู้เข้าร่วม 15 คน ผลผู้เข้าร่วมจำนวน 15 คน และค่าความพึงพอใจเท่ากับ 4.83

#### (2) ด้านความรู้

- โครงการตั้งไข่การตลาด ครั้งที่ 4 เป้าหมายจำนวนผู้เข้าร่วม 150 คน ผลผู้เข้าร่วมจำนวน 200 คน และค่าความพึงพอใจเท่ากับ 4.12

#### (3) ด้านทักษะทางปัญญา

- โครงการค่ายคนสร้างสรรค์พัฒนาชนบท ครั้งที่ 4 เป้าหมายจำนวนผู้เข้าร่วม 38 คน ผลผู้เข้าร่วมจำนวน 38 คน และค่าความพึงพอใจเท่ากับ 4.66

#### (4) ด้านทักษะความสัมพันธ์ระหว่างบุคคลและความรับผิดชอบ

- โครงการค่ายหลากหลายความคิดร่วมจิตอาสา ครั้งที่ 8 เป้าหมายจำนวนผู้เข้าร่วม 60 คน ผลผู้เข้าร่วมจำนวน 68 คน และค่าความพึงพอใจเท่ากับ 4.77

#### (5) ด้านทักษะการวิเคราะห์เชิงตัวเลข การสื่อสารและการใช้เทคโนโลยีสารสนเทศ

- โครงการพืสอน้องสอบ ครั้งที่ 11 เป้าหมายจำนวนผู้เข้าร่วม 100 คน ผลผู้เข้าร่วมจำนวน 225 คน และค่าความพึงพอใจเท่ากับ 4.45

## 5. ประเมินความสำเร็จตามวัตถุประสงค์ของแผนการจัดกิจกรรมพัฒนานักศึกษา

คณะกรรมการกิจการนักศึกษาได้รวบรวมข้อสรุปผลการดำเนินการตามแผนกิจกรรมนักศึกษา ปีการศึกษา 2561 พบว่า มีกิจกรรมที่อยู่นอกแผนที่ได้กำหนดไว้ อย่างไรก็ตาม ทุกกิจกรรมที่ได้จัดขึ้นทั้งภายในแผนและนอกแผนงาน สามารถผ่านตัวชี้วัดของแผน คือ ทุกกิจกรรมต้องเสนอขออนุมัติ และมีการรายงานการสรุปผลการดำเนินการจัดกิจกรรมต่อคณบดีทุกโครงการ ซึ่งนักศึกษาทำกิจกรรมไม่ต่ำกว่าร้อยละ 80 ของผู้เข้าร่วมโครงการที่คาดการณ์ไว้ และได้รับการประเมินระดับความพึงพอใจของผู้เข้าร่วมโครงการที่มีต่อการจัดกิจกรรมแต่ละโครงการไม่ต่ำกว่าระดับ 3.51 โดยนักศึกษาสามารถใช้ประโยชน์จากความรู้ ในการเป็นผู้นำนักศึกษาและนำไปปรับใช้ในกิจกรรมนักศึกษาอื่น ๆ ของคณะได้ต่อไป

วัตถุประสงค์ของแผนการจัดกิจกรรมพัฒนานักศึกษา	ตัวชี้วัดและค่าเป้าหมาย	การประเมิน		เหตุผลประกอบการประเมิน วัตถุประสงค์ของแผนการจัดกิจกรรมพัฒนานักศึกษา
		สำเร็จ	ไม่สำเร็จ	
1. เพื่อฝึกและพัฒนาให้นักศึกษามีความเป็นผู้นำ กล้าคิดกล้าแสดงออกอย่างสร้างสรรค์	จำนวนผู้เข้าร่วม ทุกกิจกรรมต้องเสนอขออนุมัติ	✓		นักศึกษามีความเป็นผู้นำ กล้าคิดกล้าแสดงออก
2. เพื่อเปิดโอกาสให้นักศึกษาได้เรียนรู้หลักการการทำงานร่วมกัน การวางแผนงานการจัดกิจกรรมรวมถึงการจัดกิจกรรมรับน้องและประชุมเชียร์ตามขั้นตอน PDCA วรรณกรรมบริหารงานที่มีคุณภาพ		✓		นักศึกษามีความรู้เกี่ยวกับหลักการการทำงานร่วมกัน มีทักษะในการวางแผนการจัดกิจกรรม
3. เพื่อส่งเสริมให้นักศึกษาเกิดความรู้ ความเข้าใจในการทำงานภายในสถาบัน และงานประกันคุณภาพการศึกษาควบคู่ไปกับการจัดกิจกรรมนักศึกษา		✓		นักศึกษาได้ความรู้ความเข้าใจในการทำงานภายในสถาบัน และมีความรู้และความเข้าใจเกี่ยวกับงานประกันคุณภาพการศึกษา

## 6. นำผลการประเมินไปปรับปรุงแผนหรือปรับปรุงการจัดกิจกรรมเพื่อพัฒนานักศึกษา

จากผลการดำเนินงานกิจกรรมนักศึกษา ปีการศึกษา 2561 คณะกรรมการกิจการนักศึกษาได้สรุปการดำเนินงาน ข้อเสนอแนะ และปัญหาในการจัดกิจกรรมนักศึกษา ปีการศึกษา 2561 แจ้งในที่ประชุมคณะกรรมการกิจการนักศึกษา เพื่อพิจารณาแนวทางการแก้ไขและปรับปรุง โดยมีรายละเอียด ดังนี้

- การจัดกิจกรรมการนอกแผนงาน ทั้งนี้ ที่ประชุมคณะกรรมการกิจการนักศึกษา มีความเห็นว่ากิจกรรมนอกแผนเป็นกิจกรรมที่เกี่ยวกับหน่วยงานภายนอก ซึ่งไม่สามารถนำมาบรรจุไว้ในแผนการจัดกิจกรรมในปีต่อไปได้

- การจัดกิจกรรมพัฒนานักศึกษา สามารถส่งเสริมคุณลักษณะบัณฑิตตามมาตรฐานผลการเรียนรู้ตามกรอบมาตรฐานคุณวุฒิแห่งชาติ 5 ด้าน มติที่ประชุมคณะกรรมการกิจการนักศึกษา เสนอให้มีการเพิ่มจำนวนกิจกรรมการจัดกิจกรรมพัฒนานักศึกษาในปีการศึกษา 2561 จำนวน 60 ดังนี้
  - โครงการประเภทส่งเสริมศิลปวัฒนธรรม จำนวน 4 โครงการ
  - โครงการประเภทรันทนาการ จำนวน 20 โครงการ
  - โครงการประเภทส่งเสริมสุขภาพ จำนวน 10 โครงการ
  - โครงการประเภทบำเพ็ญประโยชน์ จำนวน 17 โครงการ
  - โครงการประเภทวิชาการ จำนวน 5 โครงการ
  - โครงการเสริมสร้างคุณธรรมจริยธรรม จำนวน 4 โครงการ

#### รายการเอกสารหลักฐาน

หมายเลข	รายการเอกสารหลักฐาน
วก.1.6.1-1	โครงการพัฒนาศักยภาพผู้นำนักศึกษาเชิงสร้างสรรค์
วก.1.6.2-1	โครงการค่ายเยาวชนอนุรักษ์ทะเล ครั้งที่ 4
วก.1.6.2-2	โครงการตั้งไข่การตลาดครั้งที่ 4
วก.1.6.2-3	โครงการคนสร้างสรรค์พัฒนาชนบทครั้งที่ 4
วก.1.6.2-4	โครงการค่ายหลากหลายความคิดร่วมจิตอาสา ครั้งที่ 8
วก.1.6.2-5	โครงการพี่สอนน้องสอบ ครั้งที่ 11
วก.1.6.3-1	โครงการปฐมนิเทศและเตรียมความพร้อมสำหรับนักศึกษาระดับปริญญาบัณฑิต
วก.1.6.4-1	รายงานผลการจัดกิจกรรม/โครงการ

สรุปผลการประเมินตนเอง องค์กรประกอบที่ 1 : การกำกับมาตรฐาน

ตัวบ่งชี้	เป้าหมาย	ผลการดำเนินงาน	ผลการประเมิน
1.1	3.25 คะแนน	3.31 คะแนน	3.31 คะแนน
1.2	ร้อยละ 55	56.04	3.50 คะแนน
1.3	ร้อยละ 30	33.82	2.11 คะแนน
1.4	ร้อยละ 22	44.71	0 คะแนน
1.5	6 ข้อ	6 ข้อ	5 คะแนน
1.6	6 ข้อ	6 ข้อ	5 คะแนน

ผลการวิเคราะห์จุดเด่นและจุดที่ควรพัฒนา องค์กรประกอบที่ 1

**จุดเด่น**

1. คณะหลักสูตรที่จัดการเรียนการสอนแบบ E-Learning Active Learning และมีการพัฒนาศักยภาพนักศึกษา การเสริมสร้างทักษะการเรียนรู้ในศตวรรษที่ 21
2. คณะมีวิสัยทัศน์กว้างไกลและมีความสามารถสูงในการบริการคณะให้บรรลุเป้าหมาย ทั้งในเชิงวิชาการ วิชาชีพ การพัฒนาสังคม และการพึ่งพาตนเองทางการเงิน
3. คณะมีแนวทางการบริการเชิงรุก เน้น Result Base มีพันธมิตรกับสถาบันการศึกษาทั้งในและต่างประเทศ และภาคเอกชนที่เป็น Real sector ทำให้สามารถจัดหลักสูตรที่ตอบสนองความต้องการของสังคมได้อย่างมีคุณภาพ

**จุดที่ควรพัฒนา**

1. มีการปรับปรุงการออกแบบการวางแผน และระบบการทำงานให้สอดคล้องกับระบบกลไกการประกันคุณภาพ ควบคู่กับการบริการเชิงรุกที่เน้น Result base ซึ่งเป็นแนวทางที่ผู้บริหารจำเป็นต้องตัดสินใจที่รวดเร็ว
2. การวางแผนและกำหนดเป้าหมายในการปรับสัดส่วนนักศึกษาเต็มเวลาเทียบเท่าต่อจำนวนอาจารย์ประจำให้เป็นไปตามเกณฑ์



## องค์ประกอบที่ 2 การวิจัย

ตัวบ่งชี้ที่ 2.1 ระบบและกลไกการบริหารและพัฒนางานวิจัยหรืองานสร้างสรรค์

ชนิดของตัวบ่งชี้ กระบวนการ

เกณฑ์การประเมิน

คะแนน 1	คะแนน 2	คะแนน 3	คะแนน 4	คะแนน 5
มีการดำเนินการ 1 ข้อ	มีการดำเนินการ 2 ข้อ	มีการดำเนินการ 3 - 4 ข้อ	มีการดำเนินการ 5 ข้อ	มีการดำเนินการ 6 ข้อ

ข้อ	เกณฑ์มาตรฐาน	การดำเนินการ	
		มี	ไม่มี
1	มีระบบสารสนเทศเพื่อการบริหารงานวิจัยที่สามารถนำไปใช้ประโยชน์ในการบริหารงานวิจัยหรืองานสร้างสรรค์	✓	
2	สนับสนุนพันธกิจด้านการวิจัยหรืองานสร้างสรรค์ในประเด็นต่อไปนี้ <ul style="list-style-type: none"> <li>- ห้องปฏิบัติการหรือห้องปฏิบัติงานสร้างสรรค์ หรือหน่วยวิจัย หรือศูนย์เครื่องมือ หรือศูนย์ให้คำปรึกษาและสนับสนุนการวิจัยหรืองานสร้างสรรค์</li> <li>- ห้องสมุดหรือแหล่งค้นคว้าข้อมูลสนับสนุนการวิจัยหรืองานสร้างสรรค์</li> <li>- สิ่งอำนวยความสะดวกหรือการรักษาความปลอดภัยในการวิจัยหรือการผลิตงานสร้างสรรค์ เช่น ระบบเทคโนโลยีสารสนเทศ ระบบรักษาความปลอดภัยในห้องปฏิบัติการ</li> <li>- กิจกรรมวิชาการที่ส่งเสริมงานวิจัยหรืองานสร้างสรรค์ เช่น การจัดประชุมวิชาการ การจัดแสดงงานสร้างสรรค์ การจัดให้มีศาสตราจารย์อาคันตุกะหรือศาสตราจารย์รับเชิญ (visiting professor)</li> </ul>	✓	
3	จัดสรรงบประมาณ เพื่อเป็นทุนวิจัยหรืองานสร้างสรรค์	✓	
4	จัดสรรงบประมาณเพื่อสนับสนุนการเผยแพร่ผลงานวิจัยหรืองานสร้างสรรค์ในการประชุมวิชาการหรือการตีพิมพ์ในวารสารระดับชาติหรือนานาชาติ	✓	
5	มีการพัฒนาสมรรถนะอาจารย์และนักวิจัย มีการสร้างขวัญและกำลังใจตลอดจนยกย่องอาจารย์และนักวิจัยที่มีผลงานวิจัยหรืองานสร้างสรรค์ดีเด่น	✓	
6	มีระบบและกลไกเพื่อช่วยในการคุ้มครองสิทธิของงานวิจัยหรืองานสร้างสรรค์ที่นำไปใช้ประโยชน์และดำเนินการตามระบบที่กำหนด	✓	

ผลการประเมินตนเองปีที่แล้ว:	6 ข้อ	เกณฑ์ประเมิน :	5	คะแนน
ผลการประเมินตนเองครั้งนี้:	6 ข้อ	เกณฑ์ประเมิน :	5	คะแนน
เป้าหมายของปีนี้ :	6 ข้อ	ผลการดำเนินงาน	<input checked="" type="checkbox"/>	บรรลุเป้าหมาย
เป้าหมายปีต่อไป :	6 ข้อ	เกณฑ์ประเมิน :	5	คะแนน

## ผลการดำเนินงานและผลการประเมินตนเอง:

### 1. มีระบบสารสนเทศเพื่อการบริหารงานวิจัยที่สามารถนำไปใช้ประโยชน์ในการบริหารงานวิจัยหรืองานสร้างสรรค์

คณะวิทยาการจัดการ มีการพัฒนาระบบสารสนเทศเพื่อการบริหารงานวิจัย โดยได้พัฒนาระบบฐานข้อมูลงานวิจัยขึ้น เพื่อเป็นแหล่งรวบรวมข้อมูลงานวิจัยของนักศึกษาและอาจารย์ เพื่อเป็นแหล่งสืบค้นข้อมูลสำหรับนำไปใช้ประโยชน์ในการดำเนินงานวิจัย โดยระบบสารสนเทศดังกล่าวบุคลากร นักศึกษาสามารถเข้าถึงข้อมูลดังกล่าวได้จากเว็บไซต์คณะวิทยาการจัดการ และระบบฐานข้อมูลงานวิจัยและสร้างสรรค์ มหาวิทยาลัยศิลปากร ทั้งนี้ในส่วนของงานวิจัย และข้อมูลจากระบบสารสนเทศของคณะ ประกอบด้วย ข่าวประชาสัมพันธ์, แหล่งทุน, แบบฟอร์ม, ประกาศคณะวิทยาการจัดการ (ที่เกี่ยวข้องกับงานวิจัย), ผลงานวิจัย, ผลงานที่ได้รับรางวัล, แนะนำวารสารในการตีพิมพ์, ตรวจสอบสถานะการวิจัย, แนวทางปฏิบัติ จรรยาบรรณนักวิจัย, ฐานข้อมูลผลงานวิจัยนักศึกษา และแหล่งข้อมูลที่เกี่ยวข้อง โดยระบบสารสนเทศดังกล่าวสามารถบริหารงานวิจัย ที่ช่วยให้ผู้มีส่วนได้ส่วนเสียได้สามารถเข้าถึงและใช้ข้อมูลดังกล่าวได้อย่างมีประสิทธิภาพ

### 2. สนับสนุนพันธกิจด้านการวิจัยหรืองานสร้างสรรค์ในประเด็นต่อไปนี้

- ห้องปฏิบัติการหรือห้องปฏิบัติงานสร้างสรรค์ หรือหน่วยวิจัย หรือศูนย์เครื่องมือ หรือศูนย์ให้คำปรึกษาและสนับสนุนการวิจัยหรืองานสร้างสรรค์

- ห้องสมุดหรือแหล่งค้นคว้าข้อมูลสนับสนุนการวิจัยหรืองานสร้างสรรค์

- สิ่งอำนวยความสะดวกหรือการรักษาความปลอดภัยในการวิจัยหรือการผลิตงานสร้างสรรค์ เช่น ระบบเทคโนโลยีสารสนเทศ ระบบรักษาความปลอดภัยในห้องปฏิบัติการ

- กิจกรรมวิชาการที่ส่งเสริมงานวิจัยหรืองานสร้างสรรค์ เช่น การจัดประชุมวิชาการ การจัดแสดงผลงานสร้างสรรค์ การจัดทำมีศาสตราจารย์อาคันตุกะหรือศาสตราจารย์รับเชิญ (visiting professor)

คณะวิทยาการจัดการ มีการจัดสรรทุนสนับสนุนงานวิจัย ประเภทต่างๆ ให้แก่บุคลากรเพื่อทำวิจัยมีการจัดเก็บข้อมูลและสารสนเทศที่เกี่ยวข้องกับการบริหารงานวิจัย การเผยแพร่งานวิจัยของคณะผ่านทางฐานข้อมูลวิจัย และห้องสมุด ของมหาวิทยาลัย อีกทั้ง ยังมีการจัดเก็บข้อมูลวิจัยของบุคลากรภายในคณะ เพื่อใช้เป็นแหล่งข้อมูลในการสืบค้นข้อมูลด้านงานวิจัย ข้อมูลด้านแหล่งเผยแพร่ผลงานวิจัย และข้อมูลเกี่ยวกับหลักเกณฑ์แนวปฏิบัติอื่นๆ โดยใช้ระบบข้อมูลและสารสนเทศที่เกี่ยวข้องกับการบริหารงานวิจัยนำไปเชื่อมโยงกับหน่วยงานอื่นที่เกี่ยวข้อง โดยเผยแพร่ทางเว็บไซต์ของคณะ และระบบฐานข้อมูลงานวิจัยและสร้างสรรค์ มหาวิทยาลัยศิลปากร

คณะวิทยาการจัดการ มีห้องปฏิบัติการวิจัยและภาษาพร้อมระบบสารสนเทศและระบบรักษาความปลอดภัย เช่น ห้องสัมมนางานวิจัย ชั้น 3 อาคารเรียนรวม 1 จำนวน 5 ห้อง และมีระบบรักษาความปลอดภัยกล้องวงจรปิดบริเวณโถงกลาง ห้อง MS-ISTUDIO 2 ชั้น 2 อาคารเรียนรวม 1 มีคอมพิวเตอร์จำนวน 21 เครื่อง ที่มีโปรแกรมประสิทธิภาพสูงในการวิเคราะห์ข้อมูลทางสถิติประเภทต่างๆ ไว้บริการให้แก่คณาจารย์ บุคลากร และนักศึกษา มีระบบรักษาความปลอดภัยกล้องวงจรปิดติดตั้งภายในห้อง

ทั้งนี้คณะวิทยาการจัดการ ยังมีการจัดกิจกรรมส่งเสริมงานวิจัย เช่น การประชุมวิชาการนำเสนอ ผลงานวิจัยและผลงานวิชาการ การอบรมเชิงปฏิบัติการด้านการวิจัย ดังนี้

- การประชุมวิชาการระดับชาติครั้งที่ 7 ประจำปี 2561 “Gastronomy: Hospitality and Culture in ASEAN” เมื่อศุกร์ที่ 7 กันยายน 2561 ณ ห้องออติทอเรียม สำนักงานใหญ่ บริษัท การบินไทย จำกัด (มหาชน) กรุงเทพมหานคร

- คณะวิทยาการจัดการ มหาวิทยาลัยศิลปากร ร่วมกับสำนักวิชาสังคมศาสตร์ มหาวิทยาลัยราชภัฏ เชียงราย และวิทยาลัยสหวิทยาการ มหาวิทยาลัยธรรมศาสตร์ ศูนย์ลำปาง ร่วมกันจัดการประชุมสังคมศาสตร์ วิชาการระดับชาติ ครั้งที่ 15 “การขับเคลื่อนพลังชุมชนแห่งการเรียนรู้ เมื่อวันที่ 25 มกราคม 2562 ณ หอประชุมรัชกาลที่ 9 มหาวิทยาลัยราชภัฏเชียงราย

- สาขาวิทยาการจัดการชุมชน จัดโครงการประชุมวิชาการระดับชาติ เครือข่ายด้านการจัดการชุมชน เพื่อการพัฒนาที่ยั่งยืน ครั้งที่ 4 และโครงการเครือข่ายศึกษา วิจัย และความสัมพันธ การจัดการชุมชน ครั้งที่ 6 โดยเป็นความร่วมมือระหว่างหลักสูตรการจัดการชุมชน คณะวิทยาการจัดการ มหาวิทยาลัยศิลปากร หลักสูตรชุมชนศึกษา คณะศิลปศาสตร์ มหาวิทยาลัยสงขลานครินทร์ และหลักสูตรบ้านและชุมชน คณะมนุษยศาสตร์ มหาวิทยาลัยเชียงใหม่ ซึ่งเป็นกิจกรรมที่ได้รับการสนับสนุนอย่างต่อเนื่องจากทั้ง 3 สถาบัน เพื่อเป็นการแลกเปลี่ยนประสบการณ์ด้านการจัดการเรียนการสอน การวิจัย และการสร้างความสัมพันธ์อันดี ระหว่างสถาบัน โดยมีกิจกรรมที่ดำเนินการร่วมกันคือ การบรรยายทางวิชาการ การนำเสนอบทความ ผลงานวิจัยของคณาจารย์ นักวิจัยและนักศึกษา การนำเสนองานวิจัย กำหนดการจัดการประชุมวิชาการ ระดับชาติ เมื่อวันที่ 22 – 24 มีนาคม 2562 ณ คณะมนุษยศาสตร์ มหาวิทยาลัยเชียงใหม่ จังหวัดเชียงใหม่

- สาขาวิชารัฐประศาสนศาสตร์ เป็นองค์กรร่วมจัดโครงการประชุมวิชาการระดับชาติ เครือข่าย การศึกษาวิจัยและความสัมพันธ์ทางวิชาการ ด้านรัฐศาสตร์และรัฐประศาสนศาสตร์ (PSPARN) ครั้งที่ 3 “รัฐ ปั่นป่วน: กระแสการเมือง ระบบโลก และการบริหารภาครัฐในยุค Disruption” ระหว่างวันที่ 24 – 26 เมษายน 2562 ณ โรงแรมแอมบาสเดอร์ซิตี จอมเทียน พัทยา จังหวัดชลบุรี ซึ่งประกอบด้วยเครือข่าย การศึกษา วิจัยและความสัมพันธ์ทางวิชาการ ด้านรัฐศาสตร์และรัฐประศาสนศาสตร์ 6 สถาบัน ได้แก่ สาขาวิชารัฐประศาสนศาสตร์ คณะวิทยาการจัดการ มหาวิทยาลัยศิลปากร คณะรัฐศาสตร์และสังคมศาสตร์ มหาวิทยาลัยพะเยา วิทยาลัยบริหารศาสตร์ มหาวิทยาลัยแม่โจ้ คณะรัฐศาสตร์และนิติศาสตร์ มหาวิทยาลัย บูรพา ร่วมเป็นเจ้าภาพจัดงานครั้งนี้

- คณะวิทยาการจัดการ จัดการประชุมวิชาการระดับชาติ ครั้งที่ 7 และนานาชาติ ครั้งที่ 1 ประจำปี 2562 เมื่อวันศุกร์ที่ 28 มิถุนายน 2562 ณ โรงแรมดุสิตธานีหัวหิน อำเภอชะอำ จังหวัดเพชรบุรี เพื่อเป็นเวที การนำเสนอผลงานทางวิชาการของคณาจารย์ นักวิชาการ นักศึกษา และบุคคลทั่วไป ทั้งในและต่างประเทศ ได้แลกเปลี่ยนและสร้างเครือข่ายงานวิชาการ งานวิจัยกับสถาบันการศึกษาทั้งในและต่างประเทศ อีกทั้งเพื่อ เป็นการนำองค์ความรู้ใหม่ๆ ไปประยุกต์ใช้ให้เกิดการพัฒนาในด้านอื่นๆ และเป็นการยกย่อง ส่งเสริมขวัญและ กำลังใจให้แก่กักวิจัย ในการสร้างผลงานวิจัยที่มีคุณค่าให้เป็นที่ประจักษ์แก่สังคมต่อไปในอนาคต

### 3. จัดสรรงบประมาณ เพื่อเป็นทุนวิจัยหรืองานสร้างสรรค์

คณะวิทยาการจัดการ ได้จัดสรรทุนสนับสนุนการวิจัยประเภทต่างๆ ให้แก่บุคลากรในจัดทำวิจัย เพื่อสร้างองค์ความรู้ สร้างผลงานวิจัยที่นำไปใช้ประโยชน์ โดยมีการจัดสรรงบประมาณเพื่อเป็นทุนวิจัย พร้อมทั้งมีข้อมูลรายละเอียด และเงื่อนไขของแหล่งทุนวิจัยต่างๆ ทั้งทุนภายในประเทศและทุนต่างประเทศ โดยในปีงบประมาณ พ.ศ. 2562 มีโครงการวิจัยจำนวน 30 โครงการ เงินทุนสนับสนุนงานวิจัยรวม 29,715,946.50 บาท จำแนกเป็นทุนสนับสนุนการวิจัยจากแหล่งทุนภายใน 11 ทุน จำนวน 2,235,000 บาท และแหล่งทุนสนับสนุนการวิจัยจากภายนอก 19 ทุน จำนวน 27,480,946.50 บาท

### 4. จัดสรรงบประมาณเพื่อสนับสนุนการเผยแพร่ผลงานวิจัยหรืองานสร้างสรรค์ในการประชุมวิชาการหรือการตีพิมพ์ในวารสารระดับชาติหรือนานาชาติ

คณะวิทยาการจัดการ ได้จัดสรรงบประมาณสนับสนุนการเผยแพร่ผลงานวิจัยประเภทต่างๆ ให้แก่บุคลากร ทั้งจากการประชุมวิชาการระดับชาติหรือนานาชาติ การตีพิมพ์ในวารสารระดับชาติหรือนานาชาติ เพื่อเป็นการสร้างแรงจูงใจให้แก่บุคลากร โดยในปีงบประมาณ พ.ศ. 2562 คณะวิทยาการจัดการมีการสนับสนุนงบประมาณค่าใช้จ่ายในการไปนำเสนอผลงานวิจัยทั้งในและต่างประเทศ จำนวน 20 เรื่อง รวมทั้งสิ้น 1,298,554 บาท จำแนกเป็นงบประมาณสนับสนุนการไปนำเสนอผลงานวิจัยในประเทศจำนวน 7 เรื่อง รวม 106,992 บาท และงบประมาณสนับสนุนการไปนำเสนอผลงานวิจัยในต่างประเทศจำนวน 13 เรื่อง รวม 1,191,562 บาท นอกจากนี้ ในปีการศึกษา 2561 คณะวิทยาการจัดการมีการสนับสนุนรางวัลการเผยแพร่ผลงานวิจัย จำนวน 271 เรื่อง เป็นจำนวนเงินทั้งสิ้น 1,150,000 บาท

### 5. มีการพัฒนาสมรรถนะอาจารย์และนักวิจัย มีการสร้างขวัญและกำลังใจตลอดจนยกย่องอาจารย์และนักวิจัยที่มีผลงานวิจัยหรืองานสร้างสรรค์ดีเด่น

คณะวิทยาการจัดการ มีการพัฒนาศักยภาพด้านการวิจัยให้แก่อาจารย์ประจำ โดยส่งเสริมให้ไปประชุมสัมมนา อบรม เพื่อพัฒนางานวิจัย มีการจัดโครงการประชุมเชิงปฏิบัติการด้านการวิจัยสำหรับคณาจารย์และบุคลากร เพื่อเป็นการเสริมสร้างแรงบันดาลใจ โดยเชิญวิทยากรผู้เชี่ยวชาญ มาถ่ายทอดให้ความรู้ และแลกเปลี่ยนเรียนรู้ประสบการณ์ การทำวิจัย การตีพิมพ์ผลงานวิจัย ตลอดจนสนับสนุนเงินรางวัลในการนำเสนอและตีพิมพ์เผยแพร่ผลงานวิจัยและผลงานวิชาการ อาทิ เช่น

- โครงการอบรม เรื่อง การใช้ข้อมูลจากระบบฐานข้อมูล EBSCO เมื่อวันที่พฤหัสบดีที่ 21 มีนาคม 2562 ณ ห้องเรียนปฏิบัติการคอมพิวเตอร์ ชั้น 2 อาคารเรียนรวม 1 เพื่อสนับสนุนให้บุคลากรให้บุคลากรสายวิชาการ นำความรู้ ทักษะ แนวคิด ไปประยุกต์ใช้ในการพัฒนาผลงานทางวิชาการให้มีศักยภาพมากยิ่งขึ้น

ทั้งนี้ ในปีการศึกษา 2561 คณะวิทยาการจัดการมีการสนับสนุนรางวัลการเผยแพร่ผลงานวิจัย จำนวน 271 เรื่อง เป็นจำนวนเงินทั้งสิ้น 1,150,000 บาท

### 6. มีระบบและกลไกเพื่อช่วยในการคุ้มครองสิทธิของงานวิจัยหรืองานสร้างสรรค์ที่นำไปใช้ประโยชน์และดำเนินการตามระบบที่กำหนด

คณะวิทยาการจัดการ ได้ตระหนักถึงการคุ้มครองสิทธิของงานวิจัยหรืองานสร้างสรรค์ที่นำไปใช้ประโยชน์ จึงได้มีระบบกลไกเพื่อช่วยในการคุ้มครองสิทธิของงานวิจัยที่นำไปใช้ประโยชน์ โดยมีคณะกรรมการ

วิจัยและสร้างสรรค์คณะวิทยาการจัดการ ดำเนินการพิจารณาถ้อยแถลงผลงานวิจัยที่ต้องการคุ้มครองสิทธิ์ โดยเจ้าของผลงานสามารถดำเนินการตาม คู่มือการขอรับความคุ้มครองทรัพย์สินทางปัญญา และระเบียบ มหาวิทยาลัยศิลปากรว่าด้วยการดำเนินการด้านทรัพย์สินทางปัญญาของมหาวิทยาลัยศิลปากร พ.ศ. 2549 ก่อนจะนำสู่กระบวนการของทางมหาวิทยาลัย โดยฝ่ายทรัพย์สินทางปัญญา ศูนย์ป๋มเพาะธุรกิจ มหาวิทยาลัยศิลปากร (<http://www.surdi.su.ac.th>) ดำเนินการในขั้นตอนต่อไป

### รายการเอกสารหลักฐาน

หมายเลข	รายการเอกสารหลักฐาน
วก 2.1.1-1	เว็บไซต์คณะวิทยาการจัดการ มหาวิทยาลัยศิลปากร ส่วนงานฐานข้อมูลผลงานวิจัย
วก 2.1.2-1	เว็บไซต์หอสมุดมหาวิทยาลัยศิลปากร /เว็บไซต์ฝ่ายวิจัย คณะวิทยาการจัดการ มหาวิทยาลัยศิลปากร
วก 2.1.2-2	รายงานการสำรวจความพึงพอใจของผู้ใช้บริการห้องสารสนเทศ คณะวิทยาการจัดการ
วก 2.1.2-3	การประชุมวิชาการระดับชาติครั้งที่ 7 ประจำปี 2561 “Gastronomy: Hospitality and Culture in ASEAN”
วก 2.1.2-4	ประชุมสังคมนาสาตราวิชาการศึกษา ระดับชาติ ครั้งที่ 15 “การขับเคลื่อนพลังชุมชนแห่งการเรียนรู้”
วก 2.1.2-5	โครงการประชุมวิชาการระดับชาติ เครือข่ายด้านการจัดการชุมชนเพื่อการพัฒนาที่ยั่งยืน ครั้งที่ 4 และโครงการเครือข่ายศึกษา วิจัย และความสัมพันธ์ การจัดการชุมชน ครั้งที่ 6
วก 2.1.2-6	โครงการประชุมวิชาการระดับชาติ เครือข่ายการศึกษาวิจัยและความสัมพันธ์ทางวิชาการ ด้านรัฐศาสตร์และรัฐประศาสนศาสตร์ (PSPARN) ครั้งที่ 3 “รัฐปั่นป่วน : กระแสการเมือง ระบบโลก และการบริหารภาครัฐในยุค Disruption”
วก 2.1.2-7	การประชุมวิชาการระดับชาติ ครั้งที่ 7 และนานาชาติ ครั้งที่ 1 ประจำปี 2562
วก.2.1.3-1	ข้อบังคับมหาวิทยาลัยศิลปากร ว่าด้วยกองทุนสนับสนุนการวิจัย นวัตกรรมและการสร้างสรรค์ พ.ศ. 2562
วก.2.1.3-2	ประกาศมหาวิทยาลัยศิลปากร เรื่องหลักเกณฑ์ อัตราค่าใช้จ่าย และวิธีการเบิกจ่ายเงินกองทุนสนับสนุนการวิจัย นวัตกรรมและการสร้างสรรค์
วก.2.1.3-3	ประกาศมหาวิทยาลัยศิลปากร เรื่องหลักเกณฑ์ อัตราการจ่ายเงินค่าตอบแทนผู้ทรงคุณวุฒิและวิธีการเบิกจ่ายเงินจากกองทุนสนับสนุนการวิจัย นวัตกรรมและการสร้างสรรค์
วก.2.1.3-4	ประกาศมหาวิทยาลัยศิลปากร เรื่องอัตราค่าใช้จ่าย และวิธีการเบิกจ่ายจากกองทุนสนับสนุนการวิจัย นวัตกรรมและการสร้างสรรค์ ของคณะวิทยาการจัดการ
วก.2.1.3-5	ประกาศคณะวิทยาการจัดการ มหาวิทยาลัยศิลปากร เรื่อง แนวทางการสนับสนุนค่าใช้จ่ายจากเงินกองทุนสนับสนุนการวิจัย นวัตกรรมและการสร้างสรรค์ คณะวิทยาการจัดการ ประจำปีงบประมาณ 2562
วก.2.1.3-6	ประกาศคณะวิทยาการจัดการ มหาวิทยาลัยศิลปากร เรื่องรับสมัครทุนอุดหนุนการวิจัย นวัตกรรมและการสร้างสรรค์เพื่อพัฒนานักศึกษาระดับบัณฑิตศึกษา ประจำปีงบประมาณ 2562
วก.2.1.3-7	ประกาศคณะวิทยาการจัดการ มหาวิทยาลัยศิลปากร เรื่องรับสมัครทุนเพื่อการเผยแพร่ นำเสนอ และแสดงผลงานในต่างประเทศสำหรับนักศึกษา คณะวิทยาการจัดการ ประจำปีงบประมาณ 2562
วก.2.1.3-8	ประกาศคณะวิทยาการจัดการ มหาวิทยาลัยศิลปากร เรื่องแนวทางการสนับสนุนค่าใช้จ่ายจาก

หมายเลข	รายการเอกสารหลักฐาน
	เงินกองทุนสนับสนุนการวิจัย นวัตกรรมและการสร้างสรรค์ คณะวิทยาการจัดการ ประจำปีงบประมาณ 2562 (ฉบับที่ 2)
วก.2.1.4-1	ประกาศคณะวิทยาการจัดการ มหาวิทยาลัยศิลปากร เรื่องผลงานที่ได้รับรางวัลการเผยแพร่ผลงานวิจัย นวัตกรรมและการสร้างสรรค์ ประจำปีงบประมาณ 2561 (มติที่ประชุมคณะกรรมการประจำคณะวิทยาการจัดการ ครั้งที่ 12/2561)
วก.2.1.4-2	(มติที่ประชุมคณะกรรมการประจำคณะวิทยาการจัดการ ครั้งที่ 13/2561)
วก.2.1.4-3	(มติที่ประชุมคณะกรรมการประจำคณะวิทยาการจัดการ ครั้งที่ 14/2561)
วก.2.1.4-4	(มติที่ประชุมคณะกรรมการประจำคณะวิทยาการจัดการ ครั้งที่ 15/2561)
วก.2.1.4-5	(มติที่ประชุมคณะกรรมการประจำคณะวิทยาการจัดการ ครั้งที่ 16/2561)
วก.2.1.4-6	(มติที่ประชุมคณะกรรมการประจำคณะวิทยาการจัดการ ครั้งที่ 18/2561)
วก.2.1.4-7	(มติที่ประชุมคณะกรรมการประจำคณะวิทยาการจัดการ ครั้งที่ 19/2561)
วก.2.1.4-8	(มติที่ประชุมคณะกรรมการประจำคณะวิทยาการจัดการ ครั้งที่ 1/2562)
วก.2.1.4-9	(มติที่ประชุมคณะกรรมการประจำคณะวิทยาการจัดการ ครั้งที่ 2/2562)
วก.2.1.4-10	(มติที่ประชุมคณะกรรมการประจำคณะวิทยาการจัดการ ครั้งที่ 3/2562)
วก.2.1.4-11	(มติที่ประชุมคณะกรรมการประจำคณะวิทยาการจัดการ ครั้งที่ 4/2562)
วก.2.1.4-12	(มติที่ประชุมคณะกรรมการประจำคณะวิทยาการจัดการ ครั้งที่ 6/2562)
วก.2.1.4-13	(มติที่ประชุมคณะกรรมการประจำคณะวิทยาการจัดการ ครั้งที่ 8/2562)
วก.2.1.4-14	(มติที่ประชุมคณะกรรมการประจำคณะวิทยาการจัดการ ครั้งที่ 9/2562)
วก.2.1.4-15	(มติที่ประชุมคณะกรรมการประจำคณะวิทยาการจัดการ ครั้งที่ 10/2562)
วก.2.1.4-16	(มติที่ประชุมคณะกรรมการประจำคณะวิทยาการจัดการ พิเศษครั้งที่ 3/2562)
วก.2.1.4-17	(มติที่ประชุมคณะกรรมการประจำคณะวิทยาการจัดการ ครั้งที่ 11/2562)
วก.2.1.4-18	(มติที่ประชุมคณะกรรมการประจำคณะวิทยาการจัดการ ครั้งที่ 12/2562)
วก.2.1.4-19	การสนับสนุนงบประมาณไปนำเสนอผลงานวิจัยในประเทศ จำนวน 7 ทุน
วก.2.1.4-20	การสนับสนุนงบประมาณไปนำเสนอผลงานวิจัยในต่างประเทศ จำนวน 13 ทุน
วก.2.1.5-1	โครงการอบรมการใช้ข้อมูลจากระบบฐานข้อมูล EBSCO
วก.2.1.6-1	คู่มือการขอรับความคุ้มครองทรัพย์สินทางปัญญา
วก.2.1.6-2	ระเบียบมหาวิทยาลัยศิลปากรว่าด้วยการดำเนินการด้านทรัพย์สินทางปัญญาของมหาวิทยาลัยศิลปากร พ.ศ. 2549

ตัวบ่งชี้ที่ 2.2 เงินสนับสนุนงานวิจัยและงานสร้างสรรค์

ชนิดของตัวบ่งชี้ ปัจจัยนำเข้า

เกณฑ์การประเมิน

โดยการแปลงจำนวนเงินต่อจำนวนอาจารย์ประจำและนักวิจัยประจำเป็นคะแนนระหว่าง 0 – 5  
เกณฑ์เฉพาะคณะที่กลุ่ม ค1 และ ง จำแนกเป็น 3 กลุ่มสาขาวิชา

กลุ่มสาขาวิชาวิทยาศาสตร์และเทคโนโลยี

จำนวนเงินสนับสนุนงานวิจัยหรืองานสร้างสรรค์จากภายในและภายนอกสถาบันที่กำหนดให้เป็น  
คะแนนเต็ม 5 = 220,000 บาทขึ้นไปต่อคน

กลุ่มสาขาวิชาวิทยาศาสตร์สุขภาพ

จำนวนเงินสนับสนุนงานวิจัยหรืองานสร้างสรรค์จากภายในและภายนอกสถาบันที่กำหนดให้เป็น  
คะแนนเต็ม 5 = 180,000 บาทขึ้นไปต่อคน

กลุ่มสาขาวิชามนุษยศาสตร์และสังคมศาสตร์

จำนวนเงินสนับสนุนงานวิจัยหรืองานสร้างสรรค์จากภายในและภายนอกสถาบันที่กำหนดให้เป็น  
คะแนนเต็ม 5 = 100,000 บาทขึ้นไปต่อคน

สูตรการคำนวณ :

1. คำนวณจำนวนเงินสนับสนุนงานวิจัยหรืองานสร้างสรรค์จากภายในและภายนอกสถาบันต่อจำนวนอาจารย์  
ประจำและนักวิจัย

เงินสนับสนุนงานวิจัยฯ =	จำนวนเงินสนับสนุนงานวิจัยฯ จากภายในและภายนอก
	จำนวนอาจารย์ประจำและนักวิจัย

2. แปลงจำนวนเงินที่คำนวณได้ในข้อ 1 เทียบกับคะแนนเต็ม 5

คะแนนที่ได้ =	จำนวนเงินสนับสนุนงานวิจัยฯ จากภายในและภายนอก	× 5
	จำนวนเงินสนับสนุนงานวิจัยฯ ที่กำหนดให้เป็นคะแนนเต็ม 5	

สรุปคะแนนที่ได้ในระดับคณะวิชา

คะแนนที่ได้ในระดับคณะวิชา = ค่าเฉลี่ยของคะแนนที่ได้ของทุกกลุ่มสาขาวิชาในคณะวิชา

หมายเหตุ

- จำนวนอาจารย์และนักวิจัยให้นับตามปีการศึกษา และนับเฉพาะที่ปฏิบัติงานจริงไม่นับรวมผู้  
ลาศึกษาต่อ
- ให้นับจำนวนเงินที่มีการลงนามในสัญญาเงินทุนในปีการศึกษาหรือปีงบประมาณหรือปีปฏิทิน  
นั้นๆ ไม่ใช่จำนวนเงินที่เบิกจ่ายจริง

3. กรณีที่มีหลักฐานการแบ่งสัดส่วนเงินสนับสนุนงานวิจัย ซึ่งอาจเป็นหลักฐานจากแหล่งทุนหรือหลักฐานจากการตกลงร่วมกันของสถาบันที่ร่วมโครงการ ให้แบ่งสัดส่วนเงินตามหลักฐานที่ปรากฏ กรณีที่ไม่มีหลักฐาน ให้แบ่งเงินตามสัดส่วนผู้ร่วมวิจัยของแต่ละคณะ

4. การนับจำนวนเงินสนับสนุนโครงการวิจัย สามารถนับเงินโครงการวิจัยสถาบันที่ได้ลงนามในสัญญารับทุนโดยอาจารย์ประจำหรือนักวิจัย แต่ไม่สามารถนับเงินโครงการวิจัยสถาบันที่บุคลากรสายสนับสนุนที่ไม่ใช่พนักงานวิจัยเป็นผู้ดำเนินการ

ตารางที่ 2.2-1 เงินสนับสนุนงานวิจัยและ งานสร้างสรรค์จากภายในและภายนอกสถาบัน

รายการ	จำนวนเงินสนับสนุนการวิจัยและงานสร้างสรรค์		
	ปีงบประมาณ 60	ปีงบประมาณ 61	ปีงบประมาณ 62
เงินสนับสนุนงานวิจัยและงานสร้างสรรค์จากภายในสถาบัน (บาท)			
1. งบรายได้ของคณะวิชา	1,178,871.71	1,776,081.52	500,000.00
2. สถาบันวิจัยและพัฒนา	489,666.67	384,000.00	1,535,000.00
3. มหาวิทยาลัยศิลปากร	-	-	100,000.00
รวมเงินสนับสนุนภายใน	1,668,538.38	2,160,081.52	2,135,000.00
เงินสนับสนุนงานวิจัยและงานสร้างสรรค์จากภายนอกสถาบัน (บาท)			
1. แหล่งทุนในประเทศ เช่น สวทช. สกว. สกอ. วช.	1,337,005.60	3,794,505.60	1,522,286.50
2. แหล่งทุนต่างประเทศ	-	4,779,998.66	-
3. หน่วยงานรัฐ กระทรวง จังหวัด อบต อบจ	2,457,500.00	9,432,800.00	24,414,660.00
4. หน่วยงานภาคเอกชน	-	25,960.00	1,544,000.00
5. แหล่งอื่นๆ (โปรดระบุ)	-	-	-
รวมเงินสนับสนุนภายนอก	3,794,505.60	14,238,838.66	27,480,946.50
<b>รวมเงินสนับสนุนทั้งหมด</b>	<b>5,463,043.98</b>	<b>16,398,920.48</b>	<b>29,615,946.50</b>
จำนวนอาจารย์ประจำที่ได้รับทุนวิจัย / สร้างสรรค์			
- จากภายในสถาบัน	27	35	10
- จากภายนอกสถาบัน	17	27	19
จำนวนอาจารย์ประจำ (ไม่นับลาศึกษาต่อ)	102	95	98.5
จำนวนนักวิจัย (ไม่นับลาศึกษาต่อ)	-	-	-
รวมจำนวนอาจารย์ประจำและนักวิจัย	102	95	98.5
จำนวนอาจารย์ประจำ(ลาศึกษาต่อ)	4	6	5
จำนวนนักวิจัย(ลาศึกษาต่อ)	-	-	-
จำนวนอาจารย์ประจำทั้งหมด(ปฏิบัติงานจริงและลาศึกษาต่อ)	106	101	103.5
จำนวนนักวิจัยทั้งหมด(ปฏิบัติงานจริงและลาศึกษาต่อ)	-	-	-
<b>เงินสนับสนุนงานวิจัยและงานสร้างสรรค์ต่ออาจารย์ประจำและนักวิจัย</b>	<b>53,559.26</b>	<b>172,613.90</b>	<b>301,684.74</b>



ผลการประเมินตนเองปีที่แล้ว:	1 : 172,613.90	เกณฑ์ประเมิน :	5	คะแนน
ผลการประเมินตนเองครั้งนี้:	1 : 301,684.74	เกณฑ์ประเมิน :	5	คะแนน
เป้าหมายของปีนี้ :	>1: 70,000	ผลการดำเนินงาน	<input checked="" type="checkbox"/>	บรรลุเป้าหมาย
เป้าหมายปีต่อไป :	>1: 70,000	เกณฑ์ประเมิน :	3.50	คะแนน

**ผลการดำเนินงานและผลการประเมินตนเอง:**

ในปีงบประมาณ 2562 ได้รับเงินทุนสนับสนุนงานวิจัยและงานสร้างสรรค์ รวม 30 ทู เป็นทุนจากภายใน 11 ทู เป็นเงิน 2,235,000.00 บาท ซึ่งมีอาจารย์รับทุน 12 คน และเป็นทุนจากภายนอก 19 ทู เป็นเงิน 27,480,946.50 บาท ซึ่งมีอาจารย์รับทุน 34 คน รวมเป็นเงินทุน 29,715,946.50 บาท คิดเฉลี่ยต่ออาจารย์ประจำเฉพาะที่ปฏิบัติงานจริง เป็นเงิน 301,684.74 บาทต่อคน

คณะวิชาที่มีอาจารย์ประจำทั้งหมด (ปฏิบัติงานจริงและลาศึกษาต่อ) 103.5 คน มีอาจารย์ลาศึกษาต่อ จำนวน 5 คน คิดเป็นอาจารย์ที่ปฏิบัติงานจริง จำนวน 98.5 คน

ตารางที่ 2.2-2 โครงการวิจัยที่มีระยะเวลาดำเนินงานและเงินสนับสนุนงานวิจัยและงานสร้างสรรค์จากภายในสถาบัน (บาท) ในปีงบประมาณ 2562

ลำดับ	ชื่อโครงการ	ชื่อผู้วิจัย	ระยะเวลา	แหล่งเงินทุนสนับสนุน (ระบุ)	งบประมาณ (บาท)
1	การเมืองระหว่างประเทศของไต้หวัน: การวิเคราะห์การเปลี่ยนแปลงทางอัตลักษณ์ (ค.ศ. 1988-2018)	อ.ดร.รุ่งทิพย์ จันทร์ธนะกุล (100%)	7 ก.พ.62 - 6 ก.พ. 63	รายได้คณะ (ทุนอุดหนุนการวิจัย นวัตกรรมและการสร้างสรรค์ คณะวิทยาการจัดการ มหาวิทยาลัย)	100,000.00
2	การสร้างตราสินค้าของผลิตภัณฑ์ตามโตเนด จังหวัดเพชรบุรี”	อ.ธิดาทิพย์ ปานโรจน์ (50%) และ รศ.ดร.ธนิษฐ์ รั้ว รัตนพงศ์ ภิญ โญ (50%)	1 ต.ค. 61 - 30 ก.ย. 62	สถาบันวิจัยและพัฒนา มหาวิทยาลัยศิลปากร	450,000.00
3	โลจิสติกส์เพื่อการพัฒนาบรรจุภัณฑ์ในการเพิ่มมูลค่าทางการตลาดผลิตภัณฑ์ตาลโตเนด จังหวัดเพชรบุรี	อ.ดร.ภฤตญา ปิยนุสรณ์ (70%), อ.ชลภััสสรณ์ สิทธิวงศ์ชัย (15% มรภ.สวนสุนันทา) และ อ.ณัฐพนธ์ เกษสาคร (15% มรภ.สมเด็จพระเจ้าพระยา)	1 ต.ค. 61 - 30 ก.ย. 62	สถาบันวิจัยและพัฒนา มหาวิทยาลัยศิลปากร	525,000.00 *(750,000.00)
4	โครงการกลยุทธ์รูปแบบการกระจายสินค้าผลิตภัณฑ์ตาลโตเนด จ.เพชรบุรี	รศ.ดร.ธนิษฐ์ รั้ว รัตนพงศ์ ภิญ โญ (100%)	1 ต.ค. 61 - 30 ก.ย. 62	สถาบันวิจัยและพัฒนา มหาวิทยาลัยศิลปากร	560,000.00
5	อิทธิพลของการรับรู้ของลูกค้าเกี่ยวกับ CSR ที่มีต่อความภักดีของ	อ.ดร.พนัชกร สิมะขจรบุญ (50%) และ อ.ดร.	1 เม.ย.62 - 31 มี.ค.63	รายได้คณะ (ทุนอุดหนุนการวิจัย	100,000.00

ลำดับ	ชื่อโครงการ	ชื่อผู้วิจัย	ระยะเวลา	แหล่งเงินทุนสนับสนุน (ระบุ)	งบประมาณ (บาท)
	ลูกค้าในอุตสาหกรรมโรงแรม	<u>ศิษย์พงษ์ ศิริโชตินิศากร</u> (50%)		นวัตกรรมและการ สร้างสรรค์ คณะ วิทยาการจัดการ มหาวิทยาลัย)	
6	งานจิตกรรมพุทธศาสนาฝีมือช่าง เมืองเพชรบุรี ระหว่าง พ.ศ.2400- 2500	<u>อ.ดร.ดวงกมล บุญแก้ว</u> สุข (100%)	10 มิ.ย.62 – 9 มิ.ย. 63	รายได้คณะ (ทุนอุดหนุนการวิจัย นวัตกรรมและการ สร้างสรรค์ คณะ วิทยาการจัดการ มหาวิทยาลัย)	100,000.00
7	ความไม่มั่นคงในการทำงานและ การเป็นสมาชิกที่ดีขององค์กรของ พนักงานธนาคาร: บทบาทของ การสนับสนุนของเพื่อนร่วมงาน	<u>ผศ.ดร.ชวนชื่น อัครคะ</u> <u>วณิชชา (80%) และ อ.</u> <u>ดร.วงศ์ศักดิ์ วิริยะไพบุลย์</u> (20%)	12 มิ.ย.62 – 11 มิ.ย. 63	รายได้คณะ (ทุนอุดหนุนการวิจัย นวัตกรรมและการ สร้างสรรค์ คณะ วิทยาการจัดการ มหาวิทยาลัย)	100,000.00
8	รูปแบบความสัมพันธ์เชิงสาเหตุของ ปัจจัยบุคลิกภาพที่ส่งผลต่อความ ตั้งใจที่จะเป็นผู้ประกอบการและ สร้างธุรกิจดิจิทัลใหม่ของนักศึกษา ระดับปริญญาตรีในหลักสูตรการ บริการธุรกิจ	<u>อ.ธาดาทิเบศร์ ภูทอง</u> (100%)	1 ก.ค. 62 - 30 มิ.ย. 63	รายได้คณะ (ทุนอุดหนุนการวิจัย นวัตกรรมและการ สร้างสรรค์ คณะ วิทยาการจัดการ มหาวิทยาลัย)	100,000.00
9	การจัดการเรียนการสอนแบบการ เรียนรู้แบบการจัดโครงการ (Project-Based Learning) เพื่อ ทักษะแห่งการเรียนรู้ในศตวรรษที่ 21 สำหรับรายวิชาการจัดการสิ่ง อำนวยความสะดวกและสถานที่ (Facility and Venue management)	<u>อ.ดร.นพรัตน์ บุญเพียร</u> ผล 100%	21 มี.ค. 62 - 31 ธ.ค. 62	ทุนอุดหนุนโครงการ พัฒนานวัตกรรม การเรียนการสอน มหาวิทยาลัยศิลปากร	50,000.00
10	การจัดการเรียนการสอนด้วยวิธีการ เรียนรู้เชิงผลติภาพ (Productivity- Based Learning) ในรายวิชาการ การประชุม การท่องเที่ยวเพื่อเป็น รางวัลและงานนิทรรศการ สำหรับ นักศึกษาระดับปริญญาตรี สาขาวิชาการโรงแรม คณะ วิทยาการจัดการ มหาวิทยาลัย ศิลปากร วิทยาเขตสารสนเทศ เพชรบุรี	<u>อ.ดร.บุษริน วงศ์วิวัฒนา</u> 100%	21 มี.ค. 62 - 20 มี.ค. 63	ทุนอุดหนุนโครงการ พัฒนานวัตกรรม การเรียนการสอน มหาวิทยาลัยศิลปากร	50,000.00
11	การจัดการขนมไทยพื้นบ้านโบราณ	อ.ดร.นพรัตน์ บุญเพียร	8 ส.ค. 62 - 7	รายได้คณะ	100,000.00

ลำดับ	ชื่อโครงการ	ชื่อผู้วิจัย	ระยะเวลา	แหล่งเงินทุนสนับสนุน (ระบุ)	งบประมาณ (บาท)
	เพื่อส่งเสริมธุรกิจจำหน่ายของที่ระลึกจังหวัดเพชรบุรี	ผล (50%) และ อ.ดร.บุษริน วงศ์วิวัฒนา (50%)	ส.ค. 63	(ทุนอุดหนุนการวิจัย นวัตกรรมและการสร้างสรรค์ คณะวิทยาการจัดการ มหาวิทยาลัย)	
รวมจำนวนเงินสนับสนุนจากแหล่งทุนภายในสถาบัน					2,235,000.00 *(2,460,000.00)

หมายเหตุ \*( ) หมายถึง จำนวนงบประมาณเต็มจำนวนก่อนหารสัดส่วน

ตารางที่ 2.2-3 โครงการวิจัยที่มีระยะเวลาดำเนินงานและ เงินสนับสนุนงานวิจัยและงานสร้างสรรค์จากภายนอกสถาบัน (บาท) ในปีงบประมาณ 2562

ลำดับ	ชื่อโครงการ	ชื่อผู้วิจัย	ระยะเวลา	แหล่งเงินทุนสนับสนุน (ระบุ)	งบประมาณ (บาท)
1	การพัฒนาการท่องเที่ยวอย่างรับผิดชอบ กรณีศึกษา: กรุงเทพมหานคร จังหวัดแม่ฮ่องสอน ภูเก็ต และสตูล (แผนงานวิจัย)	ผศ.ดร.จิตศักดิ์ พุฒจร (70%), อ.ดร.ปรัชญากรณ์ ไชยคช (ม.หาดใหญ่), อ.ดวงธิดา พัฒโน (ม.สงขลานครินทร์), ผศ.ดร.ทิพย์สุดา พุฒจร (3%) และ อ.หทัยรัตน์ สวัสดิ์ (ม.ศรีปทุม ขอนแก่น)	15 ม.ค. 62 - 14 ม.ค. 63	สำนักงานกองทุนสนับสนุนการวิจัย (สกว.)	428,984.50 *(587,650.00)
2	การพัฒนาการท่องเที่ยวอย่างรับผิดชอบ กรณีศึกษา: กรุงเทพมหานคร จังหวัดแม่ฮ่องสอน ภูเก็ต และสตูล โครงการย่อยที่ 3 การศึกษาแนวทางการพัฒนาบุคลากรเพื่อรองรับการท่องเที่ยวอย่างรับผิดชอบ กรณีศึกษาจังหวัด กรุงเทพมหานคร แม่ฮ่องสอน ภูเก็ต และสตูล	ผศ.ดร.ทิพย์สุดา พุฒจร (30%), ผศ.ดร.ศุภรัตน์ แสงฉัตรแก้ว (30%), อ.สไบทิพย์ มงคลนิมิตร (30%) และ อ.พนกฤช อุดมกิตติ (10% ม.รามคำแหง)	15 ม.ค. 62 - 14 ม.ค. 63	สำนักงานกองทุนสนับสนุนการวิจัย (สกว.)	734,382.00 *(815,980.00)
3	โครงการค้นหาและสร้างมูลค่าเพิ่มจากอัตลักษณ์ เรื่องราว เรื่องเล่าของชุมชน	รศ.ดร.นรินทร์ สังข์รักษา (80%), ผศ.ดร.มนัสสินี บุญมีศรีสง่า (5%), อ.ดร.อัญญา บุญปาลิต (5%), อ.ดร.นิกร ม่วงศรีเขียว (5%) และ อ.ดร.ระชานนท์ ทวีผล (5%)	28 ก.ย. 61 - 26 มี.ค. 62	กรมการท่องเที่ยว	9,250,000.00
4	การศึกษาแนวทางการพัฒนาประสิทธิภาพเชิงนิเวศเศรษฐกิจ (Eco-Efficiency) เมืองยั่งยืนเชิงพื้นที่ ในเศรษฐกิจและสังคมของตลาดน้ำดำเนินสะดวก จังหวัด	พรธิดา เทพประสิทธิ์, กนกอร เนตรชู และ รศ.ดร.ธีระวัฒน์ จันทร์ทิพย์ (20%)	1 ต.ค. 61 - 30 ก.ย. 62	มหาวิทยาลัยสวนดุสิต	140,000.00 *(700,000.00)

ลำดับ	ชื่อโครงการ	ชื่อผู้วิจัย	ระยะเวลา	แหล่งเงินทุน สนับสนุน (ระบุ)	งบประมาณ (บาท)
	ราชบุรี				
5	การสำรวจข้อมูลเชิงพื้นที่ด้านการมีส่วนร่วมของประชาชนในชุมชนโดยรอบตลาดน้ำดำเนินสะดวก จังหวัดราชบุรี	รศ.ดร.ธีระวัฒน์ จันทิก (50%) และ อ.สุรภัทร์ พิไชยแพทย์ (50%)	17 ม.ค. 62 – 17 ส.ค. 62	ศูนย์สิ่งแวดล้อม มหาวิทยาลัยสวน ดุสิต	375,000.00
6	การประเมินผลกระทบโครงการพัฒนาระบบสารสนเทศเพื่อยกระดับสมรรถนะการบริหารทรัพยากรบุคคล ข้าราชการครูและบุคลากรทางการศึกษา กรุงเทพมหานคร	อ.ดร.วุฒิชัย อารักษ์โพชฌงค์ (50%), รศ.ดร.สมบูรณ์ ศิริสรรัทธิฎ (ม.มหิดล), ผศ.ดร.ภัทร์ พลอยแหวน (ม.มหิดล), ผศ.ดร.สมศักดิ์ อมรสิริพงษ์ (ม.มหิดล), อ.ดร.ฐิติกร ยาวีไชย จารึกศิลป์ (ม.สุโขทัยธรรมธราช) และ ดร.สิทธิพร ชูลีธรรม (นักวิชาการอิสระ)	24 ม.ค. 62 – 20 ต.ค. 62	บริษัท บลิส – เทล จำกัด (มหาชน)	300,000.00 *(600,000.00)
7	โครงการศึกษาและเตรียมความพร้อมสู่การเป็นองค์การมหาชนของกรมวิทยาศาสตร์บริการ	รศ.ดร.สมบูรณ์ ศิริสรรัทธิฎ (ม.มหิดล), ผศ.ดร.ภัทร์ พลอยแหวน (ม.มหิดล), ผศ.ดร.สมศักดิ์ อมรสิริพงษ์ (ม.มหิดล), ผศ.ดร.กฤษณ์ รักชาติเจริญ (ม.มหิดล), อ.ดร.วุฒิชัย อารักษ์โพชฌงค์ (16.67%) และ อ.ดร.ฐิติกร ยาวีไชย จารึกศิลป์ (ม.สุโขทัยธรรมธราช)	11 ต.ค. 61 – 10 ต.ค. 62	กรมวิทยาศาสตร์ บริการ	466,760.00 *(2,800,000.00)
8	โครงการประเมินผลลัพธ์และผลกระทบของชุดโครงการ The Crisis Management Shared Experiences and Lesson Learned between Japan and Thailand	รศ.ดร.สมบูรณ์ ศิริสรรัทธิฎ (ม.มหิดล), ผศ.ดร.ภัทร์ พลอยแหวน (ม.มหิดล), ผศ.ดร.สมศักดิ์ อมรสิริพงษ์ (ม.มหิดล), อ.ดร.วุฒิชัย อารักษ์โพชฌงค์ (20%) และ อ.ดร.ฐิติกร ยาวีไชย จารึกศิลป์ (ม.สุโขทัยธรรมธราช)	1 ต.ค. 61 – 30 มิ.ย. 62	สำนักงานกองทุน สนับสนุนการวิจัย (สกว.)	238,920.00 *(1,194,600.00)
9	กิจกรรมพัฒนาทายาทเพื่อการขับเคลื่อนผู้ประกอบการ OTOP อย่างมีประสิทธิภาพ ภายใต้โครงการขับเคลื่อนโครงการหนึ่งตำบล หนึ่งผลิตภัณฑ์	รศ.ดร.นพพร จันทรนำชู (7% ศึกษา มศก.), ศ.ดร.คณิต เขียววิชัย (7% ศึกษา มศก.), รศ.ดร.ธนิษฐ์ รัตนพงษ์ภิญโญ (5% วจก. มศก.), อ.ดร.นพดล ไตวิชัยกุล (5% วจก. มศก.), ผศ.ดร.เดชาพันธ์ รัฐศาสนศาสตร์ (1% วิศวะ มศก.), อ.ดร.สรภัส น้าสมบูรณ์ (7% ศึกษา มศก.), อ.ดร.พรรณภัทร ปลั่งศรีเจริญสุข (7% ศึกษา มศก.), ผศ.ดร.เอกกฤษ	9 มี.ค. 62 - 4 ก.ย. 62	กรมส่งเสริม อุตสาหกรรม	1,950,000.00 *(9,750,000.00)

ลำดับ	ชื่อโครงการ	ชื่อผู้วิจัย	ระยะเวลา	แหล่งเงินทุน สนับสนุน (ระบุ)	งบประมาณ (บาท)
		บางท่าไม้ (7% ศึกษา มศก.), ผศ.ดร.กรภัสสร อินทรบำรุง (7% ศึกษา มศก.), อ.ดร.ชัยรัตน์ โตศิลา (7% ศึกษา มศก.), อ.ดร. ศศิพัชร จำปา (7% ศึกษา มศก.), อ.ดร.สรัญญา จันทร์ชู สกุล (7% ศึกษา มศก.), ผศ.ดร. ศักรระภีร์ วรรณะปริญญา (1% มท.พระนครเหนือ), อ.ดร.ปิ ยะวรรณ ปิ่นแก้ว (1% มรภ. นครปฐม), รศ.ดร.พรรณธิดา เหล่าพวงศักดิ์ (5% ม.เอเชีย อาคเนย์), อ.ดร.ทิพย์วรรณ สุขใจ รุ่งวัฒนา (7% ศึกษา มศก.), อ. ธิดาทิพย์ ปานโรจน์ (5% วจก. มศก.), อ.ดร.กิ่งแก้ว สุวรรณศรี (1% นักวิชาการอิสระ), <u>อ.ธาดาทิ เบศร์ ภูทอง (5% วจก. มศก.)</u> และ อ.วันวิสาข์ ชัยกิจ (1%)			
10	การกำหนดนโยบายและการสื่อสาร สาธารณะเพื่อลดการใช้สารเคมีทาง การเกษตรอย่างมีส่วนร่วมของภาค ประชาสังคม จังหวัดหนองบัวลำภู	<u>ผศ.ดร.จิตศักดิ์ พุฒจรรย์ (20%)</u> , <u>ผศ.ดร.ทิพย์สุดา พุฒจรรย์ (20%)</u> , <u>ผศ.ดร.ศุภรัตน์ แสงฉัตรแก้ว</u> <u>(20%)</u> , นางฉันทพร วนิชฤทธา (20% นักวิชาการอิสระ) และ นายพิชญ์ จิตต์ภักดี (20% ม.แม่ โจ้)	3 ม.ค. 62 - 2 ม.ค. 53	สำนักงาน คณะกรรมการวิจัย แห่งชาติ (วช.)	120,000.00 *(200,000.00)
11	โครงการกิจกรรมให้คำปรึกษา แนะนำด้านการพัฒนาผลิตภัณฑ์ บนพื้นฐานทางทุนวัฒนธรรมและ ภูมิปัญญาให้มีอัตลักษณ์ที่โดดเด่น (ภาคกลาง ภาคใต้)	<u>รศ.ดร.นรินทร์ สังข์รักษา (55%)</u> , <u>ผศ.ดร.สุวรรณยา ธรรมอภิพล</u> <u>(10%)</u> , <u>ผศ.ดร.สิริชัย ดีเลิศ</u> <u>(10%)</u> , <u>อ.อริสสา สะอาดนัก</u> <u>(5%)</u> , <u>อ.ดร.วุฒิชัย อารักษ์</u> <u>โพชมงคล (3%)</u> , <u>ผศ.ดร.จิตพนธ์</u> <u>ชุมเกต (3%)</u> , <u>อ.ดร.อัญญา บัญ</u> <u>पालิต (3%)</u> , <u>อ.ธนศ เกษรสิริธร</u> <u>(3%)</u> , <u>อ.รชกร วชิรสิโรดม (1%)</u> , น.ส.สุนิสา วงศ์ประทุม (1% จนท. คณะ), นายเอกพันธ์ หวาน ใจ (1% จนท. คณะ), รศ.ดร. ประจวบ กล่อมจิตร (0.5% วิศ วะ มศก.), ผศ.ดร.ศักดิ์พันธ์ ตัน วิมลรัตน์ (0.5% ศึกษา มศก.), ผศ.ดร.อรพิน ศิริสัมพันธ์ (0.5%	16 ก.พ. 62 - 13 ก.ย. 62	กรมส่งเสริม อุตสาหกรรม	10,908,900.00 *(11,730,000.00)

ลำดับ	ชื่อโครงการ	ชื่อผู้วิจัย	ระยะเวลา	แหล่งเงินทุนสนับสนุน (ระบุ)	งบประมาณ (บาท)
		ศึกษา มศก.), ผศ.ดร.ปรมัญ กิจรุ่งเรือง (0.5% ศึกษา มศก.), อ.เกษรินทร์ พูลทรัพย์ (0.5% วิชา มศก.), อ.ดร.ปัญญา ตรีมงคล (0.5% มทร.สุวรรณภูมิ), อ.ดร.วิชาญ จุลทริก (0.5% ม.ทักษิณ), ผศ.ดร.ศศิธร ต่ายคำ (0.5% มรภ.สวนดุสิต), อ.ดร.มรกต กำแพงเพชร (0.5% ม.หัวเฉียว) และ อ.อำนาจ อมฤกษ์ (0.5% ม.เอเชียอาคเนย์)			
12	แนวทางการพัฒนาเพื่อลดความเหลื่อมล้ำ ในการเข้าถึงการใช้ประโยชน์ทรัพยากร ในชุมชนโดยกระบวนการมีส่วนร่วมของชุมชนอย่างยั่งยืน	ผศ.ดร.สุวรรณยา ธรรมอภิพล (75%), รศ.ดร.นรินทร์ สังข์รักษา (10%), นายเกรียงศักดิ์ ธรรมอภิพล (10% ม.มหิดล) และ น.ส.กนกพร คุ้มภัย (5% ม.มหิดล)	28 มี.ค. 62 - 31 ธ.ค. 62	สถาบันพระปกเกล้า	68,000.00 *(80,000.00)
13	โครงการพัฒนาเนื้อหาหลักสูตรด้านไม่ซ้ำมาตรฐานสากล (Meeting, Incentive, Conventions) ภายใต้วิชา "การประชุมองค์กร (Meetings 101)"	ผศ.รท.หญิง ดร.เกศศิริ เจริญวิศาล (80%), อ.ดร.นพรัตน์ บุญเพียรผล (10%), อ.สลิลา มะลาสิน (10%)	1 ก.พ. 62 - 30 พ.ย. 62	บริษัท นีท อีเวนท์ แอนด์คอนซัลแทนท์ จำกัด	450,000.00
14	โครงการพัฒนาหลักสูตรระดับชาติด้านการจัดการประชุมของประเทศไทย	ผศ.รท.หญิง ดร.เกศศิริ เจริญวิศาล (100%)	2 ม.ค. 62 - 30 ธ.ค. 62	สมาคมส่งเสริมการประชุมนานาชาติ (ไทย)	500,000.00
15	การศึกษาความเคลื่อนไหวทางการเมืองและพฤติกรรมกรรมการเลือกตั้งสมาชิกสภาผู้แทนราษฎร 2562 จังหวัดกาญจนบุรี	รศ.พรชัย เทพปัญญา (80%) และ ผศ.ดร.ณัฐพงศ์ บุญเหลือ (20%)	13 ก.พ. 62 - 31 ก.ค. 62	สถาบันพระปกเกล้า	80,000.00 *(100,000.00)
16	ประเมินศักยภาพและความต้องการของชุมชนเพื่อการพัฒนาที่ยั่งยืน	อ.รชกร วชิรสิโรตม (70%), รศ.ดร.นรินทร์ สังข์รักษา (4%), รศ.ดร.จงพล พรหมสาขา ณ สกลนคร (2%), ผศ.ดร.ทิพย์สุดา พุดจรร (10%), ผศ.ดร.เกษตรราพร พรหมนimitกุล (2%), ผศ.ดร.สุวรรณยา ธรรมอภิพล (2%), ผศ.ดร.ศุภรัตน์ แสงฉัตรแก้ว (4%), อ.ดร.สุนี คำนวณศิลป์ (2%), อ.วันชัย เจือบุญ (2%) และนายกันทรารกร จรัสมาธูสร (จนท.คณะ 2%)	22 เม.ย. 62 - 31 ก.ค. 62	องค์การระหว่างประเทศเพื่อการอนุรักษ์ธรรมชาติ	294,000.00 *(300,000.00)
17	โครงการวิจัยเพื่อติดตามผล	อ.รชกร วชิรสิโรตม (95%) และ	1 ก.ค. 62 -	สำนักงานบริหาร	114,000.00

ลำดับ	ชื่อโครงการ	ชื่อผู้วิจัย	ระยะเวลา	แหล่งเงินทุน สนับสนุน (ระบุ)	งบประมาณ (บาท)
	ตรวจสอบสภาพเศรษฐกิจและสังคมตามแผนปฏิบัติการและติดตามตรวจสอบผลกระทบสิ่งแวดล้อม โครงการอ่างเก็บน้ำบ้านป่าละอู อันเนื่องมาจากพระราชดำริ อำเภอหัวหิน จังหวัดประจวบคีรีขันธ์	นายกันทรภกร จรัสมาทุสร (จนท. คณะ 5%)	30 ก.ย. 62	โครงการ กรมชลประทาน	*(120,000.00)
18	โครงการส่งเสริมพัฒนาทักษะอาชีพเพื่อเตรียมความพร้อมของนักเรียนระดับมัธยมศึกษาสู่ผู้ประกอบการรุ่นเยาว์อย่างสร้างสรรค์	<u>อ.วันชัย เจือบุญ (50%) และ อ.เลิศลักษณ์ เจริญสมบัติ (50%)</u>	1 ต.ค. 61 - 30 ก.ย. 62	งบบูรณาการ กระทรวงศึกษาธิการ	982,000.00
19	โครงการวิจัยปัจจัยเชิงสาเหตุที่มีอิทธิพลต่อการกระจายรายได้ของกลุ่มประเทศรายได้ปานกลางและความเกี่ยวข้องของดัชนีชี้วัดธรรมาภิบาล : การสร้างแนวทางลดความเหลื่อมล้ำของประเทศไทยภายใต้หลักฐานระดับสากล	<u>ผศ.ดร.เฉลิมชัย กิตติศักดิ์วิน,</u> <u>อ.ดร.วุฒิชัย อารักษ์โพชมงคล,</u> <u>อ.วรพล พิณิจ, อ.ดร.โกสินทร์ เตชะนิยม</u>	17 เม.ย. 62 - 30 ธ.ค. 62	สถาบันพระปกเกล้า	80,000.00
รวมจำนวนเงินสนับสนุนจากแหล่งทุนภายนอกสถาบัน					27,480,946.50 *(40,615,230.00)

หมายเหตุ \* ( ) หมายถึง จำนวนงบประมาณเต็มจำนวนก่อนหารสัดส่วน

รายการเอกสารหลักฐาน

หมายเลข	รายการเอกสารหลักฐาน
วก.2.2.1-1	โครงการวิจัย เรื่อง การเมืองระหว่างประเทศของไต้หวัน: การวิเคราะห์การเปลี่ยนแปลงทางอัตลักษณ์ (ค.ศ.1988-2018)
วก.2.2.1-2	โครงการวิจัย เรื่อง “การสร้างตราสินค้าของผลิตภัณฑ์ตามโตนด จังหวัดเพชรบุรี”
วก.2.2.1-3	โครงการวิจัย เรื่อง “โลจิสติกส์เพื่อการพัฒนาบรรจุภัณฑ์ในการเพิ่มมูลค่าทางการตลาด ผลิตภัณฑ์ตาลโตนด จังหวัดเพชรบุรี
วก.2.2.1-4	โครงการกลยุทธ์รูปแบบการกระจายสินค้าผลิตภัณฑ์ตาลโตนด จ.เพชรบุรี
วก.2.2.1-5	โครงการวิจัย เรื่อง อิทธิพลของการรับรู้ของลูกค้าเกี่ยวกับ CSR ที่มีต่อความภักดีของลูกค้าในอุตสาหกรรมโรงแรม
วก.2.2.1-6	โครงการวิจัย เรื่อง งานจิตกรรมพุทธศาสนาฝีมือช่างเมืองเพชรบุรี ระหว่าง พ.ศ.2400-2500
วก.2.2.1-7	โครงการวิจัย เรื่อง ความไม่มั่นคงในการทำงานและการเป็นสมาชิกที่ดีขององค์กรของพนักงานธนาคาร: บทบาทของการสนับสนุนของเพื่อนร่วมงาน
วก.2.2.1-8	โครงการวิจัย เรื่อง รูปแบบความสัมพันธ์เชิงสาเหตุของปัจจัยบุคลิกภาพที่ส่งผลต่อความตั้งใจที่จะเป็นผู้ประกอบการและสร้างธุรกิจดิจิทัลใหม่ของนักศึกษาระดับปริญญาตรีในหลักสูตรการบริการธุรกิจ
วก.2.2.1-9	การจัดการเรียนการสอนแบบการเรียนรู้แบบการจัดโครงการ (Project-Based Learning) เพื่อทักษะแห่งการเรียนรู้ในศตวรรษที่ 21 สำหรับรายวิชาการจัดการสิ่งอำนวยความสะดวกและสถานที่ (Facility and Venue management)
วก.2.2.1-10	การจัดการเรียนการสอนด้วยวิธีการเรียนรู้เชิงผลติภาพ (Productivity-Based Learning) ในรายวิชาธุรกิจการประชุม การท่องเที่ยวเพื่อเป็นรางวัลและงานนิทรรศการ สำหรับนักศึกษาระดับปริญญาตรี สาขาวิชาการโรงแรม คณะวิทยาการจัดการ มหาวิทยาลัยศิลปากร วิทยาเขตสารสนเทศเพชรบุรี
วก.2.2.1-11	การจัดการขนมไทยพื้นบ้านโบราณเพื่อส่งเสริมธุรกิจจำหน่ายของที่ระลึกจังหวัดเพชรบุรี
วก.2.2.1-12	การพัฒนาการท่องเที่ยวอย่างรับผิดชอบ กรณีศึกษา: กรุงเทพมหานคร จังหวัดแม่ฮ่องสอน ภูเก็ต และสตูล (แผนงานวิจัย)
วก.2.2.1-13	การพัฒนาการท่องเที่ยวอย่างรับผิดชอบ กรณีศึกษา: กรุงเทพมหานคร จังหวัดแม่ฮ่องสอน ภูเก็ต และสตูล โครงการย่อยที่ 3 การศึกษาแนวทางการพัฒนาบุคลากรเพื่อรองรับการท่องเที่ยวอย่างรับผิดชอบ กรณีศึกษาจังหวัดกรุงเทพมหานคร แม่ฮ่องสอน ภูเก็ต และสตูล
วก.2.2.1-14	โครงการค้นหาและสร้างมูลค่าเพิ่มจากอัตลักษณ์ เรื่องราว เรื่องเล่าของชุมชน
วก.2.2.1-15	การศึกษาแนวทางการพัฒนาประสิทธิภาพเชิงนิเวศเศรษฐกิจ (Eco-Efficiency) เมืองยั่งยืนเชิงพื้นที่ในเศรษฐกิจและสังคมของตลาดน้ำดำเนินสะดวก จังหวัดราชบุรี
วก.2.2.1-16	การสำรวจข้อมูลเชิงพื้นที่ด้านการมีส่วนร่วมของประชาชนในชุมชนโดยรอบตลาดน้ำดำเนินสะดวก จังหวัดราชบุรี
วก.2.2.1-17	การประเมินผลกระทบโครงการพัฒนาระบบสารสนเทศเพื่อยกระดับสมรรถนะการบริหารทรัพยากรบุคคล ข้าราชการครูและบุคลากรทางการศึกษา กรุงเทพมหานคร
วก.2.2.1-18	โครงการศึกษาและเตรียมความพร้อมสู่การเป็นองค์การมหาชนของกรมวิทยาศาสตร์บริการ
วก.2.2.1-19	โครงการประเมินผลลัพธ์และผลกระทบของชุดโครงการ The Crisis Management Shared Experiences and Lesson Learned between Japan and Thailand



หมายเลข	รายการเอกสารหลักฐาน
วก.2.2.1-20	กิจกรรมพัฒนาทายาทเพื่อการขับเคลื่อนผู้ประกอบการ OTOP อย่างมีประสิทธิภาพ ภายใต้โครงการขับเคลื่อนโครงการหนึ่งตำบล หนึ่งผลิตภัณฑ์
วก.2.2.1-21	การกำหนดนโยบายและการสื่อสารสาธารณะเพื่อลดการใช้สารเคมีทางการเกษตรอย่างมีส่วนร่วมของภาคประชาสังคม จังหวัดหนองบัวลำภู
วก.2.2.1-22	โครงการกิจกรรมให้คำปรึกษาแนะนำด้านการพัฒนาผลิตภัณฑ์บนพื้นฐานทางทุนวัฒนธรรมและภูมิปัญญาให้มีอัตลักษณ์ที่โดดเด่น (ภาคกลาง ภาคใต้)
วก.2.2.1-23	แนวทางการพัฒนาเพื่อลดความเหลื่อมล้ำ ในการเข้าถึงการใช้ประโยชน์ทรัพยากร ในชุมชนโดยกระบวนการมีส่วนร่วมของชุมชนอย่างยั่งยืน
วก.2.2.1-24	โครงการพัฒนาเนื้อหาหลักสูตรด้านไมซ์มาตรฐานสากล (Meeting, Incentive, Conventions) ภายใต้วิชา "การประชุมองค์กร (Meetings 101)"
วก.2.2.1-25	โครงการพัฒนาหลักสูตรระดับชาติด้านการจัดการประชุมของประเทศไทย
วก.2.2.1-26	การศึกษาความเคลื่อนไหวทางการเมืองและพฤติกรรมทางเลือกตั้งสมาชิกสภาผู้แทนราษฎร 2562 จังหวัดกาญจนบุรี
วก.2.2.1-27	ประเมินศักยภาพและความต้องการของชุมชนเพื่อการพัฒนาที่ยั่งยืน
วก.2.2.1-28	โครงการวิจัยเพื่อติดตามผลตรวจสอบสภาพเศรษฐกิจและสังคมตามแผนปฏิบัติราชการและติดตามตรวจสอบผลกระทบสิ่งแวดล้อม โครงการอ่างเก็บน้ำบ้านป่าละอู อันเนื่องมาจากพระราชดำริ อำเภอหัวหิน จังหวัดประจวบคีรีขันธ์
วก.2.2.1-29	โครงการส่งเสริมพัฒนาทักษะอาชีพเพื่อเตรียมความพร้อมของนักเรียนระดับมัธยมศึกษาสู่ผู้ประกอบการรุ่นใหม่อย่างสร้างสรรค์
วก.2.2.1-30	โครงการวิจัยปัจจัยเชิงสาเหตุที่มีอิทธิพลต่อการกระจายรายได้ของกลุ่มประเทศรายได้ปานกลางและความเกี่ยวข้องของดัชนีชี้วัดธรรมาภิบาล : การสร้างแนวทางลดความเหลื่อมล้ำของประเทศไทยภายใต้หลักฐานระดับสากล

ตัวบ่งชี้ที่ 2.3  
ชนิดของตัวบ่งชี้

ผลงานวิชาการของอาจารย์ประจำและนักวิจัย  
ผลลัพธ์

เกณฑ์การประเมิน

โดยการแปลงค่าร้อยละของผลรวมถ่วงน้ำหนักของผลงานวิชาการของอาจารย์ประจำและนักวิจัย เป็นคะแนนระหว่าง 0 – 5 เกณฑ์แบ่งกลุ่มตามสาขาวิชาดังนี้

เกณฑ์เฉพาะคณะกลุ่ม ค1 และ ง

กลุ่มสาขาวิชาวิทยาศาสตร์และเทคโนโลยี

ร้อยละของผลรวมถ่วงน้ำหนักของผลงานวิชาการของอาจารย์ประจำและนักวิจัยที่กำหนดไว้เป็น คะแนนเต็ม 5 = ร้อยละ 60 ขึ้นไป

กลุ่มสาขาวิชาวิทยาศาสตร์สุขภาพ

ร้อยละของผลรวมถ่วงน้ำหนักของผลงานวิชาการของอาจารย์ประจำและนักวิจัยที่กำหนดไว้เป็น คะแนนเต็ม 5 = ร้อยละ 60 ขึ้นไป

กลุ่มสาขาวิชามนุษยศาสตร์และสังคมศาสตร์

ร้อยละของผลรวมถ่วงน้ำหนักของผลงานวิชาการของอาจารย์ประจำและนักวิจัยที่กำหนดไว้เป็น คะแนนเต็ม 5 = ร้อยละ 40 ขึ้นไป

สูตรคำนวณ

1. คำนวณร้อยละของผลรวมถ่วงน้ำหนักของผลงานวิชาการของอาจารย์ประจำและนักวิจัยตามสูตร

คะแนนที่ได้ =	ผลรวมถ่วงน้ำหนักของผลงานทางวิชาการของอาจารย์ประจำและนักวิจัย	x 100
	จำนวนอาจารย์ประจำและนักวิจัยทั้งหมด	

2. แปลงค่าร้อยละที่คำนวณได้ในข้อ 1 เทียบกับคะแนนเต็ม 5

คะแนนที่ได้ =	ร้อยละของผลรวมถ่วงน้ำหนักของผลงานทางวิชาการของอาจารย์ประจำและนักวิจัย	x 5
	ร้อยละของผลรวมถ่วงน้ำหนักของผลงานทางวิชาการของอาจารย์ประจำและนักวิจัย ที่กำหนดให้เป็นคะแนนเต็ม 5	

### กำหนดระดับคุณภาพผลงานทางวิชาการ ดังนี้

ค่าน้ำหนัก	ระดับคุณภาพ
0.20	- บทความวิจัยหรือบทความวิชาการฉบับสมบูรณ์ที่ตีพิมพ์ในรายงานสืบเนื่องจากการประชุมวิชาการระดับชาติ
0.40	- บทความวิจัยหรือบทความวิชาการฉบับสมบูรณ์ที่ตีพิมพ์ในรายงานสืบเนื่องจากการประชุมวิชาการระดับนานาชาติ หรือในวารสารทางวิชาการระดับชาติที่ไม่อยู่ในฐานข้อมูล ตามประกาศ ก.พ.อ. หรือระเบียบคณะกรรมการการอุดมศึกษาว่าด้วย หลักเกณฑ์การพิจารณาวารสารทางวิชาการสำหรับการเผยแพร่ผลงานทางวิชาการ พ.ศ. 2556 แต่สถาบันนำเสนอสภาสถาบันอนุมัติและจัดทำเป็นประกาศให้ทราบเป็นการทั่วไป และแจ้งให้ กพอ./กกอ. ทราบภายใน 30 วันนับแต่วันที่ออกประกาศ - ผลงานที่ได้รับการจดอนุสิทธิบัตร
0.60	- บทความวิจัยหรือบทความวิชาการฉบับสมบูรณ์ที่ตีพิมพ์ในวารสารวิชาการที่ปรากฏในฐานข้อมูล TCI กลุ่มที่ 2
0.80	- บทความวิจัยหรือบทความวิชาการฉบับสมบูรณ์ที่ตีพิมพ์ในวารสารวิชาการระดับนานาชาติที่ไม่อยู่ในฐานข้อมูลตามประกาศ ก.พ.อ. หรือระเบียบคณะกรรมการการอุดมศึกษาว่าด้วย หลักเกณฑ์การพิจารณาวารสารทางวิชาการสำหรับการเผยแพร่ผลงานทางวิชาการ พ.ศ. 2556 แต่สถาบันนำเสนอสภาสถาบันอนุมัติและจัดทำเป็นประกาศให้ทราบเป็นการทั่วไป และแจ้งให้ กพอ./กกอ. ทราบภายใน 30 วันนับแต่วันที่ออกประกาศ (ซึ่งไม่อยู่ใน Beall's list) หรือตีพิมพ์ในวารสารวิชาการที่ปรากฏในฐานข้อมูล TCI กลุ่มที่ 1
1.00	- บทความวิจัยหรือบทความวิชาการฉบับสมบูรณ์ที่ตีพิมพ์ในวารสารวิชาการระดับนานาชาติที่ปรากฏในฐานข้อมูลระดับนานาชาติตามประกาศ ก.พ.อ. หรือระเบียบคณะกรรมการการอุดมศึกษาว่าด้วย หลักเกณฑ์การพิจารณาวารสารทางวิชาการสำหรับการเผยแพร่ผลงานทางวิชาการ พ.ศ. 2556 - ผลงานได้รับการจดสิทธิบัตร - ผลงานวิชาการรับใช้สังคมที่ผ่านการประเมินผ่านเกณฑ์การขอตำแหน่งทางวิชาการแล้ว - ผลงานวิจัยที่หน่วยงานหรือองค์กรระดับชาติว่าจ้างให้ดำเนินการ - ผลงานค้นพบพันธุ์พืช พันธุ์สัตว์ ที่ค้นพบใหม่และได้รับการจดทะเบียน - ตำราหรือหนังสือหรืองานแปลที่ผ่านการประเมินผ่านเกณฑ์การขอตำแหน่งทางวิชาการแล้ว - ตำราหรือหนังสือหรืองานแปลที่ผ่านการพิจารณาตามหลักเกณฑ์การประเมินตำแหน่งทางวิชาการ แต่ไม่ได้นำมาขอรับการประเมินตำแหน่งทางวิชาการ

การส่งบทความเพื่อพิจารณาคัดเลือกให้นำเสนอในการประชุมวิชาการต้องส่งเป็นฉบับสมบูรณ์ (Full Paper) และเมื่อได้รับการตอบรับและตีพิมพ์แล้ว การตีพิมพ์ต้องตีพิมพ์เป็นฉบับสมบูรณ์ซึ่งสามารถอยู่ในรูปแบบเอกสาร หรือสื่ออิเล็กทรอนิกส์ได้

### กำหนดระดับคุณภาพงานสร้างสรรค์ ดังนี้

ค่าน้ำหนัก	ระดับคุณภาพ
0.20	งานสร้างสรรค์ที่มีการเผยแพร่สู่สาธารณะในลักษณะใดลักษณะหนึ่ง หรือผ่านสื่ออิเล็กทรอนิกส์ online
0.40	งานสร้างสรรค์ที่ได้รับการเผยแพร่ในระดับสถาบัน
0.60	งานสร้างสรรค์ที่ได้รับการเผยแพร่ในระดับชาติ
0.80	งานสร้างสรรค์ที่ได้รับการเผยแพร่ในระดับความร่วมมือระหว่างประเทศ
1.00	งานสร้างสรรค์ที่ได้รับการเผยแพร่ในระดับภูมิภาคอาเซียน / นานาชาติ

ผลงานสร้างสรรค์ทุกชิ้นต้องผ่านการพิจารณาจากคณะกรรมการที่มีองค์ประกอบไม่น้อยกว่า 3 คน โดยมีบุคคลภายนอกสถาบันร่วมพิจารณาด้วย

### สรุปผลงานวิชาการ/งานสร้างสรรค์ของอาจารย์ประจำที่ตีพิมพ์เผยแพร่

ประเภทผลงานวิชาการ/งานสร้างสรรค์ของอาจารย์ประจำ	น้ำหนัก	จำนวน	ผลรวมถ่วงน้ำหนัก	หลักฐาน/ตารางอ้างอิง
1.1. บทความวิจัยฉบับสมบูรณ์ที่ตีพิมพ์ในรายงานสืบเนื่องจากการประชุมวิชาการระดับชาติ	0.20	157	31.40	ตารางที่ 2.3-1
1.2 บทความวิชาการฉบับสมบูรณ์ที่ตีพิมพ์ในรายงานสืบเนื่องจากการประชุมวิชาการระดับชาติ	0.20	-	-	
2.1 บทความวิจัยฉบับสมบูรณ์ที่ตีพิมพ์ในรายงานสืบเนื่องจากการประชุมวิชาการระดับนานาชาติ	0.40	22	8.80	ตารางที่ 2.3-2
2.2 บทความวิชาการฉบับสมบูรณ์ที่ตีพิมพ์ในรายงานสืบเนื่องจากการประชุมวิชาการระดับนานาชาติ	0.40	-	-	
2.3 บทความวิจัยฉบับสมบูรณ์ที่ตีพิมพ์ในวารสารทางวิชาการที่ไม่อยู่ในประกาศของ ก.พ.อ. แต่สถาบันนำเสนอสถาบันเพื่ออนุมัติและจัดทำเป็นประกาศให้ทราบเป็นการทั่วไป และแจ้งให้ กพอ./กกอ. ทราบภายใน 30 วันนับแต่วันที่ออกประกาศ	0.40	-	-	
2.4 บทความวิชาการฉบับสมบูรณ์ที่ตีพิมพ์ในวารสารทางวิชาการที่ไม่อยู่ในประกาศของ ก.พ.อ. แต่สถาบันนำเสนอสถาบันเพื่ออนุมัติและจัดทำเป็นประกาศให้ทราบเป็นการทั่วไปและแจ้งให้ กพอ./กกอ. ทราบภายใน 30 วันนับแต่วันที่ออกประกาศ	0.40	-	-	
2.5 ผลงานที่ได้รับการจดอนุสิทธิบัตร	0.40	-	-	
3.1 บทความวิจัยที่ตีพิมพ์ในวารสารวิชาการที่ปรากฏในฐานข้อมูล TCI กลุ่มที่ 2	0.60	11	6.60	ตารางที่ 2.3-3
3.2 บทความวิชาการที่ตีพิมพ์ในวารสารวิชาการที่ปรากฏในฐานข้อมูล TCI กลุ่มที่ 2	0.60	-	-	
4.1 บทความวิจัยที่ตีพิมพ์ในวารสารวิชาการระดับนานาชาติที่ไม่อยู่ในฐานข้อมูลตามประกาศ ก.พ.อ. แต่สถาบันนำเสนอสภา	0.80	-	-	

ประเภทผลงานวิชาการ/งานสร้างสรรค์ของอาจารย์ประจำ	น้ำหนัก	จำนวน	ผลรวมถ่วง น้ำหนัก	หลักฐาน/ ตารางอ้างอิง
สถาบันเพื่ออนุมัติและจัดทำเป็นประกาศให้ทราบเป็นการทั่วไป และแจ้งให้ กพอ./กกอ. ทราบภายใน 30 วันนับแต่วันที่ออกประกาศ				
4.2 บทความวิชาการที่ตีพิมพ์ในวารสารวิชาการระดับนานาชาติที่ไม่อยู่ในฐานข้อมูลตามประกาศ ก.พ.อ. แต่สถาบันนำเสนอสถาบันเพื่ออนุมัติและจัดทำเป็นประกาศให้ทราบเป็นการทั่วไปและแจ้งให้ กพอ./กกอ. ทราบภายใน 30 วันนับแต่วันที่ออกประกาศ	0.80	-	-	
4.3 บทความวิจัยที่ตีพิมพ์ในวารสารวิชาการที่ปรากฏในฐานข้อมูล TCI กลุ่มที่ 1	0.80	170	136.00	ตารางที่ 2.3-4
4.4 บทความวิชาการที่ตีพิมพ์ในวารสารวิชาการที่ปรากฏในฐานข้อมูล TCI กลุ่มที่ 1	0.80	-	-	
5.1 บทความวิจัยที่ตีพิมพ์ในวารสารวิชาการระดับนานาชาติที่ปรากฏในฐานข้อมูลระดับนานาชาติตามประกาศ ก.พ.อ. หรือระเบียบคณะกรรมการการอุดมศึกษา ว่าด้วย หลักเกณฑ์การพิจารณาวารสารทางวิชาการสำหรับการเผยแพร่ผลงานทางวิชาการ พ.ศ. 2556	1.00	1	1	ตารางที่ 2.3-5
5.2 บทความวิชาการที่ตีพิมพ์ในวารสารวิชาการระดับนานาชาติที่ปรากฏในฐานข้อมูลระดับนานาชาติตามประกาศ ก.พ.อ. หรือระเบียบคณะกรรมการการอุดมศึกษา ว่าด้วย หลักเกณฑ์การพิจารณาวารสารทางวิชาการสำหรับการเผยแพร่ผลงานทางวิชาการ พ.ศ. 2556	1.00	-	-	
5.3 ผลงานที่ได้รับการจดสิทธิบัตร	1.00	-	-	
5.4 ผลงานวิชาการรับใช้สังคมที่ได้รับการประเมินผ่านการประเมินตำแหน่งทางวิชาการแล้ว	1.00	-	-	
5.5 ผลงานวิจัยที่หน่วยงานหรือองค์กรระดับชาติว่าจ้างให้ดำเนินการ	1.00	-	-	
5.6 ผลงานค้นพบพันธุ์พืช พันธุ์สัตว์ ที่ค้นพบใหม่และได้รับการจดทะเบียน	1.00	-	-	
5.7 ตำราหรือหนังสือหรืองานแปลที่ได้รับการประเมินผ่านการขอตำแหน่งทางวิชาการแล้ว	1.00	1	1	ตารางที่ 2.3-5
5.8 ตำราหรือหนังสือหรืองานแปลที่ผ่านการพิจารณาตามหลักเกณฑ์การประเมินตำแหน่งทางวิชาการแต่ไม่ได้นำมาขอรับการประเมินตำแหน่งทางวิชาการ	1.00	2	2	ตารางที่ 2.3-6
6. งานสร้างสรรค์ที่มีการเผยแพร่สู่สาธารณะในลักษณะใดลักษณะหนึ่ง หรือผ่านสื่ออิเล็กทรอนิกส์ online	0.20			

ประเภทผลงานวิชาการ/งานสร้างสรรค์ของอาจารย์ประจำ	น้ำหนัก	จำนวน	ผลรวมถ่วงน้ำหนัก	หลักฐาน/ ตารางอ้างอิง
7. งานสร้างสรรค์ที่ได้รับการเผยแพร่ในระดับสถาบัน	0.40			
8. งานสร้างสรรค์ที่ได้รับการเผยแพร่ในระดับชาติ	0.60			
9. งานสร้างสรรค์ที่ได้รับการเผยแพร่ในระดับความร่วมมือระหว่างประเทศ	0.80			
10. งานสร้างสรรค์ที่ได้รับการเผยแพร่ในระดับภูมิภาคอาเซียน/ นานาชาติ	1.00			
จำนวนอาจารย์ประจำทั้งหมด		103.5		
จำนวนผลงานวิชาการทั้งหมด		364		
จำนวนผลงานสร้างสรรค์ทั้งหมด				
ผลรวมถ่วงน้ำหนักของผลงานวิชาการของอาจารย์ประจำ			186.80	
ผลรวมถ่วงน้ำหนักของผลงานสร้างสรรค์ของอาจารย์ประจำ				
ร้อยละของผลรวมถ่วงน้ำหนักของผลงานวิชาการของอาจารย์ ประจำ			180	
ร้อยละของผลรวมถ่วงน้ำหนักของผลงานสร้างสรรค์ของอาจารย์ ประจำ				
ค่าร้อยละของผลรวมถ่วงน้ำหนักของผลงานวิชาการของอาจารย์ ประจำ			467	
ค่าร้อยละของผลรวมถ่วงน้ำหนักของผลงานสร้างสรรค์ของ อาจารย์ประจำ				

ผลการประเมินตนเองปีที่แล้ว:	215.05	เกณฑ์ประเมิน :	5	คะแนน
ผลการประเมินตนเองครั้งนี้:	180.48	เกณฑ์ประเมิน :	5	คะแนน
เป้าหมายของปีนี้ :	40.00%	ผลการดำเนินงาน	<input checked="" type="checkbox"/>	บรรลุเป้าหมาย
เป้าหมายปีต่อไป :	40.00%	เกณฑ์ประเมิน :	5	คะแนน

#### ผลการดำเนินงานและผลการประเมินตนเอง:

ในปี พ.ศ. 2561 คณะวิทยาการจัดการ มีอาจารย์ประจำรวมผู้ลาศึกษาต่อ 103.5 คน มีผลงานวิชาการของอาจารย์ที่ได้รับการรับรองคุณภาพรวม 361 ชิ้น ผลรวมถ่วงน้ำหนักของผลงานวิชาการของอาจารย์ประจำเท่ากับ 184.40 คิดเป็นผลงานวิชาการที่ได้รับการรับรองคุณภาพตามเกณฑ์ร้อยละ 178 เท่ากับ 5 คะแนน

## รายการเอกสารหลักฐาน

หมายเลข	รายการเอกสารหลักฐาน
วก.2.3-1	บทความวิจัยฉบับสมบูรณ์ที่ตีพิมพ์ในรายงานสืบเนื่องจากการประชุมวิชาการระดับชาติ (จำนวน 157 เรื่อง)
วก.2.3-2	บทความวิจัยฉบับสมบูรณ์ที่ตีพิมพ์ในรายงานสืบเนื่องจากการประชุมวิชาการระดับนานาชาติ (จำนวน 22 เรื่อง)
วก.2.3-3	บทความวิจัยที่ตีพิมพ์ในวารสารวิชาการที่ปรากฏในฐานข้อมูล TCI กลุ่มที่ 2 (จำนวน 11 เรื่อง)
วก.2.3-4	บทความวิจัยที่ตีพิมพ์ในวารสารวิชาการที่ปรากฏในฐานข้อมูล TCI กลุ่มที่ 1 (จำนวน 170 เรื่อง)
วก.2.3-5	บทความวิจัยที่ตีพิมพ์ในวารสารวิชาการระดับนานาชาติที่ปรากฏในฐานข้อมูลระดับนานาชาติตามประกาศ ก.พ.อ. หรือระเบียบคณะกรรมการการอุดมศึกษา ว่าด้วย หลักเกณฑ์การพิจารณาวารสารทางวิชาการสำหรับการเผยแพร่ผลงานทางวิชาการ พ.ศ. 2556 (จำนวน 1 เรื่อง)
วก.2.3-6	ตำราหรือหนังสือหรืองานแปลที่ได้รับการประเมินผ่านเกณฑ์การขอตำแหน่งทางวิชาการแล้ว (จำนวน 1 เรื่อง)
วก.2.3-7	ตำราหรือหนังสือหรืองานแปลที่ผ่านการพิจารณาตามหลักเกณฑ์การประเมินตำแหน่งทางวิชาการแต่ไม่ได้นำมาขอรับการประเมินตำแหน่งทางวิชาการ (จำนวน 2 เรื่อง)

ตารางประกอบการเก็บข้อมูลการผลงานวิชาการของอาจารย์ประจำคณะวิทยาการจัดการ

ตารางที่ 2.3-1 บทความวิจัยหรือบทความวิชาการฉบับสมบูรณ์ที่ตีพิมพ์ในรายงานสืบเนื่องจากการประชุมวิชาการ ปี พ.ศ. 2561 (1 ม.ค.61-31 ธ.ค.61) (ค่าน้ำหนัก 0.20)

ลำดับที่	ชื่อบทความวิจัยฉบับสมบูรณ์ (Full Paper) ที่ได้รับการตีพิมพ์สืบเนื่องจากการประชุมวิชาการ (ไทย/อังกฤษ)	ชื่อเจ้าของผลงานและผู้ร่วม	ชื่อการประชุมวิชาการ วัน-เดือน-ปี สถานที่/จังหวัด/ประเทศที่จัด / เลขหน้า ไม้แนบซ้ำ แม้ว่าบทความวิจัยนั้นจะได้รับการตีพิมพ์สืบเนื่องจากการประชุมวิชาการหลายครั้งก็ตาม	หลักฐาน / ตารางประกอบ
<b>บทความวิจัยฉบับสมบูรณ์ที่ตีพิมพ์ในรายงานสืบเนื่องจากการประชุมวิชาการระดับชาติ</b>				
1	เรื่องเล่าความสำเร็จของผู้ประกอบการร้านอาหารเฉพาะกลุ่มกรณีศึกษา ครั้ววรรณิการ์ “ทุกอย่างทำจากไก่”	พิทักษ์ ศิริวงศ์, ภาณุวัฒน์ สังกะเพชร และพิทวัส บุญชูยิ่ง	การประชุมสังคมนวัตกรรมวิชาการระดับชาติ ครั้งที่ 14 “สังคมพหุวัฒนธรรมภายใต้กระแสการเปลี่ยนผ่านสู่ยุค Thailand 4.0”, มหาวิทยาลัยราชภัฏเชียงราย, 18 มกราคม 2561, หน้า 333-342.	
2	รูปแบบและกลยุทธ์ด้านการตลาดสู่ความสำเร็จของผู้ประกอบการร้านอาหารเพื่อสุขภาพ กรณีศึกษาร้านอาหาร SUSTAINA Organic Restaurant เขตวัฒนา กรุงเทพมหานคร	พิทักษ์ ศิริวงศ์, ชัญญานุช จันทร์ทอง และมัณฑุพัฒน์ พันธุ์เจริญ	การประชุมสังคมนวัตกรรมวิชาการระดับชาติ ครั้งที่ 14 “สังคมพหุวัฒนธรรมภายใต้กระแสการเปลี่ยนผ่านสู่ยุค Thailand 4.0”, มหาวิทยาลัยราชภัฏเชียงราย, 18 มกราคม 2561, หน้า 343-350.	
3	การให้ความหมายและการสร้างมูลค่าเพื่อของร้านอาหารเพื่อสุขภาพ กรณีศึกษาร้านอาหารเพื่อสุขภาพ Greenmade Café อาคาร AIA Capital Center ถนนรัชดาภิเษก จังหวัด กรุงเทพมหานคร	รพีพัฒน์ วัดเผือก, วชิรญาณ ทิพย์ไถ่ และพิทักษ์ ศิริวงศ์	การประชุมสังคมนวัตกรรมวิชาการระดับชาติ ครั้งที่ 14 “สังคมพหุวัฒนธรรมภายใต้กระแสการเปลี่ยนผ่านสู่ยุค Thailand 4.0”, มหาวิทยาลัยราชภัฏเชียงราย, 18 มกราคม 2561, หน้า 351-360.	
4	การสร้างมูลค่าเพิ่มของผลิตภัณฑ์ สู่ความสำเร็จของผู้ประกอบการร้านอาหารเพื่อสุขภาพ : กรณีศึกษา ร้านสวนผักน้ำ เขตจตุจักร กรุงเทพมหานคร	พิทักษ์ ศิริวงศ์, กำพล เขียวชาญศิลป์ และอภิวัฒน์ บางเหลือง	การประชุมสังคมนวัตกรรมวิชาการระดับชาติ ครั้งที่ 14 “สังคมพหุวัฒนธรรมภายใต้กระแสการเปลี่ยนผ่านสู่ยุค Thailand 4.0”, มหาวิทยาลัยราชภัฏเชียงราย, 18	



ลำดับที่	ชื่อบทความวิจัยฉบับสมบูรณ์ (Full Paper) ที่ได้รับการตีพิมพ์สืบเนื่องจากการประชุมวิชาการ (ไทย/อังกฤษ)	ชื่อเจ้าของผลงานและผู้ร่วม	ชื่อการประชุมวิชาการ วัน-เดือน-ปี สถานที่/จังหวัด/ประเทศที่จัด / เลขหน้า ไม่นับซ้ำ แม้ว่าบทความวิจัยนั้นจะได้รับการตีพิมพ์สืบเนื่องจากการประชุมวิชาการหลายครั้งก็ตาม	หลักฐาน / ตารางประกอบ
			มกราคม 2561, หน้า 361-369.	
5	การสร้างมูลค่าเพิ่มและกลยุทธ์การตลาดของผู้ประกอบการร้านไอศกรีมหม้อไฟยศเส กรุงเทพมหานคร	ธัญพร เนาวังวรารท์, อรัญญา มิ่งผล และ <u>พิทักษ์ ศิริวงศ์</u>	การประชุมสังคมนวัตกรรมวิชาการระดับชาติ ครั้งที่ 14 “สังคมพหุวัฒนธรรมภายใต้กระแสการเปลี่ยนผ่านสู่ยุค Thailand 4.0”, มหาวิทยาลัยราชภัฏเชียงราย, 18 มกราคม 2561, หน้า 370-377.	
6	รูปแบบกลยุทธ์ทางการตลาด และการสร้างมูลค่าเพิ่มของธุรกิจรับซื้อและจัดจำหน่ายผักออร์แกนิกไร้สารพิษ วิทยาลัยศึกษาบริษัท Veget Deli	<u>พิทักษ์ ศิริวงศ์</u> , ชนุดม กิตติสาเรศ และสิทธิศักดิ์ เนียมหอม	การประชุมสังคมนวัตกรรมวิชาการระดับชาติ ครั้งที่ 14 “สังคมพหุวัฒนธรรมภายใต้กระแสการเปลี่ยนผ่านสู่ยุค Thailand 4.0”, มหาวิทยาลัยราชภัฏเชียงราย, 18 มกราคม 2561, หน้า 392-401.	
7	เรื่องเล่าความสำเร็จของผู้ประกอบการร้านอาหารเพื่อสุขภาพ วิทยาลัยศึกษา ร้านอาหารและขนมเพื่อสุขภาพ Nature farm café จังหวัดกรุงเทพมหานคร	เกียรติศักดิ์ เลิศสินเตชนนท์, สิรีเดช ดอกไม้ทอง และ <u>พิทักษ์ ศิริวงศ์</u>	การประชุมสังคมนวัตกรรมวิชาการระดับชาติ ครั้งที่ 14 “สังคมพหุวัฒนธรรมภายใต้กระแสการเปลี่ยนผ่านสู่ยุค Thailand 4.0”, มหาวิทยาลัยราชภัฏเชียงราย, 18 มกราคม 2561, หน้า 575-586.	
8	แรงจูงใจที่ส่งผลต่อการเลือกบริโภคขนมไทยของกลุ่มวัยรุ่น และกลุ่มวัยทำงาน	อังคณา ยศวิปาน, กมลชนก หาวัน และ <u>นภนันทน์ หอมสุด</u>	การประชุมสังคมนวัตกรรมวิชาการระดับชาติ ครั้งที่ 14 “สังคมพหุวัฒนธรรมภายใต้กระแสการเปลี่ยนผ่านสู่ยุค Thailand 4.0”, มหาวิทยาลัยราชภัฏเชียงราย, 18 มกราคม 2561, หน้า 672-679.	
9	กระบวนการที่ส่งผลให้ธุรกิจ OEM ประสบความสำเร็จเป็นธุรกิจ Startup วิทยาลัยศึกษา Deeping Soap Service	دنسرณ มุสิก, วิฑิตพล บั้วรัมย์ และ <u>นภนันทน์ หอมสุด</u>	การประชุมสังคมนวัตกรรมวิชาการระดับชาติ ครั้งที่ 14 “สังคมพหุวัฒนธรรมภายใต้กระแสการเปลี่ยนผ่านสู่ยุค Thailand 4.0”, มหาวิทยาลัยราชภัฏเชียงราย, 18	

ลำดับที่	ชื่อบทความวิจัยฉบับสมบูรณ์ (Full Paper) ที่ได้รับการตีพิมพ์สืบเนื่องจากการประชุมวิชาการ (ไทย/อังกฤษ)	ชื่อเจ้าของผลงานและผู้ร่วม	ชื่อการประชุมวิชาการ วัน-เดือน-ปี สถานที่/จังหวัด/ประเทศที่จัด / เลขหน้า ไม่นับซ้ำ แม้ว่าบทความวิจัยนั้นจะได้รับการตีพิมพ์สืบเนื่องจากการประชุมวิชาการหลายครั้งก็ตาม	หลักฐาน / ตารางประกอบ
			มกราคม 2561, หน้า 680-685.	
10	ความหลงใหลในจุดหมายที่ส่งผลต่อความจงรักภักดีในจุดหมายของนักท่องเที่ยวในเขตอำเภอหัวหิน จังหวัดประจวบคีรีขันธ์	สุภาวรรณ ลิ้มวิไลกุล, สุธิดา สถิตย์วรารคม และ <u>นันทน์ หอมสุต</u>	การประชุมสังคมนศาสตร์วิชาการระดับชาติ ครั้งที่ 14 “สังคมพหุวัฒนธรรมภายใต้กระแสการเปลี่ยนผ่านสู่ยุค Thailand 4.0”, มหาวิทยาลัยราชภัฏเชียงราย, 18 มกราคม 2561, หน้า 686-693.	
11	ปัจจัยที่มีอิทธิพลต่อการยอมรับนวัตกรรมการทำธุรกรรมทางการเงินผ่านระบบ Airpay	ศศิวิมล พงษ์เรืองกิจ, นริดา ดีศรี และ <u>นันทน์ หอมสุต</u>	การประชุมสังคมนศาสตร์วิชาการระดับชาติ ครั้งที่ 14 “สังคมพหุวัฒนธรรมภายใต้กระแสการเปลี่ยนผ่านสู่ยุค Thailand 4.0”, มหาวิทยาลัยราชภัฏเชียงราย, 18 มกราคม 2561, หน้า 694-701.	
12	รูปแบบความสำเร็จในการดำเนินธุรกิจบริการด้านการเดินทางด้วยการประยุกต์นวัตกรรมด้านเทคโนโลยีสารสนเทศ	กุลธิดา เล้าเจริญ และ <u>จิตพนธ์ ชุมเกต</u>	การประชุมสังคมนศาสตร์วิชาการระดับชาติ ครั้งที่ 14 “สังคมพหุวัฒนธรรมภายใต้กระแสการเปลี่ยนผ่านสู่ยุค Thailand 4.0”, มหาวิทยาลัยราชภัฏเชียงราย, 18 มกราคม 2561, หน้า 402-412.	
13	ปัจจัยด้านแรงจูงใจที่ส่งผลต่อพฤติกรรมการท่องเที่ยวเชิงนิเวศของผู้บริโภคยุคใหม่ : พื้นที่ศึกษา อุทยานสิ่งแวดล้อมสิรินธร อำเภอชะอำ จังหวัดเพชรบุรี	ฉันทพรพรณ สุนทร, ทักษิณ สกุลรัตน์พรชัย และ <u>จิตพนธ์ ชุมเกต</u>	การประชุมสังคมนศาสตร์วิชาการระดับชาติ ครั้งที่ 14 “สังคมพหุวัฒนธรรมภายใต้กระแสการเปลี่ยนผ่านสู่ยุค Thailand 4.0”, มหาวิทยาลัยราชภัฏเชียงราย, 18 มกราคม 2561, หน้า 413-422.	
14	ปัจจัยที่ส่งผลต่อการตัดสินใจซื้ออาหารผ่านทางระบบออนไลน์ร้านปุดองอันยองของกลุ่มผู้บริโภคยุคใหม่	ณิชากุล สามเมือง, เทพธิดา มาลัยลอย และ <u>จิตพนธ์ ชุมเกต</u>	การประชุมสังคมนศาสตร์วิชาการระดับชาติ ครั้งที่ 14 “สังคมพหุวัฒนธรรมภายใต้กระแสการเปลี่ยนผ่านสู่ยุค Thailand 4.0”, มหาวิทยาลัยราชภัฏเชียงราย, 18	

ลำดับที่	ชื่อบทความวิจัยฉบับสมบูรณ์ (Full Paper) ที่ได้รับการตีพิมพ์สืบเนื่องจากการประชุมวิชาการ (ไทย/อังกฤษ)	ชื่อเจ้าของผลงานและผู้ร่วม	ชื่อการประชุมวิชาการ วัน-เดือน-ปี สถานที่/จังหวัด/ประเทศที่จัด / เลขหน้า ไม่นับซ้ำ แม้ว่าบทความวิจัยนั้นจะได้รับการตีพิมพ์สืบเนื่องจากการประชุมวิชาการหลายครั้งก็ตาม	หลักฐาน / ตารางประกอบ
			มกราคม 2561, หน้า 423-434.	
15	ปัจจัยด้านทัศนคติที่มีอิทธิพลต่อพฤติกรรมการตัดสินใจซื้ออาหารเพื่อสุขภาพของผู้บริโภคในเขตอำเภอหัวหิน จังหวัดประจวบคีรีขันธ์	ธันวารัตน์ แสงโสภา, ปวีณา อ่อนเฉลียว และจิตพนธ์ ชุมเกต	การประชุมสังคมนศาสตร์วิชาการระดับชาติ ครั้งที่ 14 “สังคมพหุวัฒนธรรมภายใต้กระแสการเปลี่ยนผ่านสู่ยุค Thailand 4.0”, มหาวิทยาลัยราชภัฏเชียงราย, 18 มกราคม 2561, หน้า 435-446.	
16	ปัจจัยที่มีอิทธิพลต่อการตัดสินใจซื้อสินค้าผ่านทางแอปพลิเคชันและเว็บไซต์ Looksii ของกลุ่มผู้บริโภค Gen Y	ปาไลตา โชนาคะวโร, ปิ่นบุญ อมรภิบาล และจิตพนธ์ ชุมเกต	การประชุมสังคมนศาสตร์วิชาการระดับชาติ ครั้งที่ 14 “สังคมพหุวัฒนธรรมภายใต้กระแสการเปลี่ยนผ่านสู่ยุค Thailand 4.0”, มหาวิทยาลัยราชภัฏเชียงราย, 18 มกราคม 2561, หน้า 447-456.	
17	การสื่อสารทางการตลาดแบบบูรณาการที่มีผลต่อพฤติกรรมการตัดสินใจซื้อสินค้าของกลุ่มผู้บริโภครุ่นใหม่ที่ร้านอีฟแอนด์บอย เขตกรุงเทพมหานคร	พีชชญา ทองยอด, นาราทิพย์ มาลัย และจิตพนธ์ ชุมเกต	การประชุมสังคมนศาสตร์วิชาการระดับชาติ ครั้งที่ 14 “สังคมพหุวัฒนธรรมภายใต้กระแสการเปลี่ยนผ่านสู่ยุค Thailand 4.0”, มหาวิทยาลัยราชภัฏเชียงราย, 18 มกราคม 2561, หน้า 457-467.	
18	แรงจูงใจด้านนวัตกรรมและความคิดสร้างสรรค์ที่มีต่อการตัดสินใจซื้อสินค้าชาตรา่มือของผู้บริโภคในเขตกรุงเทพมหานคร	จิตพนธ์ ชุมเกต, สุภาวดี เอี่ยมสะอาด และอรอนงค์ พงษ์สวัสดิ์	การประชุมสังคมนศาสตร์วิชาการระดับชาติ ครั้งที่ 14 “สังคมพหุวัฒนธรรมภายใต้กระแสการเปลี่ยนผ่านสู่ยุค Thailand 4.0”, มหาวิทยาลัยราชภัฏเชียงราย, 18 มกราคม 2561, หน้า 468-475.	
19	รูปแบบการสื่อสารการตลาดสินค้าของธุรกิจสตาร์ทอัพประเภทธุรกิจบริการทางการแพทย์ กรณีศึกษา เฮลท์ แอท โฮม	ณัฐชยา นาทิพย์, เนรัญชลา สุขประเสริฐ และจิตพนธ์ ชุมเกต	การประชุมสังคมนศาสตร์วิชาการระดับชาติ ครั้งที่ 14 “สังคมพหุวัฒนธรรมภายใต้กระแสการเปลี่ยนผ่านสู่ยุค Thailand 4.0”, มหาวิทยาลัยราชภัฏเชียงราย, 18	

ลำดับที่	ชื่อบทความวิจัยฉบับสมบูรณ์ (Full Paper) ที่ได้รับการตีพิมพ์สืบเนื่องจากการประชุมวิชาการ (ไทย/อังกฤษ)	ชื่อเจ้าของผลงานและผู้ร่วม	ชื่อการประชุมวิชาการ วัน-เดือน-ปี สถานที่/จังหวัด/ประเทศที่จัด / เลขหน้า ไม่นับซ้ำ แม้ว่าบทความวิจัยนั้นจะได้รับการตีพิมพ์สืบเนื่องจากการประชุมวิชาการหลายครั้งก็ตาม	หลักฐาน/ตารางประกอบ
			มกราคม 2561, หน้า 587-597.	
20	การศึกษาแนวทางการพัฒนาศักยภาพเชิงพื้นที่เพื่อรองรับการท่องเที่ยวของคิงบางกะเจ้า อำเภอบางปะอิน จังหวัดสมุทรปราการ	วรัญญา คร้ามอ่วมเจริญ, สาธินี แซ่ลิ้ว และ <u>จิตพนธ์ ชุมเกตุ</u>	การประชุมสังคมนวัตกรรมระดับชาติ ครั้งที่ 14 “สังคมพหุวัฒนธรรมภายใต้กระแสการเปลี่ยนผ่านสู่ยุค Thailand 4.0”, มหาวิทยาลัยราชภัฏเชียงราย, 18 มกราคม 2561, หน้า 598-607.	
21	การยอมรับเทคโนโลยีสารสนเทศและพฤติกรรมผู้บริโภคออนไลน์ที่มีผลต่อความพึงพอใจในการใช้บริการการ์ตูนดิจิทัล Webtoon ของผู้บริโภคชาวไทย	<u>ฐิติพร สำราญศาสตร์</u> , ตรีตาภรณ์ มะโนลี และอัยรดา สถิตย์กุล	การประชุมสังคมนวัตกรรมระดับชาติ ครั้งที่ 14 “สังคมพหุวัฒนธรรมภายใต้กระแสการเปลี่ยนผ่านสู่ยุค Thailand 4.0”, มหาวิทยาลัยราชภัฏเชียงราย, 18 มกราคม 2561, หน้า 183-195.	
22	การยอมรับนวัตกรรมที่ส่งผลต่อความเชื่อมั่นในการใช้บริการทำธุรกรรมทางการเงินออนไลน์ผ่าน แอปพลิเคชัน BluePay Wallet	นรพนธ์ ฤกษ์อุโฆษ, ธัญยรัสมิ์ ภาวิจักชัยกุล และ <u>ฐิติพร สำราญศาสตร์</u>	การประชุมสังคมนวัตกรรมระดับชาติ ครั้งที่ 14 “สังคมพหุวัฒนธรรมภายใต้กระแสการเปลี่ยนผ่านสู่ยุค Thailand 4.0”, มหาวิทยาลัยราชภัฏเชียงราย, 18 มกราคม 2561, หน้า 196-208.	
23	การศึกษาปัจจัยการปรับตัวของธุรกิจเปิดใหม่ โดยการประยุกต์ใช้เทคโนโลยี กรณีศึกษา ฟิตเนส T3GYM ฟิตเนส ที่ดีที่สุดในจังหวัดตรัง อำเภอน้ำร้อน จังหวัดตรัง	ธิดิ โภคาวัฒนา, ชาญวิชญ์ พิพัฒน์รัชตกุล และ <u>ฐิติพร สำราญศาสตร์</u>	การประชุมสังคมนวัตกรรมระดับชาติ ครั้งที่ 14 “สังคมพหุวัฒนธรรมภายใต้กระแสการเปลี่ยนผ่านสู่ยุค Thailand 4.0”, มหาวิทยาลัยราชภัฏเชียงราย, 18 มกราคม 2561, หน้า 209-223.	
24	การศึกษาปัจจัยความไว้วางใจที่มีผลต่อการซื้อขายสัตว์เลี้ยงออนไลน์ กรณีศึกษาเว็บไซต์ PickaPet	เนรัญชลา สุทธิอาคาร, อภิษฎา บุญเรือง และ <u>ฐิติพร สำราญศาสตร์</u>	การประชุมสังคมนวัตกรรมระดับชาติ ครั้งที่ 14 “สังคมพหุวัฒนธรรมภายใต้กระแสการเปลี่ยนผ่านสู่ยุค Thailand 4.0”, มหาวิทยาลัยราชภัฏเชียงราย, 18	

ลำดับที่	ชื่อบทความวิจัยฉบับสมบูรณ์ (Full Paper) ที่ได้รับการตีพิมพ์สืบเนื่องจากการประชุมวิชาการ (ไทย/อังกฤษ)	ชื่อเจ้าของผลงานและผู้ร่วม	ชื่อการประชุมวิชาการ วัน-เดือน-ปี สถานที่/จังหวัด/ประเทศที่จัด / เลขหน้า ไม่นับซ้ำ แม้ว่าบทความวิจัยนั้นจะได้รับการตีพิมพ์สืบเนื่องจากการประชุมวิชาการหลายครั้งก็ตาม	หลักฐาน / ตารางประกอบ
			มกราคม 2561, หน้า 224-235.	
25	การศึกษาเปรียบเทียบปัจจัยที่มีผลต่อการตัดสินใจเลือกซื้อเครื่องสำอางแบรนด์ Mistine และแบรนด์ Etude ผ่านแอปพลิเคชัน Shopee ของนักศึกษาหญิงมหาวิทยาลัยศิลปากร วิทยาเขตสารสนเทศเพชรบุรี	พานทอง ศิริเดช, ญัฐสิมา กิตติสังวรา และ <u>ฐิติพร สำราญศาสตร์</u>	การประชุมสังคมนวัตกรรมวิชาการระดับชาติ ครั้งที่ 14 “สังคมพหุวัฒนธรรมภายใต้กระแสการเปลี่ยนผ่านสู่ยุค Thailand 4.0”, มหาวิทยาลัยราชภัฏเชียงราย, 18 มกราคม 2561, หน้า 236-249.	
26	แนวทางในการพัฒนา OTOP ในยุค 4.0 ของกาแพบ้านไร่ไชยราช อำเภอสะพานน้อย จังหวัดประจวบคีรีขันธ์	นवल สีสว่างค์สันติ, สุภราช หนูหา และ <u>ฐิติพร สำราญศาสตร์</u>	การประชุมสังคมนวัตกรรมวิชาการระดับชาติ ครั้งที่ 14 “สังคมพหุวัฒนธรรมภายใต้กระแสการเปลี่ยนผ่านสู่ยุค Thailand 4.0”, มหาวิทยาลัยราชภัฏเชียงราย, 18 มกราคม 2561, หน้า 250-259.	
27	เทคนิคการดำเนินธุรกิจมูลไส้เดือนเงินล้าน กรณีศึกษา โชคดีฟาร์ม	ฉัตรรัมย์ ภาวิจักชัยกุล และ <u>ฐิติพร สำราญศาสตร์</u>	การประชุมสังคมนวัตกรรมวิชาการระดับชาติ ครั้งที่ 14 “สังคมพหุวัฒนธรรมภายใต้กระแสการเปลี่ยนผ่านสู่ยุค Thailand 4.0”, มหาวิทยาลัยราชภัฏเชียงราย, 18 มกราคม 2561, หน้า 719-731.	
28	การรับรู้ และปัจจัยส่วนประสมการตลาดที่มีต่อทัศนคติการใช้บริการแอปพลิเคชัน Line Man	เกณิกา วงศ์ขารี, พิชักษณ์ พลธานี และ <u>ฐิติพร สำราญศาสตร์</u>	การประชุมสังคมนวัตกรรมวิชาการระดับชาติ ครั้งที่ 14 “สังคมพหุวัฒนธรรมภายใต้กระแสการเปลี่ยนผ่านสู่ยุค Thailand 4.0”, มหาวิทยาลัยราชภัฏเชียงราย, 18 มกราคม 2561, หน้า 607-619.	
29	ปัจจัยที่มีผลต่อการตัดสินใจสั่งซื้ออาหารผ่านแอปพลิเคชัน LINE MAN เขตพระโขนง กรุงเทพมหานคร	สุดารัตน์ สิริมหางค์, สุวนันท์ คงใหม่ และ <u>ฐิติพร สำราญศาสตร์</u>	การประชุมสังคมนวัตกรรมวิชาการระดับชาติ ครั้งที่ 14 “สังคมพหุวัฒนธรรมภายใต้กระแสการเปลี่ยนผ่านสู่ยุค Thailand 4.0”, มหาวิทยาลัยราชภัฏเชียงราย, 18	

ลำดับที่	ชื่อบทความวิจัยฉบับสมบูรณ์ (Full Paper) ที่ได้รับการตีพิมพ์สืบเนื่องจากการประชุมวิชาการ (ไทย/อังกฤษ)	ชื่อเจ้าของผลงานและผู้ร่วม	ชื่อการประชุมวิชาการ วัน-เดือน-ปี สถานที่/จังหวัด/ประเทศที่จัด / เลขหน้า ไม่นับซ้ำ แม้ว่าบทความวิจัยนั้นจะได้รับการตีพิมพ์สืบเนื่องจากการประชุมวิชาการหลายครั้งก็ตาม	หลักฐาน / ตารางประกอบ
			มกราคม 2561, หน้า 620-629.	
30	ปัจจัยที่ส่งผลต่อการเลือกรับบริการดูแลผู้สูงอายุผ่านแอปพลิเคชัน	ชฎาธาร วรณประไพ, ฐิติกาญจน์ แสงสุดตา และจิตติพร สำราญศาสตร์	การประชุมสังคมนิติศาสตร์วิชาการระดับชาติ ครั้งที่ 14 “สังคมพหุวัฒนธรรมภายใต้กระแสการเปลี่ยนผ่านสู่ยุค Thailand 4.0”, มหาวิทยาลัยราชภัฏเชียงราย, 18 มกราคม 2561, หน้า 630-643.	
31	การสร้างมูลค่าเพิ่มของผู้ประกอบการร้านอาหารเพื่อสุขภาพ กรณีศึกษาร้านสถานีผัก แอนด์ คนรักกาแฟ	รัฐพงศ์ วงศ์ชัย, สุรพัศ ศรีฤกษ์ และพิทักษ์ศิริวงศ์	การประชุมวิชาการระดับชาติ ครั้งที่ 7 “วิทยาการจัดการวิชาการ 2018: การวิจัยและนวัตกรรม เพื่อการพัฒนาท้องถิ่นสู่ประเทศไทย 4.0”, คณะวิทยาการจัดการ มหาวิทยาลัยราชภัฏกำแพงเพชร, 2 กุมภาพันธ์ 2561, หน้า 111-118.	
32	อิทธิพลของแรงจูงใจที่ส่งผลต่อการแบ่งปันข้อมูลการท่องเที่ยวผ่านเครือข่ายสังคมออนไลน์	นภานนท์ หอมสุด, สุธิดา สติยวีระาคม และสุภาวรรณ ลิ้มวิไลกุล	การประชุมทางวิชาการระดับชาติ พะเยาวิจัย ครั้งที่ 7, มหาวิทยาลัยพะเยา, 25-26 มกราคม 2561, หน้า 1836-1846.	
33	กลยุทธ์ทางการตลาดและการสร้างมูลค่าเพิ่มของธุรกิจไอศกรีม กรณีศึกษา ร้านไอศกรีม IceDEA เขตปทุมวัน กรุงเทพมหานคร	จิราณัฐ เมตตา, นภัสสร วงษ์คำหาญ และนภานนท์ หอมสุด	การประชุมวิชาการระดับชาติ ครั้งที่ 7 “วิทยาการจัดการวิชาการ 2018: การวิจัยและนวัตกรรม เพื่อการพัฒนาท้องถิ่นสู่ประเทศไทย 4.0”, คณะวิทยาการจัดการ มหาวิทยาลัยราชภัฏกำแพงเพชร, 2 กุมภาพันธ์ 2561, หน้า 181-187.	
34	การเปรียบเทียบพฤติกรรมกรรมการบริโภคาาแฟสด และกาแฟสำเร็จรูปของผู้บริโภค ในอำเภอหัวหิน จังหวัด	เจตปริยา ตรินิตย์, อาริตา หนูเจริญ และนภานนท์ หอมสุด	การประชุมวิชาการระดับชาติ ครั้งที่ 7 “วิทยาการจัดการวิชาการ 2018: การวิจัยและนวัตกรรม เพื่อการ	

ลำดับที่	ชื่อบทความวิจัยฉบับสมบูรณ์ (Full Paper) ที่ได้รับการตีพิมพ์สืบเนื่องจากการประชุมวิชาการ (ไทย/อังกฤษ)	ชื่อเจ้าของผลงานและผู้ร่วม	ชื่อการประชุมวิชาการ วัน-เดือน-ปี สถานที่/จังหวัด/ประเทศที่จัด / เลขหน้า ไม้ฉบับซ้ำ แม้ว่าบทความวิจัยนั้นจะได้รับการตีพิมพ์สืบเนื่องจากการประชุมวิชาการหลายครั้งก็ตาม	หลักฐาน / ตารางประกอบ
	ประจวบคีรีขันธ์		พัฒนาท้องถิ่นสู่ประเทศไทย 4.0”, คณะวิทยาการจัดการ มหาวิทยาลัยราชภัฏกำแพงเพชร, 2 กุมภาพันธ์ 2561, หน้า 188-195.	
35	การพิจารณาก่อนซื้อที่ส่งผลต่อการใช้และความพึงพอใจของการแบ่งปันข้อมูลการท่องเที่ยวผ่านเครือข่ายสังคมออนไลน์	<u>นภนันทน์ หอมสุด</u> , สุธิดา สติธัยวราคม และ สุภาวรรณ ลิ้มวิไลกุล	การประชุมวิชาการระดับชาติ ครั้งที่ 7 “วิทยาการจัดการวิชาการ 2018: การวิจัยและนวัตกรรม เพื่อการพัฒนาท้องถิ่นสู่ประเทศไทย 4.0”, คณะวิทยาการจัดการ มหาวิทยาลัยราชภัฏกำแพงเพชร, 2 กุมภาพันธ์ 2561, หน้า 209-218.	
36	การวิเคราะห์ปัจจัยที่มีผลต่อการตัดสินใจในการเลือกใช้บริการสถานีบริการน้ำมันเชื้อเพลิง ในอำเภอเมือง จังหวัดแพร่	อภิญญา บุญคำชู และ <u>นภนันทน์ หอมสุด</u>	การประชุมวิชาการระดับชาติ ครั้งที่ 7 “วิทยาการจัดการวิชาการ 2018: การวิจัยและนวัตกรรม เพื่อการพัฒนาท้องถิ่นสู่ประเทศไทย 4.0”, คณะวิทยาการจัดการ มหาวิทยาลัยราชภัฏกำแพงเพชร, 2 กุมภาพันธ์ 2561, หน้า 231-238.	
37	การวิเคราะห์โอกาสการล้มละลายด้วยอัตราส่วนทางการเงิน ในบริษัทกลุ่มอุตสาหกรรมบริการ หมวดสื่อและสิ่งพิมพ์ในตลาดหลักทรัพย์แห่งประเทศไทย	ขวัญกมล รุ่งเรือง และ <u>อนินันท์รัฐ รัตนพงศ์</u> <u>ภิญโญ</u>	การประชุมวิชาการระดับชาติ ม.อ.ตรัง วิจัย ประจำปี 2561 “วิจัยก้าวใหม่ เพื่อการพัฒนาที่ยั่งยืน”, มหาวิทยาลัยสงขลานครินทร์ วิทยาเขตตรัง, 30 มีนาคม 2561, หน้า 65-74.	
38	การจัดการท่องเที่ยวเชิงนิเวศของชุมชนเกาะพิทักษ์ อำเภอหลังสวน จังหวัดชุมพร	กชกร เสฎฐวิวรรณ และ <u>อนินันท์รัฐ รัตนพงศ์</u> <u>ภิญโญ</u>	การประชุมวิชาการระดับชาติ ม.อ.ตรัง วิจัย ประจำปี 2561 “วิจัยก้าวใหม่ เพื่อการพัฒนาที่ยั่งยืน”, มหาวิทยาลัยสงขลานครินทร์ วิทยาเขตตรัง, 30 มีนาคม	

ลำดับที่	ชื่อบทความวิจัยฉบับสมบูรณ์ (Full Paper) ที่ได้รับการตีพิมพ์สืบเนื่องจากการประชุมวิชาการ (ไทย/อังกฤษ)	ชื่อเจ้าของผลงานและผู้ร่วม	ชื่อการประชุมวิชาการ วัน-เดือน-ปี สถานที่/จังหวัด/ประเทศที่จัด / เลขหน้า ไม่นับซ้ำ แม้ว่าบทความวิจัยนั้นจะได้รับการตีพิมพ์สืบเนื่องจากการประชุมวิชาการหลายครั้งก็ตาม	หลักฐาน / ตารางประกอบ
			2561, หน้า 13-21.	
39	สาเหตุ ปัญหา และแนวทางการประกอบธุรกิจวิสาหกิจขนาดกลางและขนาดย่อมของผู้ประกอบการจังหวัดประจวบคีรีขันธ์	ปริญญา กนกพนาทัต และธิดาทิพย์ ปานโรจน์	การประชุมวิชาการระดับชาติ ม.อ.ตรัง วิจัย ประจำปี 2561 “วิจัยก้าวใหม่ เพื่อการพัฒนาที่ยั่งยืน”, มหาวิทยาลัยสงขลานครินทร์ วิทยาเขตตรัง, 30 มีนาคม 2561, หน้า 47-55.	
40	ปัจจัยที่ส่งผลกระทบต่อการใช้รถจักรยานยนต์ราคาหลักหมื่นบาทในกลุ่มชนชั้นและโลจิสติกส์ในตลาดหลักทรัพย์แห่งประเทศไทย	นันทน์ เชี่ยวชา และธิดาทิพย์ ปานโรจน์	การประชุมวิชาการระดับชาติ ม.อ.ตรัง วิจัย ประจำปี 2561 “วิจัยก้าวใหม่ เพื่อการพัฒนาที่ยั่งยืน”, มหาวิทยาลัยสงขลานครินทร์ วิทยาเขตตรัง, 30 มีนาคม 2561, หน้า 59-68.	
41	ปัจจัยที่ส่งผลกระทบต่อการใช้รถจักรยานยนต์ราคาหลักหมื่นบาทในกลุ่มธุรกิจการเกษตรในตลาดหลักทรัพย์แห่งประเทศไทย	พรอมา อินทนาคม และธิดาทิพย์ ปานโรจน์	การประชุมวิชาการระดับชาติ ม.อ.ตรัง วิจัย ประจำปี 2561 “วิจัยก้าวใหม่ เพื่อการพัฒนาที่ยั่งยืน”, มหาวิทยาลัยสงขลานครินทร์ วิทยาเขตตรัง, 30 มีนาคม 2561, หน้า 69-77.	
42	ปัจจัยที่มีผลต่อพฤติกรรมซื้อผลิตภัณฑ์ที่เป็นมิตรต่อสิ่งแวดล้อมของนักศึกษามหาวิทยาลัยศิลปากร วิทยาเขตสารสนเทศเพชรบุรี	จิตถาวรณ ภู่อรงค์ และนพดล ไตวิชัยกุล	การประชุมวิชาการระดับชาติ ม.อ.ตรัง วิจัย ประจำปี 2561 “วิจัยก้าวใหม่ เพื่อการพัฒนาที่ยั่งยืน”, มหาวิทยาลัยสงขลานครินทร์ วิทยาเขตตรัง, 30 มีนาคม 2561, หน้า 21-30.	
43	การศึกษาปัจจัยที่ส่งผลกระทบต่อการใช้งาน KTB Netbank Application ของนักศึกษามหาวิทยาลัยศิลปากร วิทยาเขตสารสนเทศเพชรบุรี	สุกัญญา เลิศสุทธิไกรสร และนพดล ไตวิชัยกุล	การประชุมวิชาการระดับชาติ ม.อ.ตรัง วิจัย ประจำปี 2561 “วิจัยก้าวใหม่ เพื่อการพัฒนาที่ยั่งยืน”, มหาวิทยาลัยสงขลานครินทร์ วิทยาเขตตรัง, 30 มีนาคม	



ลำดับที่	ชื่อบทความวิจัยฉบับสมบูรณ์ (Full Paper) ที่ได้รับการตีพิมพ์สืบเนื่องจากการประชุมวิชาการ (ไทย/อังกฤษ)	ชื่อเจ้าของผลงานและผู้ร่วม	ชื่อการประชุมวิชาการ วัน-เดือน-ปี สถานที่/จังหวัด/ประเทศที่จัด / เลขหน้า ไม่นับซ้ำ แม้ว่าบทความวิจัยนั้นจะได้รับการตีพิมพ์สืบเนื่องจากการประชุมวิชาการหลายครั้งก็ตาม	หลักฐาน / ตารางประกอบ
			2561, หน้า 31-40.	
44	ปัจจัยส่วนประสมทางการตลาดที่มีความสัมพันธ์ต่อการยอมรับเทคโนโลยีแอปพลิเคชันมายโมของพนักงานธนาคาร4 ออมสินภาค 4	วรรณรัตน์ อุดมศิลป์ และ <u>นพดล ไตรวิชัยกุล</u>	การประชุมวิชาการระดับชาติ ม.อ.ตรัง วิจัย ประจำปี 2561 “วิจัยก้าวใหม่ เพื่อการพัฒนาที่ยั่งยืน”, มหาวิทยาลัยสงขลานครินทร์ วิทยาเขตตรัง, 30 มีนาคม 2561, หน้า 101-109.	
45	อิทธิพลสื่อสังคมออนไลน์และปัจจัยทางการตลาดที่ส่งผลต่อการตัดสินใจเข้าใช้บริการของผู้บริโภคในร้านอาหารของจังหวัดพระนครศรีอยุธยา	ขวัญชนก สิงห์นิล และ <u>นพดล ไตรวิชัยกุล</u>	การประชุมวิชาการระดับชาติ ม.อ.ตรัง วิจัย ประจำปี 2561 “วิจัยก้าวใหม่ เพื่อการพัฒนาที่ยั่งยืน”, มหาวิทยาลัยสงขลานครินทร์ วิทยาเขตตรัง, 30 มีนาคม 2561, หน้า 111-120.	
46	นวัตกรรมของเทคโนโลยี และคุณภาพการให้บริการที่ส่งผลต่อการตัดสินใจเลือกใช้ผู้ให้บริการขนส่งสินค้าของ Kerry Express ของนักศึกษามหาวิทยาลัยศิลปากร วิทยาเขตสารสนเทศเพชรบุรี	จุฑามาศ แก้วอิม และ <u>นพดล ไตรวิชัยกุล</u>	การประชุมวิชาการระดับชาติ ม.อ.ตรัง วิจัย ประจำปี 2561 “วิจัยก้าวใหม่ เพื่อการพัฒนาที่ยั่งยืน”, มหาวิทยาลัยสงขลานครินทร์ วิทยาเขตตรัง, 30 มีนาคม 2561, หน้า 25-34.	
47	การเลือกที่พักอาศัยแฟลตดินแดงรูปแบบใหม่เขตดินแดง จังหวัดกรุงเทพมหานคร	นพจร กิ่งโพธิ์ทอง และ <u>นพดล ไตรวิชัยกุล</u>	การประชุมวิชาการระดับชาติ ม.อ.ตรัง วิจัย ประจำปี 2561 “วิจัยก้าวใหม่ เพื่อการพัฒนาที่ยั่งยืน”, มหาวิทยาลัยสงขลานครินทร์ วิทยาเขตตรัง, 30 มีนาคม 2561, หน้า 35-46.	
48	ความสัมพันธ์ระหว่างความเครียดในการทำงานกับความผูกพันต่อองค์กรของพนักงานห้างสรรพสินค้าบิ๊กซีในจังหวัดเพชรบุรี	ชนวรรณ ทองวิทย์กุล และ <u>ดาวลอย กาญจนมณีเสถียร</u>	การประชุมวิชาการระดับชาติ “การบริหารปกครองของภูมิภาค รัฐ ชุมชน ท้องถิ่นในการขับเคลื่อนประเทศสู่ยุค Thailand 4.0”, คณะวิทยาการจัดการ มหาวิทยาลัย	

ลำดับที่	ชื่อบทความวิจัยฉบับสมบูรณ์ (Full Paper) ที่ได้รับการตีพิมพ์สืบเนื่องจากการประชุมวิชาการ (ไทย/อังกฤษ)	ชื่อเจ้าของผลงานและผู้ร่วม	ชื่อการประชุมวิชาการ วัน-เดือน-ปี สถานที่/จังหวัด/ประเทศที่จัด / เลขหน้า ไม่นับซ้ำ แม้ว่าบทความวิจัยนั้นจะได้รับการตีพิมพ์สืบเนื่องจากการประชุมวิชาการหลายครั้งก็ตาม	หลักฐาน / ตารางประกอบ
			ศิลปากร, 20 เมษายน 2561, หน้า 206-219.	
49	การเปรียบเทียบสุขภาพจิตของผู้ประกอบการขนาดเล็กในห้างสรรพสินค้าบูฟอร์ตหัวหิน กับผู้ประกอบการในตลาดชิเคด้าหัวหิน	ปณิตา วงศ์เรือง และดาวลอย กาญจนมณี <u>เสถียร</u>	การประชุมวิชาการระดับชาติ “การบริหารปกครองของภูมิภาค รัฐ ชุมชน ท้องถิ่นในการขับเคลื่อนประเทศไทยสู่ยุค Thailand 4.0”, คณะวิทยาการจัดการ มหาวิทยาลัยศิลปากร, 20 เมษายน 2561, หน้า 220-231.	
50	ความสัมพันธ์ระหว่างการรับรู้คุณลักษณะงานกับความสุขในการทำงานของพนักงานธนาคารออมสิน จำกัด (มหาชน) สำนักงานใหญ่	จารุจิตรางค์ มามาก และดาวลอย กาญจนมณี <u>เสถียร</u>	การประชุมวิชาการระดับชาติ “การบริหารปกครองของภูมิภาค รัฐ ชุมชน ท้องถิ่นในการขับเคลื่อนประเทศไทยสู่ยุค Thailand 4.0”, คณะวิทยาการจัดการ มหาวิทยาลัยศิลปากร, 20 เมษายน 2561, หน้า 240-249.	
51	ความสัมพันธ์ระหว่างความสุขกับคุณภาพชีวิตในการทำงานของพนักงานห้างสรรพสินค้าบิ๊กซีในจังหวัดเพชรบุรี	กมลชนก โตสุวรรณ และดาวลอย กาญจนมณี <u>เสถียร</u>	การประชุมวิชาการระดับชาติ “การบริหารปกครองของภูมิภาค รัฐ ชุมชน ท้องถิ่นในการขับเคลื่อนประเทศไทยสู่ยุค Thailand 4.0”, คณะวิทยาการจัดการ มหาวิทยาลัยศิลปากร, 20 เมษายน 2561, หน้า 328-338.	
52	การเปรียบเทียบความเครียดของผู้ประกอบการขนาดเล็กในห้างสรรพสินค้าบูฟอร์ตหัวหิน กับผู้ประกอบการขนาดเล็กในตลาดชิเคด้าหัวหิน	ณัฐมน บรรจงรักษา และดาวลอย กาญจนมณี <u>เสถียร</u>	การประชุมวิชาการระดับชาติ “การบริหารปกครองของภูมิภาค รัฐ ชุมชน ท้องถิ่นในการขับเคลื่อนประเทศไทยสู่ยุค Thailand 4.0”, คณะวิทยาการจัดการ มหาวิทยาลัยศิลปากร, 20 เมษายน 2561, หน้า 339-348.	
53	การเปรียบเทียบความสุขของผู้ประกอบการขนาดเล็กในห้างสรรพสินค้าบูฟอร์ตหัวหินกับผู้ประกอบการขนาดเล็กตลาดชิเคด้า อำเภอหัวหิน จังหวัดประจวบคีรีขันธ์	นวพรรษ ศุกลรัตน์ และดาวลอย กาญจนมณี <u>เสถียร</u>	การประชุมวิชาการระดับชาติ “การบริหารปกครองของภูมิภาค รัฐ ชุมชน ท้องถิ่นในการขับเคลื่อนประเทศไทยสู่ยุค Thailand 4.0”, คณะวิทยาการจัดการ มหาวิทยาลัยศิลปากร, 20 เมษายน 2561, หน้า 339-348.	

ลำดับที่	ชื่อบทความวิจัยฉบับสมบูรณ์ (Full Paper) ที่ได้รับการตีพิมพ์สืบเนื่องจากการประชุมวิชาการ (ไทย/อังกฤษ)	ชื่อเจ้าของผลงานและผู้ร่วม	ชื่อการประชุมวิชาการ วัน-เดือน-ปี สถานที่/จังหวัด/ประเทศที่จัด / เลขหน้า ไม่นับซ้ำ แม้ว่าบทความวิจัยนั้นจะได้รับการตีพิมพ์สืบเนื่องจากการประชุมวิชาการหลายครั้งก็ตาม	หลักฐาน / ตารางประกอบ
			ศิลปากร, 20 เมษายน 2561, หน้า 349-359.	
54	การเปรียบเทียบการรับรู้ความสำเร็จในการประกอบการของผู้ประกอบการขนาดเล็กในห้างสรรพสินค้าซูเปอร์มาร์เก็ตหัวหิน กับผู้ประกอบการขนาดเล็กในตลาดซีเคต้าหัวหิน	รังสิมันต์ ประพุดติกิจ และ <u>ดาวลอย กาญจนมณีเสถียร</u>	การประชุมวิชาการระดับชาติ “การบริหารปกครองของภูมิภาค รัฐ ชุมชน ท้องถิ่นในการขับเคลื่อนประเทศไทยสู่ยุค Thailand 4.0”, คณะวิทยาการจัดการ มหาวิทยาลัยศิลปากร, 20 เมษายน 2561, หน้า 374-386.	
55	การศึกษาความสัมพันธ์ระหว่างความจงรักภักดีต่อตราสินค้าและคุณค่าของตราสินค้าแบรนด์เมเจอร์ซีเนิเพล็กซ์ ในเขตกรุงเทพมหานคร	ชยาทิต เชื้อจ่อหอ และ <u>ธนิษฐรัฐ รัตนพงศ์ ภิญโญ</u>	การประชุมวิชาการระดับชาติ “การบริหารปกครองของภูมิภาค รัฐ ชุมชน ท้องถิ่นในการขับเคลื่อนประเทศไทยสู่ยุค Thailand 4.0”, คณะวิทยาการจัดการ มหาวิทยาลัยศิลปากร, 20 เมษายน 2561, หน้า 250-257.	
56	การตระหนักรู้ การเตรียมพร้อม และบริบททางสังคมที่เอื้อต่อการพัฒนาธุรกิจ start up ของธุรกิจในพื้นที่อำเภอบางแพ จังหวัดราชบุรี	อัญญา โคกหม้อ และ <u>ธนิษฐรัฐ รัตนพงศ์ ภิญโญ</u>	การประชุมวิชาการระดับชาติ “การบริหารปกครองของภูมิภาค รัฐ ชุมชน ท้องถิ่นในการขับเคลื่อนประเทศไทยสู่ยุค Thailand 4.0”, คณะวิทยาการจัดการ มหาวิทยาลัยศิลปากร, 20 เมษายน 2561, หน้า 258-270.	
57	การจัดการการท่องเที่ยวอย่างยั่งยืนของวัดห้วยมงคล จังหวัดประจวบคีรีขันธ์	เจนจิรา มีจันทร์ และ <u>ธนิษฐรัฐ รัตนพงศ์ ภิญโญ</u>	การประชุมวิชาการระดับชาติ “การบริหารปกครองของภูมิภาค รัฐ ชุมชน ท้องถิ่นในการขับเคลื่อนประเทศไทยสู่ยุค Thailand 4.0”, คณะวิทยาการจัดการ มหาวิทยาลัยศิลปากร, 20 เมษายน 2561, หน้า 472-481.	
58	วัฒนธรรมการท่องเที่ยวที่มีความสัมพันธ์ต่อการจัดการการท่องเที่ยวอย่างยั่งยืน	นวัตน์ มาตระกูล และ <u>ธนิษฐรัฐ รัตนพงศ์ ภิญโญ</u>	การประชุมวิชาการระดับชาติ “การบริหารปกครองของภูมิภาค รัฐ ชุมชน ท้องถิ่นในการขับเคลื่อนประเทศไทยสู่ยุค Thailand 4.0”, คณะวิทยาการจัดการ มหาวิทยาลัยศิลปากร, 20 เมษายน 2561, หน้า 472-481.	

ลำดับที่	ชื่อบทความวิจัยฉบับสมบูรณ์ (Full Paper) ที่ได้รับการตีพิมพ์สืบเนื่องจากการประชุมวิชาการ (ไทย/อังกฤษ)	ชื่อเจ้าของผลงานและผู้ร่วม	ชื่อการประชุมวิชาการ วัน-เดือน-ปี สถานที่/จังหวัด/ประเทศที่จัด / เลขหน้า ไม่นับซ้ำ แม้ว่าบทความวิจัยนั้นจะได้รับการตีพิมพ์สืบเนื่องจากการประชุมวิชาการหลายครั้งก็ตาม	หลักฐาน / ตารางประกอบ
			ศิลปากร, 20 เมษายน 2561, หน้า 482-489.	
59	พลวัตและการดำรงอยู่ของผลิตภัณฑ์ตาลโตนดในชุมชน อ.บ้านลาด จ.เพชรบุรี	บุญยวีร์ ศิริวัฒน์ และธิดาทิพย์ ปานโรจน์	การประชุมวิชาการระดับชาติ “การบริหารปกครองของภูมิภาค รัฐ ชุมชน ท้องถิ่นในการขับเคลื่อนประเทศไทยสู่ยุค Thailand 4.0”, คณะวิทยาการจัดการ มหาวิทยาลัยศิลปากร, 20 เมษายน 2561, หน้า 423-432.	
60	ความจำเป็นในการพัฒนาตราสินค้าของผลิตภัณฑ์ตาลโตนดอำเภอบ้านลาด จังหวัดเพชรบุรี	ณัฐนรี เจียมดี และธิดาทิพย์ ปานโรจน์	การประชุมวิชาการระดับชาติ “การบริหารปกครองของภูมิภาค รัฐ ชุมชน ท้องถิ่นในการขับเคลื่อนประเทศไทยสู่ยุค Thailand 4.0”, คณะวิทยาการจัดการ มหาวิทยาลัยศิลปากร, 20 เมษายน 2561, หน้า 387-399.	
61	การสร้างแบรนด์สินค้าเพื่อเพิ่มมูลค่าให้กับผลิตภัณฑ์ตาลโตนด จังหวัดเพชรบุรี	สุทธภา ศิลาประจวบ และธิดาทิพย์ ปานโรจน์	การประชุมวิชาการระดับชาติ “การบริหารปกครองของภูมิภาค รัฐ ชุมชน ท้องถิ่นในการขับเคลื่อนประเทศไทยสู่ยุค Thailand 4.0”, คณะวิทยาการจัดการ มหาวิทยาลัยศิลปากร, 20 เมษายน 2561, หน้า 413-422.	
62	รูปแบบ และกลยุทธ์ทางการตลาดของผู้ประกอบการผลิตรังผึ้งหม่อนน้ำรถยนต์ กรณีศึกษา ห้างหุ้นส่วนจำกัด เค.พี.เรดิเอเตอร์	วชิรวิชญ์ แซ่ลี และพิทักษ์ ศิริวงศ์	การประชุมวิชาการระดับชาติ ครั้งที่ 10 มหาวิทยาลัยราชภัฏนครปฐม “น้อมนำศาสตร์พระราชาสู่การวิจัยและพัฒนาท้องถิ่น อย่างยั่งยืน”, มหาวิทยาลัยราชภัฏนครปฐม, 29-30 มีนาคม 2561, หน้า 695-705.	
63	รูปแบบและกลยุทธ์การดำเนินธุรกิจจำหน่ายเฟอร์นิเจอร์รูปของผู้ประกอบการวิสาหกิจขนาดกลางและขนาดย่อม (SMEs) ในอำเภอเมือง จังหวัดนครปฐม	นพพรช ภาชีสวัสดิ์ และพิทักษ์ ศิริวงศ์	การประชุมวิชาการระดับชาติ ครั้งที่ 10 มหาวิทยาลัยราชภัฏนครปฐม “น้อมนำศาสตร์พระราชาสู่การวิจัยและพัฒนาท้องถิ่น อย่างยั่งยืน”, มหาวิทยาลัยราชภัฏ	

ลำดับที่	ชื่อบทความวิจัยฉบับสมบูรณ์ (Full Paper) ที่ได้รับการตีพิมพ์สืบเนื่องจากการประชุมวิชาการ (ไทย/อังกฤษ)	ชื่อเจ้าของผลงานและผู้ร่วม	ชื่อการประชุมวิชาการ วัน-เดือน-ปี สถานที่/จังหวัด/ประเทศที่จัด / เลขหน้า ใ้ฉบับซ้ำ แม้ว่าบทความวิจัยนั้นจะได้รับการตีพิมพ์สืบเนื่องจากการประชุมวิชาการหลายครั้งก็ตาม	หลักฐาน / ตารางประกอบ
			นครปฐม, 29-30 มีนาคม 2561, หน้า 706-713.	
64	การสื่อสารการตลาดออนไลน์ที่ส่งผลต่อการรับรู้ตราสินค้าของ Daily Bites (เดลีไบท์) ในมุมมองของผู้ใช้เฟซบุ๊ก	วิศรา ทงโต, สันต์ฤทัย อารีย์, เกตุวดี สมบูรณ์ทวี และกนกวรรณ กิจขระภูมิ	การประชุมวิชาการระดับชาติราชชมงคลสกลนคร ครั้งที่ 1, มหาวิทยาลัยเทคโนโลยีราชมงคลอีสาน วิทยาเขตสกลนคร, 17-19 พฤษภาคม 2561, หน้า 158-164.	
65	อิทธิพลของการยอมรับเทคโนโลยีต่อการเลือกใช้แอปพลิเคชันตักตอกของผู้ใช้งาน	สุชานันท์ อารีราษฎร์, ภิญญา อินทนิล, เกตุวดี สมบูรณ์ทวี และกนกวรรณ กิจขระภูมิ	การประชุมวิชาการระดับชาติราชชมงคลสกลนคร ครั้งที่ 1, มหาวิทยาลัยเทคโนโลยีราชมงคลอีสาน วิทยาเขตสกลนคร, 17-19 พฤษภาคม 2561, หน้า 196-203.	
66	ปัจจัยที่ส่งผลกระทบต่อความภักดีของลูกค้าต่อผลิตภัณฑ์ตราสินค้า Loonystore	อังกส์มาลักษณ์ ไทยสม และจิตพนธ์ ชุมเกต	การประชุมวิชาการระดับชาติ ครั้งที่ 10 มหาวิทยาลัยราชภัฏนครปฐม “น้อมนำศาสตร์พระราชาสู่การวิจัยและพัฒนาท้องถิ่น อย่างยั่งยืน”, มหาวิทยาลัยราชภัฏนครปฐม, 29-30 มีนาคม 2561, หน้า 736-744.	
67	ปัจจัยที่ส่งผลกระทบต่อความจงรักภักดีในตราสินค้าของผู้ใช้จักรยานยนต์คูคาตีในเขตกรุงเทพมหานครและปริมณฑล	ประภัสสร มังกรกิม และจิตพนธ์ ชุมเกต	การประชุมวิชาการระดับชาติ ครั้งที่ 10 มหาวิทยาลัยราชภัฏนครปฐม “น้อมนำศาสตร์พระราชาสู่การวิจัยและพัฒนาท้องถิ่น อย่างยั่งยืน”, มหาวิทยาลัยราชภัฏนครปฐม, 29-30 มีนาคม 2561, หน้า 755-762.	
68	ผลกระทบของการกำกับดูแลกิจการต่อการดำเนินงานของกลุ่มอุตสาหกรรมที่จดทะเบียนในตลาดหลักทรัพย์แห่งประเทศไทย	ธนพร ดอนฮี และพนัชกร สิมะขจรบุญ	การประชุมวิชาการระดับชาติ ครั้งที่ 3 ประจำปี 2561 “นวัตกรรมการจัดการ: การขับเคลื่อนธุรกิจชุมชนสู่เศรษฐกิจดิจิทัล”, วิทยาลัยนวัตกรรมการจัดการ มหาวิทยาลัยราชภัฏวไลยอลงกรณ์ ในพระบรมราชูปถัมภ์, 1 มิถุนายน 2561, หน้า 226-233.	

ลำดับที่	ชื่อบทความวิจัยฉบับสมบูรณ์ (Full Paper) ที่ได้รับการตีพิมพ์สืบเนื่องจากการประชุมวิชาการ (ไทย/อังกฤษ)	ชื่อเจ้าของผลงานและผู้ร่วม	ชื่อการประชุมวิชาการ วัน-เดือน-ปี สถานที่/จังหวัด/ประเทศที่จัด / เลขหน้า ไม่นับซ้ำ แม้ว่าบทความวิจัยนั้นจะได้รับการตีพิมพ์สืบเนื่องจากการประชุมวิชาการหลายครั้งก็ตาม	หลักฐาน / ตารางประกอบ
69	ปัจจัยจูงใจและปัจจัยค้ำจุนที่มีอิทธิพลต่อความจงรักภักดีของพนักงาน บริษัท ปัญญาพัฒนาพลาสติก จำกัด (มหาชน)	ชนาพร อนุไพโร และ <u>พนัชกร สิมะขจรบุญ</u>	การประชุมวิชาการระดับชาติ ครั้งที่ 3 ประจำปี 2561 “นวัตกรรมการจัดการ: การขับเคลื่อนธุรกิจชุมชนสู่เศรษฐกิจดิจิทัล”, วิทยาลัยนวัตกรรมการจัดการ มหาวิทยาลัยราชภัฏวไลยอลงกรณ์ ในพระบรมราชูปถัมภ์, 1 มิถุนายน 2561, หน้า 317-325.	
70	บทบาทของเขาวนอารมณ์ที่มีความสัมพันธ์ต่อบุคลิกภาพ 5 ประการและความจงรักภักดีของบุคลากรสหกรณ์โคนมหนองโพราชบุรี จำกัด (ในพระบรมราชูปถัมภ์)	ณัฐธนิชา โตใหญ่ และ <u>พนัชกร สิมะขจรบุญ</u>	การประชุมวิชาการระดับชาติ ครั้งที่ 3 ประจำปี 2561 “นวัตกรรมการจัดการ: การขับเคลื่อนธุรกิจชุมชนสู่เศรษฐกิจดิจิทัล”, วิทยาลัยนวัตกรรมการจัดการ มหาวิทยาลัยราชภัฏวไลยอลงกรณ์ ในพระบรมราชูปถัมภ์, 1 มิถุนายน 2561, หน้า 344-352.	
71	ปัจจัยที่ส่งผลต่อความตั้งใจในการยอมรับบริการธนาคารบนแพลตฟอร์มดิจิทัลของผู้สูงอายุ	สุภัทสรดา มณี, อธิชา สิริกาญจน และ <u>ธาดาธิเบศร์ ภูทอง</u>	การประชุมวิชาการระดับชาติ เพื่อนำเสนอผลงานวิจัยด้านบริหารธุรกิจและสังคมศาสตร์ ครั้งที่ 2, คณะบริหารธุรกิจ มหาวิทยาลัยรามคำแหง, 28 มิถุนายน 2561, หน้า 241-258.	
72	ผลกระทบของการรับรู้ถึงความแพร่หลายของเทคโนโลยีความปลอดภัย และความเสถียรต่อความตั้งใจในการยอมรับบริการระบบชำระเงินผ่านโทรศัพท์เคลื่อนที่	หัตย์บดิน ทาศรี และ <u>ธาดาธิเบศร์ ภูทอง</u>	การประชุมวิชาการระดับชาติ เพื่อนำเสนอผลงานวิจัยด้านบริหารธุรกิจและสังคมศาสตร์ ครั้งที่ 2, คณะบริหารธุรกิจ มหาวิทยาลัยรามคำแหง, 28 มิถุนายน 2561, หน้า 298-313.	
73	อุปสรรคและตัวขับเคลื่อนการยอมรับแอปสแกนรหัสคิวอาร์ซื้อสินค้าจากร้านค้าเสมือน	กาญจนาพร เอียวจริง, บุษกมล สุอุทัย และ <u>ธาดาธิเบศร์ ภูทอง</u>	การประชุมวิชาการระดับชาติ เพื่อนำเสนอผลงานวิจัยด้านบริหารธุรกิจและสังคมศาสตร์ ครั้งที่ 2, คณะ	

ลำดับที่	ชื่อบทความวิจัยฉบับสมบูรณ์ (Full Paper) ที่ได้รับการตีพิมพ์สืบเนื่องจากการประชุมวิชาการ (ไทย/อังกฤษ)	ชื่อเจ้าของผลงานและผู้ร่วม	ชื่อการประชุมวิชาการ วัน-เดือน-ปี สถานที่/จังหวัด/ประเทศที่จัด / เลขหน้า ใต้นับซ้ำ แม้ว่าบทความวิจัยนั้นจะได้รับการตีพิมพ์สืบเนื่องจากการประชุมวิชาการหลายครั้งก็ตาม	หลักฐาน / ตารางประกอบ
			บริหารธุรกิจ มหาวิทยาลัยรามคำแหง, 28 มิถุนายน 2561, หน้า 470-489.	
74	ปัจจัยที่มีอิทธิพลต่อการตัดสินใจเลือกซื้อรถยนต์ของประชาชน กรณีศึกษา เขตอำเภอท่าม่วง จังหวัดกาญจนบุรี	ปิยาทิพย์ นิยมศักดิ์ และ <u>ณัฐพัชร อภิวัฒน์ไพศาล</u>	การประชุมวิชาการระดับชาติ “การบริหารปกครองของภูมิภาค รัฐ ชุมชน ท้องถิ่นในการขับเคลื่อนประเทศไทยสู่ยุค Thailand 4.0”, คณะวิทยาการจัดการ มหาวิทยาลัยศิลปากร, 21 เมษายน 2561, หน้า 361-373.	
75	ความรู้เกี่ยวกับภาษาจีนได้บุคคลธรรมดาของบุคลากรในโรงพยาบาลรัฐ อำเภอเมือง จังหวัดลพบุรี	ภูวนัฐ ภูภมร และ <u>ณัฐพัชร อภิวัฒน์ไพศาล</u>	การประชุมวิชาการระดับชาติ “การบริหารปกครองของภูมิภาค รัฐ ชุมชน ท้องถิ่นในการขับเคลื่อนประเทศไทยสู่ยุค Thailand 4.0”, คณะวิทยาการจัดการ มหาวิทยาลัยศิลปากร, 21 เมษายน 2561, หน้า 400-412.	
76	ปัจจัยที่ส่งผลต่อการตัดสินใจซื้อประกันภัยรถยนต์ภาคสมัครใจประเภท 1 ของผู้ขับขี่รถยนต์ในกรุงเทพมหานครและปริมณฑล	สโรชา คำสวด และ <u>ณัฐพัชร อภิวัฒน์ไพศาล</u>	การประชุมวิชาการระดับชาติ “การบริหารปกครองของภูมิภาค รัฐ ชุมชน ท้องถิ่นในการขับเคลื่อนประเทศไทยสู่ยุค Thailand 4.0”, คณะวิทยาการจัดการ มหาวิทยาลัยศิลปากร, 21 เมษายน 2561, หน้า 434-448.	
77	การยอมรับนวัตกรรมของผู้ใช้บริการระบบการสั่งอาหารผ่านหน้าจอสัมผัส (Touch screen) ที่มีต่อบริษัท เอ็มเค เรสโตรองด์ กรุ๊ป จำกัด (มหาชน) ในเขตกรุงเทพมหานคร	ชุตินันท์ รอดบุญเกิด และ <u>ธนิษฐ์ รัตนพงศ์</u> <u>ภิญโญ</u>	การประชุมวิชาการระดับชาติ เพื่อนำเสนอผลงานวิจัยด้านบริหารธุรกิจและสังคมศาสตร์ ครั้งที่ 2, คณะบริหารธุรกิจ มหาวิทยาลัยรามคำแหง, 28 มิถุนายน 2561, หน้า 314-325.	
78	ปัจจัยที่ส่งผลต่อการยอมรับนวัตกรรมการจองห้องพักผ่านเว็บไซต์ agoda.com ของนักท่องเที่ยวชาวไทยในเขต	ชุตินันท์ รอดบุญเกิด และ <u>ธนิษฐ์ รัตนพงศ์</u> <u>ภิญโญ</u>	การประชุมวิชาการระดับชาติ เพื่อนำเสนอผลงานวิจัยด้านบริหารธุรกิจและสังคมศาสตร์ ครั้งที่ 2, คณะ	

ลำดับที่	ชื่อบทความวิจัยฉบับสมบูรณ์ (Full Paper) ที่ได้รับการตีพิมพ์สืบเนื่องจากการประชุมวิชาการ (ไทย/อังกฤษ)	ชื่อเจ้าของผลงานและผู้ร่วม	ชื่อการประชุมวิชาการ วัน-เดือน-ปี สถานที่/จังหวัด/ประเทศที่จัด / เลขหน้า ไม้ฉบับซ้ำ แม้ว่าบทความวิจัยนั้นจะได้รับการตีพิมพ์สืบเนื่องจากการประชุมวิชาการหลายครั้งก็ตาม	หลักฐาน / ตารางประกอบ
	กรุงเทพมหานคร		บริหารธุรกิจ มหาวิทยาลัยรามคำแหง, 28 มิถุนายน 2561, หน้า 367-378.	
79	การยอมรับนวัตกรรมการสั่งซื้อสินค้าออนไลน์ของกลุ่มผู้สูงอายุในกรุงเทพมหานคร เขตคลองเตย	ชนิสรา สีนาคม และ <u>ธนิษฐ์ รัตนพงศ์</u> <u>ภิญโญ</u>	การประชุมวิชาการระดับชาติ เพื่อนำเสนอผลงานวิจัยด้านบริหารธุรกิจและสังคมศาสตร์ ครั้งที่ 2, คณะบริหารธุรกิจ มหาวิทยาลัยรามคำแหง, 28 มิถุนายน 2561, หน้า 326-343.	
80	การสื่อสารการตลาดผ่านสื่อสาธารณะมีผลต่อการเลือกซื้อสินค้าของผู้บริโภค	ณัฐมน นิคมภักดี และ <u>ธนิษฐ์ รัตนพงศ์</u> <u>ภิญโญ</u>	การประชุมวิชาการระดับชาติ เพื่อนำเสนอผลงานวิจัยด้านบริหารธุรกิจและสังคมศาสตร์ ครั้งที่ 2, คณะบริหารธุรกิจ มหาวิทยาลัยรามคำแหง, 28 มิถุนายน 2561, หน้า 379-389.	
81	การยอมรับการใช้แอปพลิเคชันในการสั่งซื้ออาหารฟาสต์ฟู้ด	ปุณณกา คุปต์กฤษณ์ และ <u>ธนิษฐ์ รัตนพงศ์</u> <u>ภิญโญ</u>	การประชุมวิชาการระดับชาติ เพื่อนำเสนอผลงานวิจัยด้านบริหารธุรกิจและสังคมศาสตร์ ครั้งที่ 2, คณะบริหารธุรกิจ มหาวิทยาลัยรามคำแหง, 28 มิถุนายน 2561, หน้า 355-366.	
82	การตระหนักรู้ การเตรียมพร้อม และบริบททางสังคมที่ส่งผลต่อการยอมรับและประยุกต์ใช้นวัตกรรมทางการเงิน (FINTECH)	เจตพล สุรธรรม และ <u>ธนิษฐ์ รัตนพงศ์</u> <u>ภิญโญ</u>	การประชุมวิชาการระดับชาติ เพื่อนำเสนอผลงานวิจัยด้านบริหารธุรกิจและสังคมศาสตร์ ครั้งที่ 2, คณะบริหารธุรกิจ มหาวิทยาลัยรามคำแหง, 28 มิถุนายน 2561, หน้า 490-508.	
83	การยอมรับนวัตกรรมที่ช่วยในการตัดสินใจซื้อ SAMSUNG GALAXY NOTE 8 ของผู้บริโภคกลุ่ม SAMSUNG GALAXY	ป้อมภัย กองแก้ว และ <u>ธนิษฐ์ รัตนพงศ์</u> <u>ภิญโญ</u>	การประชุมวิชาการระดับชาติ เพื่อนำเสนอผลงานวิจัยด้านบริหารธุรกิจและสังคมศาสตร์ ครั้งที่ 2, คณะ	



ลำดับที่	ชื่อบทความวิจัยฉบับสมบูรณ์ (Full Paper) ที่ได้รับการตีพิมพ์สืบเนื่องจากการประชุมวิชาการ (ไทย/อังกฤษ)	ชื่อเจ้าของผลงานและผู้ร่วม	ชื่อการประชุมวิชาการ วัน-เดือน-ปี สถานที่/จังหวัด/ประเทศที่จัด / เลขหน้า ไม่นับซ้ำ แม้ว่าบทความวิจัยนั้นจะได้รับการตีพิมพ์สืบเนื่องจากการประชุมวิชาการหลายครั้งก็ตาม	หลักฐาน / ตารางประกอบ
	NOTE 8 CLUB THAILAND		บริหารธุรกิจ มหาวิทยาลัยรามคำแหง, 28 มิถุนายน 2561, หน้า 414-426.	
84	การมีส่วนร่วมในการพัฒนา E-Sport ในประเทศไทย	พีรพัฒน์ เดชมณีรัชชัย และ <u>อนินท์รัฐ รัตนพงศ์ภิญโญ</u>	การประชุมวิชาการระดับชาติ เพื่อนำเสนอผลงานวิจัยด้านบริหารธุรกิจและสังคมศาสตร์ ครั้งที่ 2, คณะบริหารธุรกิจ มหาวิทยาลัยรามคำแหง, 28 มิถุนายน 2561, หน้า 427-438.	
85	วาทกรรมเลขมงคล: กลวิธีทางภาษากับการสร้างคุณค่าให้ตัวเลข	<u>ภพ สวัสดิ์</u>	การประชุมวิชาการปัญญาภิวัตน์ระดับชาติ ครั้งที่ 8, สถาบันการจัดการปัญญาภิวัตน์, 21 มิถุนายน 2561, หน้า 61-73.	
86	การศึกษาพฤติกรรม และปัจจัยที่ส่งผลต่อการซื้อเครื่องสำอางเกาหลีประเภทผลิตภัณฑ์ตกแต่งใบหน้าผ่านเครือข่ายสังคมออนไลน์	<u>ณัฐริกา อนันต์จรรยา และธิดาทิพย์ ปานโรจน์</u>	การประชุมวิชาการระดับชาติ เพื่อนำเสนอผลงานวิจัยด้านบริหารธุรกิจและสังคมศาสตร์ ครั้งที่ 2, คณะบริหารธุรกิจ มหาวิทยาลัยรามคำแหง, 28 มิถุนายน 2561, หน้า 344-354.	
87	ปัจจัยที่ส่งผลต่อการยอมรับการใช้บริการแอปพลิเคชันพร้อมเพย์สมาร์ตโฟนของธนาคารกรุงไทย	<u>รณฤทธิ์ ละริน และธิดาทิพย์ ปานโรจน์</u>	การประชุมวิชาการระดับชาติ เพื่อนำเสนอผลงานวิจัยด้านบริหารธุรกิจและสังคมศาสตร์ ครั้งที่ 2, คณะบริหารธุรกิจ มหาวิทยาลัยรามคำแหง, 28 มิถุนายน 2561, หน้า 390-402.	
88	ปัจจัยที่ทำให้นักศึกษาตัดสินใจซื้อผลงานเพลงที่ถูกลิขสิทธิ์ผ่านทางแอปพลิเคชันไอทูนส์ สโตร์	<u>สหรัฐ สว่างศ์ และธิดาทิพย์ ปานโรจน์</u>	การประชุมวิชาการระดับชาติ เพื่อนำเสนอผลงานวิจัยด้านบริหารธุรกิจและสังคมศาสตร์ ครั้งที่ 2, คณะบริหารธุรกิจ มหาวิทยาลัยรามคำแหง, 28 มิถุนายน	

ลำดับที่	ชื่อบทความวิจัยฉบับสมบูรณ์ (Full Paper) ที่ได้รับการตีพิมพ์สืบเนื่องจากการประชุมวิชาการ (ไทย/อังกฤษ)	ชื่อเจ้าของผลงานและผู้ร่วม	ชื่อการประชุมวิชาการ วัน-เดือน-ปี สถานที่/จังหวัด/ประเทศที่จัด / เลขหน้า ใต้นับซ้ำ แม้ว่าบทความวิจัยนั้นจะได้รับการตีพิมพ์สืบเนื่องจากการประชุมวิชาการหลายครั้งก็ตาม	หลักฐาน / ตารางประกอบ
			2561, หน้า 403-413.	
89	ปัจจัยที่มีอิทธิพลต่อการใช้งานและการยอมรับแอปพลิเคชันสำหรับรับชมภาพยนตร์ออนไลน์ผ่านแรงจูงใจด้านความบันเทิง	จิรธยาน์ เตชะวีรากร, สิริชนก ศรีชั้น และ <u>ธาดาธิเบศร์ ภูทอง</u>	การประชุมวิชาการระดับชาติสวนดุสิต 2018 ครั้งที่ 3 “งานวิจัยสร้างมูลค่า บูรณาการสหสาขา พัฒนาชาติก้าวไกล Thailand 4.0”, คณะวิทยาศาสตร์และเทคโนโลยี มหาวิทยาลัยสวนดุสิต, 31 กรกฎาคม 2561, หน้า 87-95.	
90	คุณภาพและการรับรู้คุณภาพการบริการงานด้านการเช่าซื้อรถยนต์: กรณีศึกษา ธนาकार ธนชาติ จำกัด (มหาชน) สาขา กทมวงศ์วาน กรุงเทพมหานคร	วิวัฒน์ เอ็งนิรันดร์ และ <u>สุวรรณยา ธรรมอภิพล</u>	การประชุมวิชาการระดับชาติ คณะวิทยาการจัดการ มหาวิทยาลัยศิลปากร ครั้งที่ 6 ประจำปี 2561 “กระบวนทัศน์: การจัดการสมัยใหม่ในบริบทประเทศไทย 4.0”, คณะวิทยาการจัดการ มหาวิทยาลัยศิลปากร, 22 มิถุนายน 2561, หน้า 192-205.	
91	การเตรียมความพร้อมและความต้องการก่อนการเกษียณอายุทำงานของเจ้าหน้าที่มูลนิธิจุฬาภรณ์	ชลัช สุภาพกุล และ <u>สุวรรณยา ธรรมอภิพล</u>	การประชุมวิชาการระดับชาติ คณะวิทยาการจัดการ มหาวิทยาลัยศิลปากร ครั้งที่ 6 ประจำปี 2561 “กระบวนทัศน์: การจัดการสมัยใหม่ในบริบทประเทศไทย 4.0”, คณะวิทยาการจัดการ มหาวิทยาลัยศิลปากร, 22 มิถุนายน 2561, หน้า 226-238.	
92	ผลกระทบของความหลากหลายด้านคุณลักษณะของการพาณิชย์อิเล็กทรอนิกส์บนสื่อสังคมออนไลน์ต่อความตั้งใจในการซื้อ	อังคฤทธิ ศรีเนนกราธา และ <u>ธาดาธิเบศร์ ภูทอง</u>	การประชุมวิชาการระดับชาติ คณะวิทยาการจัดการ มหาวิทยาลัยศิลปากร ครั้งที่ 6 ประจำปี 2561 “กระบวนทัศน์: การจัดการสมัยใหม่ในบริบทประเทศไทย 4.0”, คณะวิทยาการจัดการ มหาวิทยาลัยศิลปากร,	

ลำดับที่	ชื่อบทความวิจัยฉบับสมบูรณ์ (Full Paper) ที่ได้รับการตีพิมพ์สืบเนื่องจากการประชุมวิชาการ (ไทย/อังกฤษ)	ชื่อเจ้าของผลงานและผู้ร่วม	ชื่อการประชุมวิชาการ วัน-เดือน-ปี สถานที่/จังหวัด/ประเทศที่จัด / เลขหน้า ไม่นับซ้ำ แม้ว่าบทความวิจัยนั้นจะได้รับการตีพิมพ์สืบเนื่องจากการประชุมวิชาการหลายครั้งก็ตาม	หลักฐาน / ตารางประกอบ
			22 มิถุนายน 2561, หน้า 1075-1085.	
93	การปรับตัวและแนวทางการพัฒนาศักยภาพธุรกิจ ของผู้ประกอบการธุรกิจถ่ายทอดสดออนไลน์ กรณีศึกษาธุรกิจ THAI LIVESTREAM	ฐิติรัตน์ ทองคำ, สุวิภา สังสารวัตร และ <u>พิทักษ์ ศิริวงศ์</u>	การประชุมวิชาการระดับชาติด้านการสื่อสาร ครั้งที่ 2 ปี 2561, คณะนิเทศศาสตร์ มหาวิทยาลัยหอการค้าไทย, 16 พฤษภาคม 2561, หน้า 13-24.	
94	แนวทางการพัฒนาการบริการอย่างมีคุณภาพของธุรกิจ ให้บริการสถานที่สำหรับประชุม สัมมนา กรณีศึกษา แสน ปาล์ม เทรนนิ่ง โฮม	กรรณิกา กิจมันคง และ <u>พิทักษ์ ศิริวงศ์</u>	การประชุมวิชาการระดับชาติด้านการสื่อสาร ครั้งที่ 2 ปี 2561, คณะนิเทศศาสตร์ มหาวิทยาลัยหอการค้าไทย, 16 พฤษภาคม 2561, หน้า 577-593.	
95	การเตรียมความพร้อมของพนักงานธนาคารกรุงเทพ สำนักธุรกิจบ้านโป่ง จังหวัดราชบุรี เพื่อเข้าสู่ระบบธนาคารแบบดิจิทัล ในยุคไทยแลนด์ 4.0	ปรชชา ไวรักษ์สัตว์ และ <u>พิทักษ์ ศิริวงศ์</u>	การประชุมวิชาการระดับชาติด้านการสื่อสาร ครั้งที่ 2 ปี 2561, คณะนิเทศศาสตร์ มหาวิทยาลัยหอการค้าไทย, 16 พฤษภาคม 2561, หน้า 607-620.	
96	การให้ความหมาย ที่มาของความหมายและแนวทางการพัฒนาคุณภาพด้านการบริการของพนักงานธนาคารกรุงไทย สาขานนไทรเพชร อำเภอเมือง จังหวัดราชบุรี	เพ็ญพิญญาณ์ คงสมบูรณ์ และ <u>พิทักษ์ ศิริวงศ์</u>	การประชุมวิชาการระดับชาติด้านการสื่อสาร ครั้งที่ 2 ปี 2561, คณะนิเทศศาสตร์ มหาวิทยาลัยหอการค้าไทย, 16 พฤษภาคม 2561, หน้า 848-859.	
97	การให้ความหมาย ที่มาของความหมาย และแนวทางในการให้บริการอย่างมีคุณภาพของพนักงานธนาคารกรุงไทย สาขาถนนคณาทร อำเภอเมือง จังหวัดราชบุรี	ศศิรินทร์ สุขคันธรักษ์ และ <u>พิทักษ์ ศิริวงศ์</u>	การประชุมวิชาการระดับชาติด้านการสื่อสาร ครั้งที่ 2 ปี 2561, คณะนิเทศศาสตร์ มหาวิทยาลัยหอการค้าไทย, 16 พฤษภาคม 2561, หน้า 859-872.	
98	รูปแบบการดำเนินธุรกิจและกลยุทธ์การตลาดร้านค้าปลีกในพื้นที่ที่มีกลุ่มแรงงานข้ามชาติ กรณีศึกษาร้านมินิมาร์ท ในพื้นที่ตำบลตะคร้อเอน อำเภอท่ามะกา จังหวัดกาญจนบุรี	หัตทยา เยื่อแน่นพงศ์ และ <u>พิทักษ์ ศิริวงศ์</u>	การประชุมวิชาการระดับชาติด้านการสื่อสาร ครั้งที่ 2 ปี 2561, คณะนิเทศศาสตร์ มหาวิทยาลัยหอการค้าไทย, 16 พฤษภาคม 2561, หน้า 902-917.	
99	การรับรู้แคมเปญป๊อปปูล่าไทย เก๋ไก้อย่างยั่งยืนที่ส่งผล	วัลลภา พรหมด้วง, อธิการ ทศนอารีย์	การประชุมวิชาการนำเสนอผลงานวิจัยระดับชาติ	

ลำดับที่	ชื่อบทความวิจัยฉบับสมบูรณ์ (Full Paper) ที่ได้รับการตีพิมพ์สืบเนื่องจากการประชุมวิชาการ (ไทย/อังกฤษ)	ชื่อเจ้าของผลงานและผู้ร่วม	ชื่อการประชุมวิชาการ วัน-เดือน-ปี สถานที่/จังหวัด/ประเทศที่จัด / เลขหน้า ไม้แนบซ้ำ แม้ว่าบทความวิจัยนั้นจะได้รับการตีพิมพ์สืบเนื่องจากการประชุมวิชาการหลายครั้งก็ตาม	หลักฐาน / ตารางประกอบ
	ต่อความตั้งใจเดินทางท่องเที่ยวในประเทศไทยของนักท่องเที่ยวชาวไทย	และนภานนท์ หอมสุต	เครือข่ายบัณฑิตศึกษา มหาวิทยาลัยราชภัฏภาคเหนือ ครั้งที่ 18 และลำปางวิจัย ครั้งที่ 4, มหาวิทยาลัยราชภัฏลำปาง, 20 กรกฎาคม 2561, หน้า 775-792.	
100	ปัจจัยความสำเร็จของสมาคมกลุ่มชาวไร่อ้อย เขต 7 จังหวัดกาญจนบุรี	สุวรรณยา ธรรมอภิพล, ณีภูธรณิชา กิจดำรงวินิจกุล และอนิษฐา มาลา	การประชุมวิชาการระดับชาติ ประจำปี 2561 “ศาสนากับการส่งเสริมความเป็นธรรมทางสุขภาพ”, คณะสังคมศาสตร์และมนุษยศาสตร์ มหาวิทยาลัยมหิดล, 1-2 มิถุนายน 2561, หน้า 29-40.	
101	คำจากข่าว: ลักษณะร่วมระหว่างภาษาไทพม่ากับภาษาไทยมาตรฐาน	ภพ สวัสดิ์	การประชุมวิชาการระดับชาติมหาวิทยาลัยเทคโนโลยีราชมงคลรัตนโกสินทร์ ครั้งที่ 3 “การบูรณาการความรู้เพื่อสังคมที่ยั่งยืน”, มหาวิทยาลัยเทคโนโลยีราชมงคลรัตนโกสินทร์ วิทยาเขตวังไกลกังวล, 18-20 กรกฎาคม 2561, หน้า 17-23.	
102	อิทธิพลของคุณภาพเว็บไซต์และความไว้วางใจต่อระบบอิเล็กทรอนิกส์ต่อความตั้งใจใช้บริการจองโรงแรมออนไลน์ของผู้บริโภค	กันยาลักษณ์ ชนะภัย และธาดาธิเบศร์ ภูทอง	การประชุมวิชาการระดับชาติ สาขามนุษยศาสตร์และสังคมศาสตร์ ประจำปี 2561 “การเรียนรู้ที่หลากหลายเพื่อคุณภาพชีวิต”, คณะศิลปศาสตร์ มหาวิทยาลัยมหิดล, 9 กรกฎาคม 2561, หน้า 293-309.	
103	ปัจจัยที่มีอิทธิพลต่อความตั้งใจในการแบ่งปันข้อมูลสุขภาพอิเล็กทรอนิกส์ผ่านเว็บไซต์สื่อสังคมออนไลน์ของบุคคลในเจนเนอเรชันวาย	มงคลชัย เจนเจริญพันธ์, กฤศนรัตน์ สุคันธวิภัติ และธาดาธิเบศร์ ภูทอง	การประชุมวิชาการระดับชาติ สาขามนุษยศาสตร์และสังคมศาสตร์ ประจำปี 2561 “การเรียนรู้ที่หลากหลายเพื่อคุณภาพชีวิต”, คณะศิลปศาสตร์ มหาวิทยาลัยมหิดล, 9 กรกฎาคม 2561, หน้า 310-327.	

ลำดับที่	ชื่อบทความวิจัยฉบับสมบูรณ์ (Full Paper) ที่ได้รับการตีพิมพ์สืบเนื่องจากการประชุมวิชาการ (ไทย/อังกฤษ)	ชื่อเจ้าของผลงานและผู้ร่วม	ชื่อการประชุมวิชาการ วัน-เดือน-ปี สถานที่/จังหวัด/ประเทศที่จัด / เลขหน้า ไม้แนบซ้ำ แม้ว่าบทความวิจัยนั้นจะได้รับการตีพิมพ์สืบเนื่องจากการประชุมวิชาการหลายครั้งก็ตาม	หลักฐาน / ตารางประกอบ
104	ผลของความเชื่อมั่นในตนเองและทัศนคติในเชิงลบต่อบุคคลและงานที่มีต่อความตั้งใจในการยอมรับบริการธนาคารบนดิจิทัลแพลตฟอร์ม	กิตติกาญจน์ ว่องธนาสาร, กุลธิดา สลับลึก และธาดาธิเบศร์ ภูทอง	การประชุมวิชาการระดับชาติ สาขามนุษยศาสตร์และสังคมศาสตร์ ประจำปี 2561 “การเรียนรู้ที่หลากหลายเพื่อคุณภาพชีวิต”, คณะศิลปศาสตร์ มหาวิทยาลัยมหิดล, 9 กรกฎาคม 2561, หน้า 345-362.	
105	ผลกระทบของคุณลักษณะพหุมิติของอีเล็กทรอนิกส์บนสื่อสังคมออนไลน์ต่อความตั้งใจซื้อสินค้าและการสื่อสารแบบปากต่อปากบนอินเทอร์เน็ตผ่านความเชื่อมั่นไว้วางใจ	นันทน์ภัส ภูติวัฒน์ชัย และธาดาธิเบศร์ ภูทอง	การประชุมวิชาการระดับชาติ สาขามนุษยศาสตร์และสังคมศาสตร์ ประจำปี 2561 “การเรียนรู้ที่หลากหลายเพื่อคุณภาพชีวิต”, คณะศิลปศาสตร์ มหาวิทยาลัยมหิดล, 9 กรกฎาคม 2561, หน้า 363-376.	
106	ผลกระทบของนวัตกรรมการท่องเที่ยวอัจฉริยะผ่านการรับรู้ความสามารถของตนเองต่อความพึงพอใจในการตัดสินใจใช้บริการ	จินต์จุฑา จันทร์เพ็ญ และธาดาธิเบศร์ ภูทอง	การประชุมวิชาการระดับชาติ สาขามนุษยศาสตร์และสังคมศาสตร์ ประจำปี 2561 “การเรียนรู้ที่หลากหลายเพื่อคุณภาพชีวิต”, คณะศิลปศาสตร์ มหาวิทยาลัยมหิดล, 9 กรกฎาคม 2561, หน้า 377-389.	
107	ผลกระทบของทัศนคติและความคิดสร้างสรรค์ของบุคคลและคุณลักษณะระบบการชำระค่าสินค้าผ่านโทรศัพท์เคลื่อนที่ต่อความตั้งใจในการใช้บริการ	อรธิดา อินทนามคม และธาดาธิเบศร์ ภูทอง	การประชุมวิชาการระดับชาติ สาขามนุษยศาสตร์และสังคมศาสตร์ ประจำปี 2561 “การเรียนรู้ที่หลากหลายเพื่อคุณภาพชีวิต”, คณะศิลปศาสตร์ มหาวิทยาลัยมหิดล, 9 กรกฎาคม 2561, หน้า 390-404.	
108	ผลกระทบของบุคลิกภาพของตราสินค้าต่อคุณภาพของความสัมพันธ์และความภักดีต่อตราสินค้าในเว็บไซต์พหุมิติอีเล็กทรอนิกส์บนสื่อสังคมออนไลน์	ศศิณา เลี้ยงบำรุง และธาดาธิเบศร์ ภูทอง	การประชุมวิชาการระดับชาติ สาขามนุษยศาสตร์และสังคมศาสตร์ ประจำปี 2561 “การเรียนรู้ที่หลากหลายเพื่อคุณภาพชีวิต”, คณะศิลปศาสตร์ มหาวิทยาลัยมหิดล, 9 กรกฎาคม 2561, หน้า 405-416.	

ลำดับที่	ชื่อบทความวิจัยฉบับสมบูรณ์ (Full Paper) ที่ได้รับการตีพิมพ์สืบเนื่องจากการประชุมวิชาการ (ไทย/อังกฤษ)	ชื่อเจ้าของผลงานและผู้ร่วม	ชื่อการประชุมวิชาการ วัน-เดือน-ปี สถานที่/จังหวัด/ประเทศที่จัด / เลขหน้า ให้นำซ้ำ แม้ว่าบทความวิจัยนั้นจะได้รับการตีพิมพ์สืบเนื่องจากการประชุมวิชาการหลายครั้งก็ตาม	หลักฐาน / ตารางประกอบ
109	ผลกระทบของนวัตกรรมส่วนบุคคลและความรู้ที่เกิดจากประสบการณ์ของตนเองต่อความตั้งใจในการใช้บริการเช็กอินด้วยตนเองของสายการบินอย่างต่อเนื่อง	ภัทรชนน วิริยะเสถียรจินดา และธาดาธิเบศร์ ภูทอง	การประชุมวิชาการระดับชาติ สาขามนุษยศาสตร์และสังคมศาสตร์ ประจำปี 2561 “การเรียนรู้ที่หลากหลายเพื่อคุณภาพชีวิต”, คณะศิลปศาสตร์ มหาวิทยาลัยมหิดล, 9 กรกฎาคม 2561, หน้า 417-431.	
110	อุปสรรคและตัวขับเคลื่อนการยอมรับบริการธุรกรรมทางการเงินผ่านระบบพร้อมเพย์	พัชรภา สุธิติ และธาดาธิเบศร์ ภูทอง	การประชุมวิชาการระดับชาติ สาขามนุษยศาสตร์และสังคมศาสตร์ ประจำปี 2561 “การเรียนรู้ที่หลากหลายเพื่อคุณภาพชีวิต”, คณะศิลปศาสตร์ มหาวิทยาลัยมหิดล, 9 กรกฎาคม 2561, หน้า 432-445.	
111	อุปสรรคและตัวขับเคลื่อนการยอมรับบริการชำระค่าสินค้าผ่านเทคโนโลยีการสื่อสารข้อมูลแบบไร้สายด้วยความถี่ในระยะเวลาใกล้	จัญญ์พัจน์ คำชาย และธาดาธิเบศร์ ภูทอง	การประชุมวิชาการระดับชาติ สาขามนุษยศาสตร์และสังคมศาสตร์ ประจำปี 2561 “การเรียนรู้ที่หลากหลายเพื่อคุณภาพชีวิต”, คณะศิลปศาสตร์ มหาวิทยาลัยมหิดล, 9 กรกฎาคม 2561, หน้า 549-562.	
112	ผลกระทบของการรับรู้ถึงความปลอดภัยและความไว้วางใจต่อความตั้งใจในการใช้บริการระบบการชำระเงินทางอิเล็กทรอนิกส์	ชนิสรา เสนสาย และธาดาธิเบศร์ ภูทอง	การประชุมวิชาการระดับชาติ สาขามนุษยศาสตร์และสังคมศาสตร์ ประจำปี 2561 “การเรียนรู้ที่หลากหลายเพื่อคุณภาพชีวิต”, คณะศิลปศาสตร์ มหาวิทยาลัยมหิดล, 9 กรกฎาคม 2561, หน้า 535-548.	
113	ผลกระทบของทัศนคติและความคิดสร้างสรรค์ของบุคคลและความรู้ที่เกิดจากประสบการณ์ของตนเองต่อความตั้งใจในการใช้แอปสแกนรหัสคิวอาร์ซื้อสินค้าจากร้านค้าเสมือนอย่างต่อเนื่อง	เวธกา กุระชน และธาดาธิเบศร์ ภูทอง	การประชุมวิชาการระดับชาติ สาขามนุษยศาสตร์และสังคมศาสตร์ ประจำปี 2561 “การเรียนรู้ที่หลากหลายเพื่อคุณภาพชีวิต”, คณะศิลปศาสตร์ มหาวิทยาลัยมหิดล, 9 กรกฎาคม 2561, หน้า 521-534.	

ลำดับที่	ชื่อบทความวิจัยฉบับสมบูรณ์ (Full Paper) ที่ได้รับการตีพิมพ์สืบเนื่องจากการประชุมวิชาการ (ไทย/อังกฤษ)	ชื่อเจ้าของผลงานและผู้ร่วม	ชื่อการประชุมวิชาการ วัน-เดือน-ปี สถานที่/จังหวัด/ประเทศที่จัด / เลขหน้า ไม้หน้าห้า แม้ว่าบทความวิจัยนั้นจะได้รับการตีพิมพ์สืบเนื่องจากการประชุมวิชาการหลายครั้งก็ตาม	หลักฐาน / ตารางประกอบ
114	อิทธิพลของนวัตกรรมในการถ่ายทอดสดกีฬาผ่านแพลตฟอร์มสื่อสังคมออนไลน์ต่อความพึงพอใจและความตั้งใจในการรับชมของผู้ใช้บริการ	กวิณ เอื้อภัทรพงศ์ และธาดาธิเบศร์ ภูทอง	การประชุมวิชาการระดับชาติ สาขามนุษยศาสตร์และสังคมศาสตร์ ประจำปี 2561 “การเรียนรู้ที่หลากหลายเพื่อคุณภาพชีวิต”, คณะศิลปศาสตร์ มหาวิทยาลัยมหิดล , 9 กรกฎาคม 2561, หน้า 510-520.	
115	ปัจจัยที่ส่งผลต่อความตั้งใจใช้งานแอปพลิเคชันสำหรับการจัดการตัวที่นั่งและเวลาฉายภาพยนตร์	พิลาภกิจ ครรชิตะวานิช และธาดาธิเบศร์ ภูทอง	การประชุมวิชาการระดับชาติ สาขามนุษยศาสตร์และสังคมศาสตร์ ประจำปี 2561 “การเรียนรู้ที่หลากหลายเพื่อคุณภาพชีวิต”, คณะศิลปศาสตร์ มหาวิทยาลัยมหิดล , 9 กรกฎาคม 2561, หน้า 499-509.	
116	ปัจจัยที่ส่งผลต่อความตั้งใจใช้งานแอปพลิเคชันสำหรับการจัดการโลจิสติกส์ผ่านอุปกรณ์เคลื่อนที่	ศศิศ เหล่าสมาธิกุล และธาดาธิเบศร์ ภูทอง	การประชุมวิชาการระดับชาติ สาขามนุษยศาสตร์และสังคมศาสตร์ ประจำปี 2561 “การเรียนรู้ที่หลากหลายเพื่อคุณภาพชีวิต”, คณะศิลปศาสตร์ มหาวิทยาลัยมหิดล , 9 กรกฎาคม 2561, หน้า 472-484.	
117	ผลกระทบของการตลาดแบบปากต่อปากออนไลน์ต่อความตั้งใจในการซื้อสินค้าในเว็บไซต์พาณิชย์อิเล็กทรอนิกส์บนสื่อสังคมออนไลน์	ณัฐรินีย์ โชติวัฒน์ฤดี และธาดาธิเบศร์ ภูทอง	การประชุมวิชาการระดับชาติ สาขามนุษยศาสตร์และสังคมศาสตร์ ประจำปี 2561 “การเรียนรู้ที่หลากหลายเพื่อคุณภาพชีวิต”, คณะศิลปศาสตร์ มหาวิทยาลัยมหิดล , 9 กรกฎาคม 2561, หน้า 459-471.	
118	ผลกระทบของคุณสมบัติของเว็บไซต์ต่อความภักดีทางอิเล็กทรอนิกส์ของผู้บริโภคในธุรกิจการให้บริการสำรองห้องพักแบบออนไลน์	กมลรัตน์ มิ่งแมน และธาดาธิเบศร์ ภูทอง	การประชุมวิชาการระดับชาติ สาขามนุษยศาสตร์และสังคมศาสตร์ ประจำปี 2561 “การเรียนรู้ที่หลากหลายเพื่อคุณภาพชีวิต”, คณะศิลปศาสตร์ มหาวิทยาลัยมหิดล , 9 กรกฎาคม 2561, หน้า 446-458.	

ลำดับที่	ชื่อบทความวิจัยฉบับสมบูรณ์ (Full Paper) ที่ได้รับการตีพิมพ์สืบเนื่องจากการประชุมวิชาการ (ไทย/อังกฤษ)	ชื่อเจ้าของผลงานและผู้ร่วม	ชื่อการประชุมวิชาการ วัน-เดือน-ปี สถานที่/จังหวัด/ประเทศที่จัด / เลขหน้า ไม้แนบซ้ำ แม้ว่าบทความวิจัยนั้นจะได้รับการตีพิมพ์สืบเนื่องจากการประชุมวิชาการหลายครั้งก็ตาม	หลักฐาน / ตารางประกอบ
119	ภาวะผู้นำการเปลี่ยนแปลง การรับรู้การสนับสนุนความคิดสร้างสรรค์ขององค์การและประสิทธิภาพภายในตนเองเชิงสร้างสรรค์ที่มีอิทธิพลต่อความคิดสร้างสรรค์ของบุคลากร บริษัท ธนาคารกรุงไทย จำกัด (มหาชน)	<u>เฉลิมชัย กิตติศักดิ์นาวิน</u> , อภิชาติ กิตติศักดิ์นาวิน และศรวิภา กฤตาทิการ	การประชุมนำเสนอผลงานวิจัยอุดมศึกษาระดับชาติ คณะวิทยาการจัดการ มหาวิทยาลัยราชภัฏอุดรธานี ครั้งที่ 4 ประจำปี 2561 “บูรณาการศาสตร์สากลสู่ชุมชนอย่างยั่งยืน”, คณะวิทยาการจัดการ มหาวิทยาลัยราชภัฏอุดรธานี, 16-17 สิงหาคม 2561, หน้า 42-59.	
120	การให้ความหมายและรูปแบบกลยุทธ์การตลาดการท่องเที่ยวเชิงสร้างสรรค์ (กรณีศึกษา วัดชนอน อำเภอโพธาราม จังหวัดราชบุรี)	กัมปนาท เพชรแก้ว และ <u>มนัสสินี บุญมีศรีสง่า</u>	การประชุมวิชาการและนำเสนอผลงานวิจัยระดับชาติ ครั้งที่ 10 “ถักทองานวิจัยท้องถิ่น.....ก้าวไกลสู่สากล”, มหาวิทยาลัยราชภัฏนครราชสีมา, 7-8 สิงหาคม 2561, หน้า 225-234.	
121	กลยุทธ์การปรับตัวเพื่อการอยู่รอดของร้านตัดผมบาร์เบอร์ในเขตกรุงเทพฯ	ธวัชชัย ชัยอมรพันธ์ และ <u>พนัชกร สิมะขจรบุญ</u>	การประชุมวิชาการระดับชาติ คณะวิทยาการจัดการ มหาวิทยาลัยศิลปากร ครั้งที่ 6 ประจำปี 2561 “กระบวนทัศน์: การจัดการสมัยใหม่ในบริบทประเทศไทย 4.0”, คณะวิทยาการจัดการ มหาวิทยาลัยศิลปากร, 22 มิถุนายน 2561, หน้า 1056-1066.	
122	ปัจจัยที่ส่งผลกระทบต่อการตัดสินใจเลือกซื้อสินค้าผ่านร้านค้าออนไลน์ในจังหวัดนนทบุรี	นนทวัฒน์ สุวรรณราช และ <u>ธิดาทิพย์ ปานโรจน์</u>	การประชุมวิชาการนำเสนอผลงานวิจัยระดับชาติ เครือข่ายบัณฑิตศึกษา มหาวิทยาลัยราชภัฏภาคเหนือ ครั้งที่ 18 และลำปางวิจัย ครั้งที่ 4, มหาวิทยาลัยราชภัฏลำปาง, 20 กรกฎาคม 2561, หน้า 610-620.	
123	ปัจจัยที่ส่งผลกระทบต่อพฤติกรรมการตัดสินใจเลือกชมภาพยนตร์ออนไลน์บนเว็บไซต์	ณัฐภัทร นาวีเรืองรัตน์ และ <u>ธิดาทิพย์ ปานโรจน์</u>	การประชุมวิชาการนำเสนอผลงานวิจัยระดับชาติ เครือข่ายบัณฑิตศึกษา มหาวิทยาลัยราชภัฏภาคเหนือ	



ลำดับที่	ชื่อบทความวิจัยฉบับสมบูรณ์ (Full Paper) ที่ได้รับการตีพิมพ์สืบเนื่องจากการประชุมวิชาการ (ไทย/อังกฤษ)	ชื่อเจ้าของผลงานและผู้ร่วม	ชื่อการประชุมวิชาการ วัน-เดือน-ปี สถานที่/จังหวัด/ประเทศที่จัด / เลขหน้า ไม้หน้าขึ้น แม้ว่าบทความวิจัยนั้นจะได้รับการตีพิมพ์สืบเนื่องจากการประชุมวิชาการหลายครั้งก็ตาม	หลักฐาน/ตารางประกอบ
			ครั้งที่ 18 และลำปางวิจัย ครั้งที่ 4, มหาวิทยาลัยราชภัฏลำปาง, 20 กรกฎาคม 2561, หน้า 662-672.	
124	ปัจจัยที่มีผลกระทบต่อการตัดสินใจเลือกซื้อเสื้อผ้าของนักศึกษา มหาวิทยาลัยศิลปากรวิทยาเขตเพชรบุรี	<u>ธิดาทิพย์ ปานโรจน์</u> และธาริต เทียมปาน	การประชุมวิชาการนำเสนอผลงานวิจัยระดับชาติ เครือข่ายบัณฑิตศึกษา มหาวิทยาลัยราชภัฏภาคเหนือ ครั้งที่ 18 และลำปางวิจัย ครั้งที่ 4, มหาวิทยาลัยราชภัฏลำปาง, 20 กรกฎาคม 2561, หน้า 761-774.	
125	รูปแบบและกลยุทธ์การสร้างพลเมืองต้นรู้ กรณีศึกษาโครงการพลังเด็กและเยาวชน เพื่อการเรียนรู้ภูมิสังคมภาคตะวันตก	กัณฑ์กร จรัสมาธูสร และพิทักษ์ ศิริวงศ์	การประชุมวิชาการบัณฑิตศึกษาระดับชาติและนานาชาติ ครั้งที่ 8 “ประเทศไทย 4.0 นวัตกรรมสร้างสรรค์สู่การพัฒนาที่ยั่งยืน”, บัณฑิตวิทยาลัย มหาวิทยาลัยศิลปากร, 28-29 มิถุนายน 2561, หน้า 68-82.	
126	รูปแบบและปัจจัยที่ส่งผลต่อประสิทธิภาพการสื่อสารในองค์กร กรณีศึกษา โรงพยาบาลบ้านแพ้ว (องค์การมหาชน)	ณัฐอร กীরติลาภิน และพิทักษ์ ศิริวงศ์	การประชุมวิชาการบัณฑิตศึกษาระดับชาติและนานาชาติ ครั้งที่ 8 “ประเทศไทย 4.0 นวัตกรรมสร้างสรรค์สู่การพัฒนาที่ยั่งยืน”, บัณฑิตวิทยาลัย มหาวิทยาลัยศิลปากร, 28-29 มิถุนายน 2561, หน้า 558-572.	
127	การให้ความหมาย ที่มาของความหมาย และแนวทางการปฏิบัติที่ดีในการเป็นพลเมืองดีของนักเรียนโรงเรียนสาธิตมหาวิทยาลัยศิลปากร	วนิดา ศรีเกษร และพิทักษ์ ศิริวงศ์	การประชุมวิชาการบัณฑิตศึกษาระดับชาติและนานาชาติ ครั้งที่ 8 “ประเทศไทย 4.0 นวัตกรรมสร้างสรรค์สู่การพัฒนาที่ยั่งยืน”, บัณฑิตวิทยาลัย มหาวิทยาลัยศิลปากร, 28-29 มิถุนายน 2561, หน้า	

ลำดับที่	ชื่อบทความวิจัยฉบับสมบูรณ์ (Full Paper) ที่ได้รับการตีพิมพ์สืบเนื่องจากการประชุมวิชาการ (ไทย/อังกฤษ)	ชื่อเจ้าของผลงานและผู้ร่วม	ชื่อการประชุมวิชาการ วัน-เดือน-ปี สถานที่/จังหวัด/ประเทศที่จัด / เลขหน้า ไม่นับซ้ำ แม้ว่าบทความวิจัยนั้นจะได้รับการตีพิมพ์สืบเนื่องจากการประชุมวิชาการหลายครั้งก็ตาม	หลักฐาน / ตารางประกอบ
			632-649.	
128	การรับรู้อัตลักษณ์ตราสินค้าของกลุ่มวัยรุ่นชาวไทยที่เลือกรับประทานอาหารจานด่วนในห้างสรรพสินค้าบลูพอร์ตหัวหิน	คงฤทธิ หงส์หอม และระชานนท์ ทวีผล	การประชุมวิชาการและนำเสนอผลงานวิจัยระดับชาติ 2561 “การวิจัยรับใช้ชุมชน สร้างสังคมฐานความรู้”, มหาวิทยาลัยราชภัฏธนบุรี, 20 กรกฎาคม 2561, หน้า 159-165.	
129	การจัดการนวัตกรรมของธุรกิจกีฬาและนันทนาการ กรณีศึกษาสนามฟุตบอลหญ้าเทียม จังหวัดสมุทรปราการ	เจตพล กองคำ และระชานนท์ ทวีผล	การประชุมวิชาการและนำเสนอผลงานวิจัยระดับชาติ 2561 “การวิจัยรับใช้ชุมชน สร้างสังคมฐานความรู้”, มหาวิทยาลัยราชภัฏธนบุรี, 20 กรกฎาคม 2561, หน้า 198-204.	
130	การจัดการเชิงกลยุทธ์ของธุรกิจขนมไม่มุกแพนไซส์ ภายในห้างสรรพสินค้าเครือเซ็นทรัล จังหวัดนนทบุรี	เบญจวรรณ แสงฉิม และระชานนท์ ทวีผล	การประชุมวิชาการและนำเสนอผลงานวิจัยระดับชาติ 2561 “การวิจัยรับใช้ชุมชน สร้างสังคมฐานความรู้”, มหาวิทยาลัยราชภัฏธนบุรี, 20 กรกฎาคม 2561, หน้า 455-465.	
131	ผลกระทบของคุณภาพโมบายแอปพลิเคชันสำหรับการท่องเที่ยวและการยอมรับเทคโนโลยีต่อความตั้งใจในการใช้บริการระบุตำแหน่งทางภูมิศาสตร์เพื่อวางแผนการเดินทาง	กชกร ทับอันสอน และธาดาทิเบศร์ ภูทอง	การประชุมวิชาการและนำเสนอผลงานวิจัยระดับชาติ 2561 “การวิจัยรับใช้ชุมชน สร้างสังคมฐานความรู้”, มหาวิทยาลัยราชภัฏธนบุรี, 20 กรกฎาคม 2561, หน้า 1-15.	
132	ผลกระทบของทัศนคติและความคิดสร้างสรรค์ส่วนบุคคล และการยอมรับเทคโนโลยีต่อความตั้งใจในการใช้ระบบเอ็นเอฟซีเพื่อชำระค่าสินค้าหรือบริการผ่านโทรศัพท์เคลื่อนที่	กมลวรรณ ก่องนอก และธาดาทิเบศร์ ภูทอง	การประชุมวิชาการและนำเสนอผลงานวิจัยระดับชาติ 2561 “การวิจัยรับใช้ชุมชน สร้างสังคมฐานความรู้”, มหาวิทยาลัยราชภัฏธนบุรี, 20 กรกฎาคม 2561, หน้า	

ลำดับที่	ชื่อบทความวิจัยฉบับสมบูรณ์ (Full Paper) ที่ได้รับการตีพิมพ์สืบเนื่องจากการประชุมวิชาการ (ไทย/อังกฤษ)	ชื่อเจ้าของผลงานและผู้ร่วม	ชื่อการประชุมวิชาการ วัน-เดือน-ปี สถานที่/จังหวัด/ประเทศที่จัด / เลขหน้า ไม่นับซ้ำ แม้ว่าบทความวิจัยนั้นจะได้รับการตีพิมพ์สืบเนื่องจากการประชุมวิชาการหลายครั้งก็ตาม	หลักฐาน / ตารางประกอบ
			35-49.	
133	อิทธิพลของความเหมาะสมระหว่างงานและเทคโนโลยี และการยอมรับนวัตกรรมต่อความตั้งใจในการใช้บริการ แอปพลิเคชันด้านฟุตเดลิเวอรี่	ชนิดา อ่ำอูน, ดารณีนุช โมสุทธิ และธาดาธิเบศร์ ภูทอง	การประชุมวิชาการและนำเสนอผลงานวิจัยระดับชาติ 2561 “การวิจัยรับใช้ชุมชน สร้างสังคมฐานความรู้”, มหาวิทยาลัยราชภัฏธนบุรี, 20 กรกฎาคม 2561, หน้า 218-231.	
134	ปัจจัยที่ส่งผลต่อความตั้งใจในการยอมรับระบบการชำระเงินผ่านโทรศัพท์เคลื่อนที่และความตั้งใจในการบอกต่อการใช้งานเทคโนโลยี	ธัญญา โชตน์เขาวพัฒนา และธาดาธิเบศร์ ภูทอง	การประชุมวิชาการและนำเสนอผลงานวิจัยระดับชาติ 2561 “การวิจัยรับใช้ชุมชน สร้างสังคมฐานความรู้”, มหาวิทยาลัยราชภัฏธนบุรี, 20 กรกฎาคม 2561, หน้า 365-377.	
135	ผลกระทบของรูปแบบการใช้งานพาณิชย์อิเล็กทรอนิกส์บนเฟซบุ๊กส่วนบุคคลต่อการซื้อสินค้าอย่างไม่ได้ตั้งใจ	ปิ่นพิชิตา กังทอง และธาดาธิเบศร์ ภูทอง	การประชุมวิชาการและนำเสนอผลงานวิจัยระดับชาติ 2561 “การวิจัยรับใช้ชุมชน สร้างสังคมฐานความรู้”, มหาวิทยาลัยราชภัฏธนบุรี, 20 กรกฎาคม 2561, หน้า 23-33.	
136	อิทธิพลของการตลาดแบบปากต่อปากออนไลน์ต่อความตั้งใจในการแบ่งปันของผู้ใช้เว็บไซต์สื่อสังคมออนไลน์	สโรชา ภูถาวร และธาดาธิเบศร์ ภูทอง	การประชุมวิชาการและนำเสนอผลงานวิจัยระดับชาติ 2561 “การวิจัยรับใช้ชุมชน สร้างสังคมฐานความรู้”, มหาวิทยาลัยราชภัฏธนบุรี, 20 กรกฎาคม 2561, หน้า 260-269.	
137	ปัจจัยที่ส่งผลต่อความตั้งใจในการใช้โมบายชอปปีงแพลตฟอร์มซื้อสินค้าจากร้านค้าเสมือนและรหัสคิวอาร์	สุทธิดา หุ่นเกษม และธาดาธิเบศร์ ภูทอง	การประชุมวิชาการและนำเสนอผลงานวิจัยระดับชาติ 2561 “การวิจัยรับใช้ชุมชน สร้างสังคมฐานความรู้”, มหาวิทยาลัยราชภัฏธนบุรี, 20 กรกฎาคม 2561, หน้า	

ลำดับที่	ชื่อบทความวิจัยฉบับสมบูรณ์ (Full Paper) ที่ได้รับการตีพิมพ์สืบเนื่องจากการประชุมวิชาการ (ไทย/อังกฤษ)	ชื่อเจ้าของผลงานและผู้ร่วม	ชื่อการประชุมวิชาการ วัน-เดือน-ปี สถานที่/จังหวัด/ประเทศที่จัด / เลขหน้า ไม่นับซ้ำ แม้ว่าบทความวิจัยนั้นจะได้รับการตีพิมพ์สืบเนื่องจากการประชุมวิชาการหลายครั้งก็ตาม	หลักฐาน / ตารางประกอบ
			296-304.	
138	พฤติกรรมการใช้บริการสินเชื่อที่อยู่อาศัยของลูกค้าธนาคารออมสินเขตนครปฐม จังหวัดนครปฐม	รักชนก ฤกษ์อังคาร และสิริชัย ดีเลิศ	การประชุมวิชาการและนำเสนอผลงานวิจัยระดับชาติ 2561 “การวิจัยรับใช้ชุมชน สร้างสังคมฐานความรู้”, มหาวิทยาลัยราชภัฏธนบุรี, 20 กรกฎาคม 2561, หน้า 129-137.	
139	อิทธิพลของภาวะผู้นำแบบเปลี่ยนแปลง ภาวะผู้นำแบบแลกเปลี่ยนและประสิทธิภาพภายในตนเองเชิงสร้างสรรค์ที่ส่งผลต่อความคิดสร้างสรรค์ของบุคลากรสถาบันนิติวิทยาศาสตร์	<u>เฉลิมชัย กิตติศักดิ์นาวิน</u>	การประชุมทางวิชาการระดับชาติ “นเรศวรวิจัย” ครั้งที่ 14 “University in Disruptive Era”, มหาวิทยาลัยนเรศวร, 1 พฤศจิกายน 2561, หน้า 674-686.	
140	อิทธิพลของภาวะผู้นำการเปลี่ยนแปลง การรับรู้การสนับสนุนความคิดสร้างสรรค์ขององค์กรและประสิทธิภาพภายในตนเองเชิงสร้างสรรค์ที่ส่งผลต่อความคิดสร้างสรรค์ของข้าราชการตำรวจ	<u>เฉลิมชัย กิตติศักดิ์นาวิน</u>	การประชุมวิชาการระดับชาติ ประจำปี 2561, มหาวิทยาลัยแม่โจ้, 11-13 ธันวาคม 2561, หน้า 402-416.	
141	ปัจจัยที่ส่งผลต่อการตัดสินใจซื้อสินค้าผ่านทางสื่อสังคมออนไลน์ของธุรกิจอาหารคลีนฟู้ดส์แบบกล่อง	กนกณัฐ ประทีปสกุลทอง และอมรินทร์ เทวตา	การประชุมวิชาการและนำเสนอผลงานวิจัยระดับชาติ 2561 "การวิจัยรับใช้ชุมชน สร้างสังคมฐานความรู้", มหาวิทยาลัยราชภัฏธนบุรี, 20 กรกฎาคม 2561, หน้า 25-34.	
142	ปัจจัยที่ส่งผลต่อความไว้วางใจตลาดกลางพาณิชย์อิเล็กทรอนิกส์ในประเทศไทย	ขจีณูช สวัสดิ์นิยาม และอมรินทร์ เทวตา	การประชุมวิชาการและนำเสนอผลงานวิจัยระดับชาติ 2561 "การวิจัยรับใช้ชุมชน สร้างสังคมฐานความรู้", มหาวิทยาลัยราชภัฏธนบุรี, 20 กรกฎาคม 2561, หน้า	

ลำดับที่	ชื่อบทความวิจัยฉบับสมบูรณ์ (Full Paper) ที่ได้รับการตีพิมพ์สืบเนื่องจากการประชุมวิชาการ (ไทย/อังกฤษ)	ชื่อเจ้าของผลงานและผู้ร่วม	ชื่อการประชุมวิชาการ วัน-เดือน-ปี สถานที่/จังหวัด/ประเทศที่จัด / เลขหน้า ไม้แนบซ้ำ แม้ว่าบทความวิจัยนั้นจะได้รับการตีพิมพ์สืบเนื่องจากการประชุมวิชาการหลายครั้งก็ตาม	หลักฐาน / ตารางประกอบ
			150-158.	
143	ปัจจัยที่ส่งผลต่อการตัดสินใจซื้อเสื้อผ้าในเขตตลาดโบ๊เบ๊ของธุรกิจค้าปลีก	ปฏิพัทธ์ เพชรศิริ และอมรินทร์ เทวตา	การประชุมนำเสนอผลงานวิจัยบัณฑิตศึกษาระดับชาติ ครั้งที่ 13 ปีการศึกษา 2561, มหาวิทยาลัยรังสิต, 16 สิงหาคม 2561, หน้า 138-147.	
144	การจัดการความขัดแย้งที่ส่งผลต่อการเป็นองค์การแห่งการเรียนรู้ของ บมจ.ธนาคารกรุงไทย สังกัดพื้นที่กลุ่มเครือข่ายภาคกลาง	วรัญญา กล้วผิต และอมรินทร์ เทวตา	การประชุมนำเสนอผลงานวิจัยบัณฑิตศึกษาระดับชาติ ครั้งที่ 13 ปีการศึกษา 2561, มหาวิทยาลัยรังสิต, 16 สิงหาคม 2561, หน้า 170-181.	
145	การวิเคราะห์จุดแข็ง จุดอ่อน โอกาสและอุปสรรคในการพัฒนาชุมชนที่เป็นมิตรกับจักรยาน: พื้นที่ศึกษาเทศบาลตำบลบางตะบูน จังหวัดเพชรบุรี	รสมารินทร์ อรุโณทัยพัฒน์, เขาวลิต ตรีภักตรอง และสรวรยา ธรรมอภิพล	การประชุมวิชาการ การนำเสนอผลงานวิจัยระดับชาติ มหาวิทยาลัยราชภัฏภูเก็ต ครั้งที่ 11 “การบูรณาการภูมิปัญญาสู่นวัตกรรมและการพัฒนาท้องถิ่นอย่างยั่งยืน”, มหาวิทยาลัยราชภัฏภูเก็ต, 20 ธันวาคม 2561, หน้า 53-63.	
146	ปัญหาและแนวทางการพัฒนาข้อมูลส่งเสริมการท่องเที่ยวที่เผยแพร่ในเขตอำเภอหัวหิน จังหวัดประจวบคีรีขันธ์ กรณีศึกษาของนักศึกษามหาวิทยาลัยศิลปากร วิทยาเขตสารสนเทศเพชรบุรี	รุ่งตะวัน รัตนยศ, วงศธร นาเมือง, วิมลพรรณ มිරส และเอกกฤต เลิศวิทยาประดิษฐ์	การประชุมวิชาการระดับชาติ ม.อ. ตรัง วิจัย ประจำปี 2561 "วิจัยก้าวใหม่ เพื่อการพัฒนาที่ยั่งยืน", มหาวิทยาลัยสงขลานครินทร์ วิทยาเขตตรัง, 30 มีนาคม 2561, หน้า 73-80.	
147	แนวทางการสื่อสารการตลาดบูรณาการของธุรกิจร้านอาหารบันเทิง กรณีศึกษาอำเภอหัวหิน จังหวัดประจวบคีรีขันธ์	นิธิกร ม่วงศรีเขียว และระชานนท์ ทวีผล	การประชุมวิชาการระดับชาติ ครั้งที่ 7 ประจำปี 2561 “Gastronomy, Hospitality and Culture in ASEAN”, บริษัท การบินไทย จำกัด (มหาชน), 7 กันยายน 2561, หน้า 177-188.	

ลำดับที่	ชื่อบทความวิจัยฉบับสมบูรณ์ (Full Paper) ที่ได้รับการตีพิมพ์สืบเนื่องจากการประชุมวิชาการ (ไทย/อังกฤษ)	ชื่อเจ้าของผลงานและผู้ร่วม	ชื่อการประชุมวิชาการ วัน-เดือน-ปี สถานที่/จังหวัด/ประเทศที่จัด / เลขหน้า ไม้หน้าห้า แม้ว่าบทความวิจัยนั้นจะได้รับการตีพิมพ์สืบเนื่องจากการประชุมวิชาการหลายครั้งก็ตาม	หลักฐาน / ตารางประกอบ
148	ความต้องการและข้อเสนอของประชาชนต่อการดำเนินงานตามยุทธศาสตร์การพัฒนาขององค์การบริหารส่วนจังหวัดสมุทรสาคร	<u>วันชัย เจือบุญ</u>	การประชุมวิชาการระดับนานาชาติ และระดับชาติ ราชภัฏวิจัย ครั้งที่ 5, มหาวิทยาลัยราชภัฏเพชรบุรี, 2-5 ธันวาคม 2561, หน้า 768-773.	
149	การประยุกต์หลักธรรมาภิบาลในองค์กรปกครองส่วนท้องถิ่นเพื่อการพัฒนาชนบท	<u>วันชัย เจือบุญ และธงพล พรหมสาขา ณ สกลนคร</u>	การประชุมวิชาการ การนำเสนอผลงานวิจัยระดับชาติ มหาวิทยาลัยราชภัฏภูเก็ต ครั้งที่ 11 “การบูรณาการภูมิปัญญาสู่นวัตกรรมและการพัฒนาท้องถิ่นอย่างยั่งยืน”, มหาวิทยาลัยราชภัฏภูเก็ต, 20 ธันวาคม 2561, หน้า 3-12.	
150	คุณลักษณะของนวัตกรรมธุรกิจพาณิชย์อิเล็กทรอนิกส์	<u>วรโชติ ทัดจอมไตร และศิริระ ศรีโยธิน</u>	การประชุมวิชาการนำเสนอผลงานวิจัยระดับชาติ เครือข่ายบัณฑิตศึกษา มหาวิทยาลัยราชภัฏภาคเหนือ ครั้งที่ 18 และลำปางวิจัย ครั้งที่ 4, มหาวิทยาลัยราชภัฏลำปาง, 20 กรกฎาคม 2561, หน้า 635-644.	
151	การศึกษาเปรียบเทียบกระบวนการผลิตมะพร้าวขาวเพื่อผลิตกะทิและเครื่องสำอางในเขตพื้นที่ตำบลบางยี่รงค์ อำเภอบางคนที จังหวัดสมุทรสงคราม	<u>ชวัลญา อินทฤช และอิสราภรณ์ หนูผล</u>	การประชุมวิชาการระดับชาติ “การบริหารปกครองของภูมิภาค รัฐ ชุมชน ท้องถิ่นในการขับเคลื่อนประเทศสู่ยุค Thailand 4.0”, คณะวิทยาการจัดการ มหาวิทยาลัยศิลปากร, 20 เมษายน 2561, หน้า 232-239.	
152	การเตรียมความพร้อมสู่การเป็นผู้สูงอายุที่มีสุขภาพดี	<u>ชุตติกาญจน์ แก้วงาม และอิสราภรณ์ หนูผล</u>	การประชุมวิชาการระดับชาติ “การบริหารปกครองของภูมิภาค รัฐ ชุมชน ท้องถิ่นในการขับเคลื่อนประเทศสู่ยุค Thailand 4.0”, คณะวิทยาการจัดการ มหาวิทยาลัยศิลปากร, 20 เมษายน 2561, หน้า 282-299.	

ลำดับที่	ชื่อบทความวิจัยฉบับสมบูรณ์ (Full Paper) ที่ได้รับการตีพิมพ์สืบเนื่องจากการประชุมวิชาการ (ไทย/อังกฤษ)	ชื่อเจ้าของผลงานและผู้ร่วม	ชื่อการประชุมวิชาการ วัน-เดือน-ปี สถานที่/จังหวัด/ประเทศที่จัด / เลขหน้า ไม่นับซ้ำ แม้ว่าบทความวิจัยนั้นจะได้รับการตีพิมพ์สืบเนื่องจากการประชุมวิชาการหลายครั้งก็ตาม	หลักฐาน / ตารางประกอบ
153	ระดับการรับรู้ภาพลักษณ์ของแหล่งท่องเที่ยวและความพึงพอใจของนักท่องเที่ยวที่มีต่อแหล่งท่องเที่ยวเชิงวัฒนธรรมกรณีศึกษา ตลาดต้นน้ำโบราณบ้านต้นตาล อำเภอเสนาห์ จังหวัดสระบุรี	ทินารมภ์ เรืองสุขดี และอิสราภรณ์ หนูผล	การประชุมวิชาการระดับชาติ “การบริหารปกครองของภูมิภาค รัฐ ชุมชน ท้องถิ่นในการขับเคลื่อนประเทศไทยสู่ยุค Thailand 4.0”, คณะวิทยาการจัดการ มหาวิทยาลัยศิลปากร, 20 เมษายน 2561, หน้า 300-313.	
154	การศึกษาการจัดการและควบคุมภายในของวัดหลวงกับวัดราษฎร์พื้นที่อำเภอดำเนินสะดวก จังหวัดราชบุรี	สิริลักษณ์ แป้นแหลม และอิสราภรณ์ หนูผล	การประชุมวิชาการระดับชาติ “การบริหารปกครองของภูมิภาค รัฐ ชุมชน ท้องถิ่นในการขับเคลื่อนประเทศไทยสู่ยุค Thailand 4.0”, คณะวิทยาการจัดการ มหาวิทยาลัยศิลปากร, 20 เมษายน 2561, หน้า 314-327.	
155	การศึกษาโลจิสติกส์ของอุตสาหกรรมมะพร้าวขาวในพื้นที่ตำบลบางยี่รงค์ อำเภอบางคนที จังหวัดสมุทรสงคราม	ณัฐชา เจริญผล และอิสราภรณ์ หนูผล	การประชุมวิชาการระดับชาติ “การบริหารปกครองของภูมิภาค รัฐ ชุมชน ท้องถิ่นในการขับเคลื่อนประเทศไทยสู่ยุค Thailand 4.0”, คณะวิทยาการจัดการ มหาวิทยาลัยศิลปากร, 20 เมษายน 2561, หน้า 449-461.	
156	ผลกระทบจากการจ้างแรงงานต่างด้าวที่มีผลต่อโครงสร้างต้นทุนธุรกิจการเกษตรในพื้นที่อำเภอบางเลน จังหวัดนครปฐม	พิชามณูชู่ ฤกษ์ศิลป์ และอิสราภรณ์ หนูผล	การประชุมวิชาการระดับชาติ “การบริหารปกครองของภูมิภาค รัฐ ชุมชน ท้องถิ่นในการขับเคลื่อนประเทศไทยสู่ยุค Thailand 4.0”, คณะวิทยาการจัดการ มหาวิทยาลัยศิลปากร, 20 เมษายน 2561, หน้า 462-471.	
157	พฤติกรรมและรูปแบบในการท่องเที่ยวของผู้เข้าสู่วัยสูงอายุในจังหวัดนครราชสีมา	สุทธิดา รอดวินิจ และอิสราภรณ์ หนูผล	การประชุมวิชาการระดับชาติ “การบริหารปกครองของภูมิภาค รัฐ ชุมชน ท้องถิ่นในการขับเคลื่อนประเทศไทยสู่ยุค Thailand 4.0”, คณะวิทยาการจัดการ มหาวิทยาลัยศิลปากร, 20 เมษายน 2561, หน้า 490-508.	

ลำดับที่	ชื่อบทความวิจัยฉบับสมบูรณ์ (Full Paper) ที่ได้รับการตีพิมพ์สืบเนื่องจากการประชุมวิชาการ (ไทย/อังกฤษ)	ชื่อเจ้าของผลงานและผู้ร่วม	ชื่อการประชุมวิชาการ วัน-เดือน-ปี สถานที่/จังหวัด/ประเทศที่จัด / เลขหน้า ไม่นับซ้ำ แม้ว่าบทความวิจัยนั้นจะได้รับการตีพิมพ์สืบเนื่องจากการประชุมวิชาการหลายครั้งก็ตาม	หลักฐาน / ตารางประกอบ
บทความวิชาการฉบับสมบูรณ์ที่ตีพิมพ์ในรายงานสืบเนื่องจากการประชุมวิชาการระดับชาติ				

ตารางที่ 2.3-2 บทความวิจัยหรือบทความวิชาการฉบับสมบูรณ์ที่ตีพิมพ์ และผลงานที่ได้รับการจดอนุสิทธิบัตรปี พ.ศ. 2561 (1 ม.ค.61-31 ธ.ค.61) (ค่าน้ำหนัก 0.40)

ลำดับที่	ชื่อบทความวิจัยฉบับสมบูรณ์ (Full Paper) ที่ได้รับการตีพิมพ์สืบเนื่องจากการประชุมวิชาการ (ไทย/อังกฤษ)	ชื่อเจ้าของผลงานและผู้ร่วม	ชื่อการประชุมวิชาการ วัน-เดือน-ปี สถานที่/จังหวัด/ประเทศที่จัด / เลขหน้า ไม่นับซ้ำ แม้ว่าบทความวิจัยนั้นจะได้รับการตีพิมพ์สืบเนื่องจากการประชุมวิชาการหลายครั้งก็ตาม	หลักฐาน / ตารางประกอบ
บทความวิจัยฉบับสมบูรณ์ที่ตีพิมพ์ในรายงานสืบเนื่องจากการประชุมวิชาการระดับนานาชาติ				
1	Enhancing the Job Performance of Professional Nurses	Khomkrit Nantharajphong, Nisachon Rattanamane, Norachai Na Wichian and <u>Taninrat Rattanapongpinyo</u>	24th EBES Conference - Bangkok, Bangkok, Thailand, 10-12 January 2018 2018, pp. 363-375.	
2	Toward a Sustainable Organization by Human Capital Development	<u>Taninrat Rattanapongpinyo</u>	24th EBES Conference - Bangkok, Bangkok, Thailand, 10-12 January 2018 2018, pp. 518-527.	
3	Bankruptcy Risk Analysis Using Financial Ratios for Small and Medium Enterprises (SMEs) Performance in Prachuap Khiri Khan, Thailand	<u>Tidathip Panrod</u>	24th EBES Conference - Bangkok, Bangkok, Thailand, 10-12 January 2018 2018, pp. 528-536.	
4	Development Strategy for Survival and Thriving of Thailand SMEs	<u>Taninrat Rattanapongpinyo</u>	25th EBES Conference, Berlin, Germany, 23-25 May 2018, pp. 1796-1810.	



ลำดับที่	ชื่อบทความวิจัยฉบับสมบูรณ์ (Full Paper) ที่ได้รับการตีพิมพ์สืบเนื่องจากการประชุมวิชาการ (ไทย/อังกฤษ)	ชื่อเจ้าของผลงานและผู้ร่วม	ชื่อการประชุมวิชาการ วัน-เดือน-ปี สถานที่/จังหวัด/ประเทศที่จัด / เลขหน้า ไม่นับซ้ำ แม้ว่าบทความวิจัยนั้นจะได้รับการตีพิมพ์สืบเนื่องจากการประชุมวิชาการหลายครั้งก็ตาม	หลักฐาน / ตารางประกอบ
5	Determinant Factors Affecting Bank Sector Index Movement in SET	<a href="#">Tidathip Panrod</a>	25th EBES Conference, Berlin, Germany, 23-25 May 2018, pp. 1833-1839.	
6	The Sensitivity of Thailand Corporate Bond Values to Interest Rate Changes	<a href="#">Sasipa Pojanavatee</a>	7th Business & Management Conference, Budapest, Hungary, 5-8 June 2018, pp. 36-46.	
7	Factors Influencing the Acceptance of Internet Payment Services for Online Business	<a href="#">Arisa Sa-Ardnak</a>	7th Business & Management Conference, Budapest, Hungary, 5-8 June 2018, pp. 47-57.	
8	A Relationship between Organizational Climate and Happiness of the Staffs of the Nongpho Ratchaburi Dairy Cooperatives	<a href="#">Dowloy Kanjanamaneesathian</a> and <a href="#">Chutima Koetthong</a>	The 9th International Science, Social Science, Engineering and Energy Conference, Bangkok, Thailand, 2-4 May 2018, pp. 505-512.	
9	The Analytical Hierarchy (AHP) in Decision Making for MICE Destination	Nootchanate Kansamut and <a href="#">Keadsiri Jaroenwisan</a>	1st International MICE Conference and Forum, Thailand Convention and Exhibition Bureau, Bangkok, Thailand, 29-30 August 2018, pp. 155-171.	
10	Employee's Job Satisfaction Motivators in Destination Management Company (DMC) in MICE Industry	Parinya Nakpathom, <a href="#">Santidhorn Pooripakdee</a> and <a href="#">Keadsiri Jaroenwisan</a>	1st International MICE Conference and Forum, Thailand Convention and Exhibition Bureau, Bangkok, Thailand, 29-30 August 2018, pp. 93-110.	
11	A Study of Guidelines for MICE Academic Cluster in Thailand	Jantajit Thanasiri and <a href="#">Keadsiri Jaroenwisan</a>	1st International MICE Conference and Forum, Thailand Convention and Exhibition Bureau, Bangkok, Thailand, 29-30 August 2018, pp. 31-	

ลำดับที่	ชื่อบทความวิจัยฉบับสมบูรณ์ (Full Paper) ที่ได้รับการตีพิมพ์สืบเนื่องจากการประชุมวิชาการ (ไทย/อังกฤษ)	ชื่อเจ้าของผลงานและผู้ร่วม	ชื่อการประชุมวิชาการ วัน-เดือน-ปี สถานที่/จังหวัด/ประเทศที่จัด / เลขหน้า ไม่นับซ้ำ แม้ว่าบทความวิจัยนั้นจะได้รับการตีพิมพ์สืบเนื่องจากการประชุมวิชาการหลายครั้งก็ตาม	หลักฐาน / ตารางประกอบ
			41.	
12	Services Receivers' Attitude toward Environmental Standard for Venues in MICE Industry	<u>Keadsiri Jaroenwisan</u> and Jantajit Thanasiri	Asia-Pacific Conference on Management and Business (APCMB), Fukuoka, Japan, 10-13 September 2018, pp. 513-520.	
13	The Study of Tourism Promotion of Bangkok National Museum, Thailand	<u>Nitikorn Muangsornkhiaw</u>	26th EBES Conference - Prague, Prague, Czech Republic, 24-26 October 2018, pp. 347-360.	
14	The Effects of Tourism Information Quality on Customer E-loyalty with Online Travel Brands in Thailand: The Mediation Role of Satisfaction in Tourism	<u>Thadathibesra Phuthong</u>	26th EBES Conference - Prague, Prague, Czech Republic, 24-26 October 2018, pp. 674-690.	
15	Business Performance Evaluation of Thailand Specialized Financial Institutions during Economic Downtrend	<u>Tidathip Panrod</u>	26th EBES Conference - Prague, Prague, Czech Republic, 24-26 October 2018, pp. 1298-1307.	
16	Tourism Conflict and Local Residents' Perceptions of Tourism Development: Zero-Fare Tours	Jui-Chang Cheng, Yen-Ju Chiang, <u>Wongladda Weerapaiboon</u> and Hsiu-Yu Teng	24th Asia Pacific Tourism Association Conference, Cebu, Philippines, 3-6 July 2018, pp. 622-625.	
17	Community Diagnosis for Development of Health Digital Technologies	<u>Amarin Tawata</u>	Universal Academic Cluster International Spring Conference in Hokkaido, Hokkaido, Japan, 11-12 May 2018, pp. 55-62.	
18	Enhancing the Quality of Work Life of Production	Khomkrit Nantharojphong and	23rd International Conference on Issues in	

ลำดับที่	ชื่อบทความวิจัยฉบับสมบูรณ์ (Full Paper) ที่ได้รับการตีพิมพ์สืบเนื่องจากการประชุมวิชาการ (ไทย/อังกฤษ)	ชื่อเจ้าของผลงานและผู้ร่วม	ชื่อการประชุมวิชาการ วัน-เดือน-ปี สถานที่/จังหวัด/ประเทศที่จัด / เลขหน้า ไม่นับซ้ำ แม้ว่าบทความวิจัยนั้นจะได้รับการตีพิมพ์สืบเนื่องจากการประชุมวิชาการหลายครั้งก็ตาม	หลักฐาน / ตารางประกอบ
	Line Workers in Automotive Parts Industry in Thailand	<u>Santidhorn Pooripakdee</u>	Applied Business, Management, Social Sciences Research (IABMSR), Athens, Greece, 25-26 August 2018, pp. 16-25.	
19	Employee's Job Satisfaction Motivators in Destination Management Company (DMC) in MICE Industry	Parinya Nakpathom, <u>Santidhorn Pooripakdee</u> and <u>Keadsiri Jaroenwisan</u>	1st International MICE Conference and Forum, Thailand Convention and Exhibition Bureau, Bangkok, Thailand, 29-30 August 2018, pp. 63-99.	
20	Improvement of Listening Skills of Thai Elementary Japanese Learners Using the Top-down Shadowing Approach	<u>Chinnawat Ninmote</u>	The Asian Conference on Education, Tokyo, Japan, 13-15 October 2018, pp. 921-927.	
21	Enhancing a Competitive Advantage of Tourism through Implementing Logistics and Supply Chain Strategies of Tourism in Palmary Community and Product at Phetchaburi Province	<u>Phrutsaya Piyanusorn</u>	26th IEBES Conference - Prague, Prague, Czech Republic, 24-26 October 2018, pp. 361-366.	
22	Influence of Social Media and Marketing Mix Affecting Decision to Use the Service on Seafood Restaurants in Cha-Am Beach Phetchaburi	<u>Noppadol Towichaikul</u>	26th IEBES Conference - Prague, Prague, Czech Republic, 24-26 October 2018, pp. 638-644.	
<b>บทความวิชาการฉบับสมบูรณ์ที่ตีพิมพ์ในรายงานสืบเนื่องจากการประชุมวิชาการระดับนานาชาติ</b>				

ลำดับที่	ชื่อบทความวิจัยฉบับสมบูรณ์ (Full Paper) ที่ได้รับการตีพิมพ์สืบเนื่องจากการประชุมวิชาการ (ไทย/อังกฤษ)	ชื่อเจ้าของผลงานและผู้ร่วม	ชื่อการประชุมวิชาการ วัน-เดือน-ปี สถานที่/จังหวัด/ประเทศที่จัด / เลขหน้า ไม่นับซ้ำ แม้ว่าบทความวิจัยนั้นจะได้รับการตีพิมพ์สืบเนื่องจากการประชุมวิชาการหลายครั้งก็ตาม	หลักฐาน / ตารางประกอบ
บทความวิจัยฉบับสมบูรณ์ที่ตีพิมพ์ในวารสารทางวิชาการที่ไม่อยู่ในประกาศของ ก.พ.อ.แต่สถาบันนำเสนอสภาสถาบันเพื่อนุมัติและจัดทำเป็นประกาศให้ทราบเป็นการทั่วไป และแจ้งให้ กพอ./กกอ. ทราบภายใน 30 วันนับแต่วันที่ออกประกาศ				
บทความวิชาการฉบับสมบูรณ์ที่ตีพิมพ์ในวารสารทางวิชาการที่ไม่อยู่ในประกาศของ ก.พ.อ.แต่สถาบันนำเสนอสภาสถาบันเพื่อนุมัติและจัดทำเป็นประกาศให้ทราบเป็นการทั่วไปและแจ้งให้ กพอ./กกอ. ทราบภายใน 30 วันนับแต่วันที่ออกประกาศ				
ผลงานที่ได้รับการจดอนุสิทธิบัตร				
ลำดับที่	ชื่อผลงานวิจัยและ /หรืองานสร้างสรรค์ที่ได้รับการจดทะเบียนอนุสิทธิบัตร (ทั้งในประเทศและต่างประเทศ)	ชื่อเจ้าของผลงานและผู้ร่วม	วัน / เดือน / ปี ที่กรมทรัพย์สินทางปัญญาออกให้เพื่อรับรองการจดทะเบียน	หลักฐาน / ตารางประกอบ

ตารางที่ 2.3-3 บทความวิจัยหรือบทความวิชาการที่ตีพิมพ์ในวารสารวิชาการที่ปรากฏในฐานข้อมูล TCI กลุ่มที่ 2 ปี พ.ศ. 2561 (1 ม.ค.61-31 ธ.ค.61) (ค่าน้ำหนัก 0.60)

ลำดับที่	ชื่อบทความวิจัยฉบับสมบูรณ์ (Full Paper) ที่ได้รับการตีพิมพ์สืบเนื่องจากการประชุมวิชาการ (ไทย/อังกฤษ)	ชื่อเจ้าของผลงานและผู้ร่วม	ชื่อการประชุมวิชาการ วัน-เดือน-ปี สถานที่/จังหวัด/ประเทศที่จัด / เลขหน้า ไม่นับซ้ำ แม้ว่าบทความวิจัยนั้นจะได้รับการตีพิมพ์สืบเนื่องจากการประชุมวิชาการหลายครั้งก็ตาม	หลักฐาน / ตารางประกอบ

ลำดับที่	ชื่อบทความวิจัยฉบับสมบูรณ์ (Full Paper) ที่ได้รับการตีพิมพ์สืบเนื่องจากการประชุมวิชาการ (ไทย/อังกฤษ)	ชื่อเจ้าของผลงานและผู้ร่วม	ชื่อการประชุมวิชาการ วัน-เดือน-ปี สถานที่/จังหวัด/ประเทศที่จัด / เลขหน้า ไม้แนบซ้ำ แม้ว่าบทความวิจัยนั้นจะได้รับการตีพิมพ์สืบเนื่องจากการประชุมวิชาการหลายครั้งก็ตาม	หลักฐาน / ตารางประกอบ
บทความวิจัยที่ตีพิมพ์ในวารสารวิชาการที่ปรากฏในฐานข้อมูล TCI กลุ่มที่ 2				
1	องค์การเชิงสร้างสรรค์: การจัดการความรู้และนวัตกรรมขององค์การ	ลัดดา ศรีอัมพรเอกกุล และ <u>ธีระวัฒน์ จันทิก</u>	วารสารวิชาการบัณฑิตศึกษาและสังคมศาสตร์ มหาวิทยาลัยราชภัฏอุดรดิตถ์, บัณฑิตวิทยาลัย มหาวิทยาลัยราชภัฏอุดรดิตถ์, ปีที่ 8 ฉบับที่ 1 เดือน มกราคม – มิถุนายน 2561, หน้า 109-124.	
2	การท่องเที่ยวคุณภาพเพื่อนักท่องเที่ยวผู้สูงอายุ	ลัดดา ศรีอัมพรเอกกุล และ <u>ธีระวัฒน์ จันทิก</u>	วารสารมนุษยศาสตร์และสังคมศาสตร์ มหาวิทยาลัยราชภัฏ, สำนักวิจัยและนวัตกรรม มหาวิทยาลัยราชภัฏ, ปีที่ 4 ฉบับที่ 1 เดือนกุมภาพันธ์ – พฤษภาคม 2561, หน้า 12-28.	
3	ลักษณะงานที่เหมาะสมกับแรงงานผู้สูงอายุ	<u>พัชรพงศ์ ขวนชม, ธีระวัฒน์ จันทิก และ พิทักษ์ ศิริวงศ์</u>	วารสารวิจัยและพัฒนา วไลยอลงกรณ์ ในพระบรมราชูปถัมภ์ สาขามนุษยศาสตร์และสังคมศาสตร์, สำนักวิจัยและพัฒนา มหาวิทยาลัยราชภัฏวไลยอลงกรณ์ ในพระบรมราชูปถัมภ์, ปีที่ 13 ฉบับที่ 1 เดือนมกราคม – เมษายน 2561, หน้า 127-138.	
4	ภาพลักษณ์การบริการจากรอยสักบนเรือนร่างของพนักงานกรณีศึกษาโรงแรมประเภทเรือขาย ภายในเขตอำเภอชะอำ จังหวัดเพชรบุรี และเขตอำเภอหัวหิน จังหวัดประจวบคีรีขันธ์	<u>ระชานนท์ ทวีผล</u>	วารสารวิทยาการจัดการ มหาวิทยาลัยราชภัฏสวนสุนันทา, คณะวิทยาการจัดการ มหาวิทยาลัยราชภัฏสวนสุนันทา, ปีที่ 5 ฉบับที่ 1 เดือนมกราคม – มิถุนายน 2561, หน้า 50-68.	
5	ปัจจัยแรงจูงใจใฝ่สัมฤทธิ์ที่ส่งผลต่อประสิทธิภาพการปฏิบัติงานของพนักงานขายในธุรกิจค้าปลีกสินค้าปลอดอากร	<u>อรุณทัย จันทวงษ์ และประสพชัย พสุนนท์</u>	วารสารการจัดการธุรกิจ มหาวิทยาลัยบูรพา, คณะการจัดการและการท่องเที่ยว มหาวิทยาลัยบูรพา, ปีที่ 7	

ลำดับที่	ชื่อบทความวิจัยฉบับสมบูรณ์ (Full Paper) ที่ได้รับการตีพิมพ์สืบเนื่องจากการประชุมวิชาการ (ไทย/อังกฤษ)	ชื่อเจ้าของผลงานและผู้ร่วม	ชื่อการประชุมวิชาการ วัน-เดือน-ปี สถานที่/จังหวัด/ประเทศที่จัด / เลขหน้า ไม่นับซ้ำ แม้ว่าบทความวิจัยนั้นจะได้รับการตีพิมพ์สืบเนื่องจากการประชุมวิชาการหลายครั้งก็ตาม	หลักฐาน / ตารางประกอบ
	ของไทย		ฉบับที่ 1 เดือนมกราคม – มิถุนายน 2561, หน้า 83-99.	
6	การพัฒนาเกณฑ์การประเมินการตัดสินใจเข้าร่วมงานจัดแสดงสินค้าระดับนานาชาติของผู้ประกอบการอุตสาหกรรมอาหาร	ประพนธ์ เล็กสุมา และ <u>ธีระวัฒน์ จันทิก</u>	วารสารวิทยาลัยนครราชสีมา, วิทยาลัยนครราชสีมา, ปีที่ 12 ฉบับที่ 1 เดือนมกราคม – เมษายน 2561, หน้า 288-302.	
7	สมรรถนะของเลขานุการทางการแพทย์ที่สนับสนุนการทำงานของบุคลากรหลักทางการแพทย์ของโรงพยาบาลเอกชนขนาดกลางในกรุงเทพมหานคร	ปวีณา สปิเลอร์, <u>ธีระวัฒน์ จันทิก</u> , มนสิณี สุขมาก และศานสันต์ รักแตงาม	วารสารวิจัยมหาวิทยาลัยราชภัฏหมู่บ้านจอมบึง, มหาวิทยาลัยราชภัฏหมู่บ้านจอมบึง, ปีที่ 6 ฉบับที่ 1 เดือนมกราคม – มิถุนายน 2561, หน้า 108-119.	
8	การพัฒนานโยบายและมาตรการคุ้มครองสิทธิแรงงานต่างด้าวในภาคประมงทะเล	นฤทธิ ฤทธิคำรพ, <u>พรชัย เทพปัญญา และ นรินทร์ สังข์รักษา</u>	วารสารสังคมศาสตร์บูรณาการ คณะสังคมศาสตร์ มหาวิทยาลัยมหิดล, คณะสังคมศาสตร์และมนุษยศาสตร์ มหาวิทยาลัยมหิดล, ปีที่ 5 ฉบับที่ 2 เดือนกรกฎาคม – ธันวาคม 2561, หน้า 250-273.	
9	การศึกษาโลจิสติกส์เพื่อส่งเสริมธุรกิจส่งออกสินค้าชายแดนด่านสิงขร จังหวัดประจวบคีรีขันธ์	<u>ภฤตญา ปิยนุสรณ์</u>	วารสารวิทยาลัยโลจิสติกส์และซัพพลายเชน, วิทยาลัยโลจิสติกส์และซัพพลายเชน มหาวิทยาลัยราชภัฏสวนสุนันทา, ปีที่ 4 ฉบับที่ 2 เดือนกรกฎาคม – ธันวาคม 2561, หน้า 56-68.	
10	การประเมินสมรรถนะหลักของบุคลากรภาครัฐที่สังกัดองค์การบริหารส่วนจังหวัดสมุทรสาคร	<u>วุฒิชัย อารักษ์ไพพงษ์</u> , โยธิกา ผลาเลิศ, พรทิพย์ คำพัก, พัชรพร นิลน้อยศรี และพีรวิษณุ สุนทรนันท์	วารสารสังคมศาสตร์บูรณาการ คณะสังคมศาสตร์ มหาวิทยาลัยมหิดล, คณะสังคมศาสตร์และมนุษยศาสตร์ มหาวิทยาลัยมหิดล, ปีที่ 5 ฉบับที่ 1 เดือนมกราคม – มิถุนายน 2561, หน้า 208-239.	
11	การพัฒนากลยุทธ์เพื่อจัดการคุณภาพขององค์การธุรกิจการ	นิโรธ เดชะกำแพง และ <u>ธีระวัฒน์ จันทิก</u>	วารสารวิทยาลัยนครราชสีมา สาขามนุษยศาสตร์และ	

ลำดับที่	ชื่อบทความวิจัยฉบับสมบูรณ์ (Full Paper) ที่ได้รับการตีพิมพ์สืบเนื่องจากการประชุมวิชาการ (ไทย/อังกฤษ)	ชื่อเจ้าของผลงานและผู้ร่วม	ชื่อการประชุมวิชาการ วัน-เดือน-ปี สถานที่/จังหวัด/ประเทศที่จัด / เลขหน้า ไม่นับซ้ำ แม้ว่าบทความวิจัยนั้นจะได้รับการตีพิมพ์สืบเนื่องจากการประชุมวิชาการหลายครั้งก็ตาม	หลักฐาน / ตารางประกอบ
	จัดงานแสดงสินค้าในประเทศไทย		สังคมศาสตร์, วิทยาลัยนครราชสีมา, ปีที่ 12 ฉบับที่ 2 เดือนพฤษภาคม - สิงหาคม 2561, หน้า 161-172	
บทความวิชาการที่ตีพิมพ์ในวารสารวิชาการที่ปรากฏในฐานข้อมูล TCI กลุ่มที่ 2				

ตารางที่ 2.3-4 บทความวิจัยหรือบทความวิชาการที่ตีพิมพ์ในวารสารวิชาการระดับนานาชาติที่ไม่อยู่ในฐานข้อมูล ปี พ.ศ. 2561 (1 ม.ค.61-31 ธ.ค.61) (ค่าน้ำหนัก 0.80)

ลำดับที่	ชื่อบทความวิจัยฉบับสมบูรณ์ (Full Paper) ที่ได้รับการตีพิมพ์สืบเนื่องจากการประชุมวิชาการ (ไทย/อังกฤษ)	ชื่อเจ้าของผลงานและผู้ร่วม	ชื่อการประชุมวิชาการ วัน-เดือน-ปี สถานที่/จังหวัด/ประเทศที่จัด / เลขหน้า ไม่นับซ้ำ แม้ว่าบทความวิจัยนั้นจะได้รับการตีพิมพ์สืบเนื่องจากการประชุมวิชาการหลายครั้งก็ตาม	หลักฐาน / ตารางประกอบ
บทความวิจัยที่ตีพิมพ์ในวารสารวิชาการระดับนานาชาติที่ไม่อยู่ในฐานข้อมูลตามประกาศ ก.พ.อ.แต่สถาบันนำเสนอสภาสถาบันเพื่ออนุมัติและจัดทำเป็นประกาศให้ทราบเป็นการทั่วไปและแจ้งให้ กพอ./กกอ. ทราบภายใน 30 วันนับแต่วันที่ออกประกาศ				
บทความวิชาการที่ตีพิมพ์ในวารสารวิชาการระดับนานาชาติที่ไม่อยู่ในฐานข้อมูลตามประกาศ ก.พ.อ.แต่สถาบันนำเสนอสภาสถาบันเพื่ออนุมัติและจัดทำเป็นประกาศให้ทราบเป็นการทั่วไปและแจ้งให้ กพอ./กกอ. ทราบภายใน 30 วันนับแต่วันที่ออกประกาศ				

ลำดับที่	ชื่อบทความวิจัยฉบับสมบูรณ์ (Full Paper) ที่ได้รับการตีพิมพ์สืบเนื่องจากการประชุมวิชาการ (ไทย/อังกฤษ)	ชื่อเจ้าของผลงานและผู้ร่วม	ชื่อการประชุมวิชาการ วัน-เดือน-ปี สถานที่/จังหวัด/ประเทศที่จัด / เลขหน้า ไม้ฉบับซ้ำ แม้ว่าบทความวิจัยนั้นจะได้รับการตีพิมพ์สืบเนื่องจากการประชุมวิชาการหลายครั้งก็ตาม	หลักฐาน / ตารางประกอบ
<b>บทความวิจัยที่ตีพิมพ์ในวารสารวิชาการที่ปรากฏในฐานข้อมูล TCI กลุ่มที่ 1</b>				
1	ปัจจัยเชิงสาเหตุที่ส่งผลต่อพฤติกรรมการใช้ความรุนแรงต่อผู้อื่นของวัยรุ่นตอนกลาง	กนกพร กระจ่างแสง, กมลพิพัฒน์ ชนะสิทธิ์ และธีระวัฒน์ จันทิก	วารสารวิชาการมหาวิทยาลัยธนบุรี, มหาวิทยาลัยธนบุรี, ปีที่ 12 ฉบับที่ 27 เดือนมกราคม – เมษายน 2561, หน้า 97-110.	
2	อิทธิพลของบรรยากาศองค์การและการรับรู้การสนับสนุนจากองค์การที่ส่งผลต่อผลการปฏิบัติงานผ่านความสุขในการทำงานของบุคลากรในอุตสาหกรรมการผลิต	คมกริช นันทะโรจพงศ์ และวิโรจน์ เจษฎาลักษณ์	วารสารการจัดการ, สำนักวิชาการจัดการ มหาวิทยาลัยวลัยลักษณ์, ปีที่ 7 ฉบับที่ 1 เดือนมกราคม – เมษายน 2561, หน้า 21-38.	
3	การประยุกต์ใช้ประสิทธิภาพเชิงนิเวศเศรษฐกิจเพื่อการพัฒนาอุตสาหกรรมชิ้นส่วนยานยนต์อย่างยั่งยืน	เฉลิมขวัญ เมฆสุข และธีระวัฒน์ จันทิก	วารสารวิชาการเทคโนโลยีอุตสาหกรรม, วิทยาลัยเทคโนโลยีอุตสาหกรรม มหาวิทยาลัยเทคโนโลยีพระจอมเกล้าพระนครเหนือ, ปีที่ 14 ฉบับที่ 1 เดือนมกราคม – เมษายน 2561, หน้า 63-73.	
4	การพัฒนาโปรแกรมเสริมสร้างแรงผลักดันทางการบริหารเชิงสร้างสรรค์เพื่อมุ่งสู่วิธีการจัดการความปลอดภัย และอาชีวอนามัยในธุรกิจโรงแรม	สมชาย รุ่งเรือง และธีระวัฒน์ จันทิก	วารสารวิทยาลัยดุสิตธานี, วิทยาลัยดุสิตธานี, ปีที่ 12 ฉบับที่ 1 เดือนมกราคม – เมษายน 2561, หน้า 50-68.	
5	การพัฒนาระบบปฏิบัติงานโรงแรมด้วยนวัตกรรมเชิงสร้างสรรค์เพื่อยกระดับการท่องเที่ยวเชิงสุขภาพในอนาคต	ดวงกมล ผ่องพรรณแห และธีระวัฒน์ จันทิก	วารสารวิทยาลัยดุสิตธานี, วิทยาลัยดุสิตธานี, ปีที่ 12 ฉบับที่ 1 เดือนมกราคม – เมษายน 2561, หน้า 88-102.	
6	การพัฒนาเครื่องมืออาชีพโดยใช้การวิจัยจากประสบการณ์การเรียนรู้อย่างต่อเนื่องด้วยการสร้างสรรค์คุณภาพวิชาการ	นรินทร์ สังข์รักษา, วรณวีร์ บุญคุ้ม และสุมาลี พงศ์ดิยะไพบูลย์	Veridian E-Journal, บัณฑิตวิทยาลัย มหาวิทยาลัยศิลปากร, ปีที่ 11 ฉบับที่ 1 เดือนมกราคม – เมษายน	



ลำดับที่	ชื่อบทความวิจัยฉบับสมบูรณ์ (Full Paper) ที่ได้รับการตีพิมพ์สืบเนื่องจากการประชุมวิชาการ (ไทย/อังกฤษ)	ชื่อเจ้าของผลงานและผู้ร่วม	ชื่อการประชุมวิชาการ วัน-เดือน-ปี สถานที่/จังหวัด/ประเทศที่จัด / เลขหน้า ไม่นับซ้ำ แม้ว่าบทความวิจัยนั้นจะได้รับการตีพิมพ์สืบเนื่องจากการประชุมวิชาการหลายครั้งก็ตาม	หลักฐาน / ตารางประกอบ
			2561, หน้า 1639-1659.	
7	ปัจจัยที่ส่งผลต่อความตั้งใจที่จะทำงานภายหลังเกษียณอายุราชการของข้าราชการกรุงเทพมหานคร	กัญญณัฐ โภคาพันธ์, <u>นรินทร์ สังข์รักษา</u> และ <u>สรวรรยา ธรรมอภิพล</u>	Veridian E-Journal, บัณฑิตวิทยาลัย มหาวิทยาลัยศิลปากร, ปีที่ 11 ฉบับที่ 1 เดือนมกราคม – เมษายน 2561, หน้า 136-149.	
8	กลยุทธ์พันธมิตรทางธุรกิจ: ทางเลือกสำหรับผู้ประกอบการธุรกิจนำเที่ยวของไทย	กัลยา สว่างคง และ <u>วิโรจน์ เจษฎาลักษณ์</u>	Veridian E-Journal, บัณฑิตวิทยาลัย มหาวิทยาลัยศิลปากร, ปีที่ 11 ฉบับที่ 1 เดือนมกราคม – เมษายน 2561, หน้า 150-167.	
9	ผลกระทบของการมอบอำนาจด้านจิตใจในงานที่มีต่อความพึงพอใจ ความจงรักภักดี และประสิทธิภาพการทำงานให้กับพนักงานโครงการหลวง	ภูริป มีถาวรกุล และ <u>วิโรจน์ เจษฎาลักษณ์</u>	Veridian E-Journal, บัณฑิตวิทยาลัย มหาวิทยาลัยศิลปากร, ปีที่ 11 ฉบับที่ 1 เดือนมกราคม – เมษายน 2561, หน้า 865-878.	
10	การดำเนินงาน สภาพแวดล้อม และคุณภาพการบริการกรณีศึกษา: สำนักการสังคีต กรมศิลปากร กระทรวงวัฒนธรรม	พิมพ์ภัทรา จำปาโชค และ <u>วิโรจน์ เจษฎาลักษณ์</u>	Veridian E-Journal, บัณฑิตวิทยาลัย มหาวิทยาลัยศิลปากร, ปีที่ 11 ฉบับที่ 1 เดือนมกราคม – เมษายน 2561, หน้า 1878-1903.	
11	ความสามารถในการพัฒนาตนเองที่มีผลต่อประสิทธิภาพการทำงานผ่านบุคลิกภาพแบบประนีประนอมของพนักงานมหาวิทยาลัยสายสนับสนุน	พรธิดา เทพประสิทธิ์ และ <u>วิโรจน์ เจษฎาลักษณ์</u>	วารสารปัญญาภิวัฒน์, สถาบันการจัดการปัญญาภิวัฒน์, ปีที่ 10 ฉบับที่ 1 เดือนมกราคม – เมษายน 2561, หน้า 107-120.	
12	Determinants of Survival and Thriving of SMEs in the Western Province of Thailand	<u>Taninrat Rattanapongpinyo</u>	Silpakorn University Journal of Social Sciences, Humanities and Arts, Silpakorn University, Vol.18 No.1 (January – April 2018), pp. 259-277.	
13	ปัจจัยที่ส่งผลต่อกระบวนการตัดสินใจซื้อสินค้าผ่านระบบ	<u>สิริชัย ตีเลิศ</u> และ <u>สุภาวดี รัตนพงศ์พันธ์</u>	Veridian E-Journal, บัณฑิตวิทยาลัย มหาวิทยาลัย	

ลำดับที่	ชื่อบทความวิจัยฉบับสมบูรณ์ (Full Paper) ที่ได้รับการตีพิมพ์สืบเนื่องจากการประชุมวิชาการ (ไทย/อังกฤษ)	ชื่อเจ้าของผลงานและผู้ร่วม	ชื่อการประชุมวิชาการ วัน-เดือน-ปี สถานที่/จังหวัด/ประเทศที่จัด / เลขหน้า ไม่นับซ้ำ แม้ว่าบทความวิจัยนั้นจะได้รับการตีพิมพ์สืบเนื่องจากการประชุมวิชาการหลายครั้งก็ตาม	หลักฐาน / ตารางประกอบ
	พาณิชย์อิเล็กทรอนิกส์ของกลุ่มผู้บริโภคตลาดเฉพาะกลุ่ม		ศิลปากร, ปีที่ 11 ฉบับที่ 1 เดือนมกราคม – เมษายน 2561, หน้า 2303-2323.	
14	กระบวนการส่งเสริมคุณภาพชีวิตตามหลักปรัชญาเศรษฐกิจพอเพียงเพื่อเตรียมความพร้อมในการเข้าสู่สังคมผู้สูงอายุของหมู่บ้านเกษตรเศรษฐกิจพอเพียงต้นแบบ จ.เพชรบุรี	<u>สิริชัย ดีเลิศ และศิริรัตน์ สีดา</u>	Veridian E-Journal, บัณฑิตวิทยาลัย มหาวิทยาลัยศิลปากร, ปีที่ 11 ฉบับที่ 1 เดือนมกราคม – เมษายน 2561, หน้า 2324-2335.	
15	เปิดภูมิกวามสุขภาพของแฉีกคอฟฟี่ และหลักการควมสุขภาพของลีสข กับการศีกษาพฤติกรรมการสือสารที่สะท้อนถึงควมสุขภาพในวันธรรมตวันออกได้จริงหรือ	<u>ณัฐธนา ลีพหรัตนรักษ์</u>	Veridian E-Journal, บัณฑิตวิทยาลัย มหาวิทยาลัยศิลปากร, ปีที่ 11 ฉบับที่ 1 เดือนมกราคม – เมษายน 2561, หน้า 1605-1617.	
16	ไทขาวในเวียตนาม: อัตลักษณ์ร่วมของกลุ่มชาติพันธุ์ไท	<u>ภาพ สวัสดิ์</u>	วารสารวิชาการธรรมทรรศน์, มหาวิทยาลัยมหาจุฬาลงกรณราชวิทยาลัย วิทยาเขตขอนแก่น, ปีที่ 18 ฉบับที่ 1 เดือนมกราคม – เมษายน 2561, หน้า 223-235.	
17	ผลกระทบขององค์ประกอบของเกมบนเครือข่ายสังคมต่อการยอมรับของผู้สูงอายุ	<u>ธาดาธิเบศร์ ภูทอง และธเนศพลร์ ชัยเจริญเสรี</u>	Veridian E-Journal, บัณฑิตวิทยาลัย มหาวิทยาลัยศิลปากร, ปีที่ 11 ฉบับที่ 1 เดือนมกราคม – เมษายน 2561, หน้า 1567-1590.	
18	Performance Evaluation of Commercial Banks in Thailand by Using CAMEL Model	<u>Tidathip Panrod</u>	Silpakorn University Journal of Social Sciences, Humanities and Arts, Silpakorn University, Vol.18 No.1 (January – April 2018), pp. 171-188.	
19	การพัฒนาคุณภาพงานบริการทางการท่องเที่ยวสำหรับกลุ่มนักท่องเที่ยวผู้สูงอายุ	<u>ปริญญา นาคปฐุม และระชานนท์ ทวีผล</u>	วารสารบัณฑิตศึกษา มหาวิทยาลัยราชภัฏวไลยอลงกรณ์ ในพระบรมราชูปถัมภ์, บัณฑิตวิทยาลัย มหาวิทยาลัยราชภัฏวไลยอลงกรณ์ ในพระบรมราชูปถัมภ์, ปีที่ 12	

ลำดับที่	ชื่อบทความวิจัยฉบับสมบูรณ์ (Full Paper) ที่ได้รับการตีพิมพ์สืบเนื่องจากการประชุมวิชาการ (ไทย/อังกฤษ)	ชื่อเจ้าของผลงานและผู้ร่วม	ชื่อการประชุมวิชาการ วัน-เดือน-ปี สถานที่/จังหวัด/ประเทศที่จัด / เลখনำ ไม่นับซ้ำ แม้ว่าบทความวิจัยนั้นจะได้รับการตีพิมพ์สืบเนื่องจากการประชุมวิชาการหลายครั้งก็ตาม	หลักฐาน / ตารางประกอบ
			ฉบับที่ 1 เดือนมกราคม – เมษายน 2561, หน้า 255-269.	
20	เครื่องมือการสื่อสารการตลาดเพื่อการสร้างแบรนด์องค์กร	<u>ศิระ ศรีโยธิน</u>	Veridian E-Journal, บัณฑิตวิทยาลัย มหาวิทยาลัยศิลปากร, ปีที่ 11 ฉบับที่ 1 เดือนมกราคม – เมษายน 2561, หน้า 2146-2162.	
21	รูปแบบ กลยุทธ์ และการสื่อสารภาพลักษณ์ด้านความรับผิดชอบต่อสังคมขององค์การภาครัฐ และภาคเอกชนที่ปรากฏอยู่ในหนังสือพิมพ์ประชาชาติธุรกิจ	นิศาชล รัตนมณี และพิทักษ์ ศิริวงศ์	Veridian E-Journal, บัณฑิตวิทยาลัย มหาวิทยาลัยศิลปากร, ปีที่ 11 ฉบับที่ 1 เดือนมกราคม – เมษายน 2561, หน้า 597-615.	
22	เรื่องเล่าการจัดการการสินค้าเกษตรปลัดกระหวงเกษตรและสหกรณ์ผู้ได้รับโปรดเกล้าฯ เป็นพระยาแรกนาขวัญ	ภูริป มีถาวรกุล และพิทักษ์ ศิริวงศ์	Veridian E-Journal, บัณฑิตวิทยาลัย มหาวิทยาลัยศิลปากร, ปีที่ 11 ฉบับที่ 1 เดือนมกราคม – เมษายน 2561, หน้า 1921-1936.	
23	องค์ประกอบของปัจจัยที่มีอิทธิพลต่อการตัดสินใจเลือกใช้โปรแกรมสำเร็จรูปทางการบัญชีของผู้บริหารทางบัญชีที่ทำงานในบริษัทจดทะเบียนในตลาดหลักทรัพย์แห่งประเทศไทย	<u>ณัฐพัชร อภิวัฒน์ไพศาล</u>	วารสารวิชาชีพบัญชี, คณะพาณิชยศาสตร์และการบัญชี มหาวิทยาลัยธรรมศาสตร์, ปีที่ 14 ฉบับที่ 1 เดือนมีนาคม 2561, หน้า 5-24.	
24	แนวทางการพัฒนาบริการขนส่งสำหรับผู้สูงอายุในเขตราชเทวี กรุงเทพมหานคร	<u>วิโรจน์ เจริญลักษณ์</u> และเกศปกรณม์ แสงเงิน	Veridian E-Journal, บัณฑิตวิทยาลัย มหาวิทยาลัยศิลปากร, ปีที่ 11 ฉบับที่ 1 เดือนมกราคม – เมษายน 2561, หน้า 3032-3047.	
25	การจัดการสภาพแวดล้อมทางกายภาพของแหล่งท่องเที่ยวเชิงวัฒนธรรมภายในจังหวัดประจวบคีรีขันธ์เพื่อรองรับ	<u>วิโรจน์ เจริญลักษณ์</u> และณัฐวุฒิ ชื่นครุฑ	Veridian E-Journal, บัณฑิตวิทยาลัย มหาวิทยาลัยศิลปากร, ปีที่ 11 ฉบับที่ 1 เดือนมกราคม – เมษายน	

ลำดับที่	ชื่อบทความวิจัยฉบับสมบูรณ์ (Full Paper) ที่ได้รับการตีพิมพ์สืบเนื่องจากการประชุมวิชาการ (ไทย/อังกฤษ)	ชื่อเจ้าของผลงานและผู้ร่วม	ชื่อการประชุมวิชาการ วัน-เดือน-ปี สถานที่/จังหวัด/ประเทศที่จัด / เลขหน้า ไม่นับซ้ำ แม้ว่าบทความวิจัยนั้นจะได้รับการตีพิมพ์สืบเนื่องจากการประชุมวิชาการหลายครั้งก็ตาม	หลักฐาน / ตารางประกอบ
	นักท่องเที่ยวยุคใหม่ชาวไทย		2561, หน้า 3048-3060.	
26	พฤติกรรมและปัจจัยที่มีผลต่อการออมของผู้สูงอายุในอำเภอเมือง จังหวัดนนทบุรี	วิโรจน์ เกษภูาลักษณ์ และธนภรณ์ เนื่องพลี	Veridian E-Journal, บัณฑิตวิทยาลัย มหาวิทยาลัยศิลปากร, ปีที่ 11 ฉบับที่ 1 เดือนมกราคม – เมษายน 2561, หน้า 3061-3074.	
27	กลยุทธ์การสร้างรายได้เปรียบทางการแข่งขันของร้านกาแฟสดในชุมชนสวนราชานุสรณ์ อำเภอเมือง จังหวัดลพบุรี	วิโรจน์ เกษภูาลักษณ์ และธนัษพร ชาตวงศ์	Veridian E-Journal, บัณฑิตวิทยาลัย มหาวิทยาลัยศิลปากร, ปีที่ 11 ฉบับที่ 1 เดือนมกราคม – เมษายน 2561, หน้า 3075-3090.	
28	คุณภาพการให้บริการของรถโดยสารสาธารณะสำหรับผู้สูงอายุในกรุงเทพมหานคร	วิโรจน์ เกษภูาลักษณ์ และปริญญาพันธ์ ฉั่วกุล	Veridian E-Journal, บัณฑิตวิทยาลัย มหาวิทยาลัยศิลปากร, ปีที่ 11 ฉบับที่ 1 เดือนมกราคม – เมษายน 2561, หน้า 3091-3104.	
29	กลยุทธ์การสร้างรายได้เปรียบทางการแข่งขันของผู้ประกอบการโรงงานเซรามิคเก้าอี้งอโต้ อำเภอเมือง จังหวัดราชบุรี	วิโรจน์ เกษภูาลักษณ์ และพนิดา ไชยา	Veridian E-Journal, บัณฑิตวิทยาลัย มหาวิทยาลัยศิลปากร, ปีที่ 11 ฉบับที่ 1 เดือนมกราคม – เมษายน 2561, หน้า 3105-3129.	
30	ความต้องการและแนวทางการพัฒนาผลิตภัณฑ์และสิ่งอำนวยความสะดวกภายในบ้านสำหรับผู้สูงอายุในอำเภอบ้านโป่ง จังหวัดราชบุรี	วิโรจน์ เกษภูาลักษณ์ และมิณณา เอี่ยมวัฒนะ	Veridian E-Journal, บัณฑิตวิทยาลัย มหาวิทยาลัยศิลปากร, ปีที่ 11 ฉบับที่ 1 เดือนมกราคม – เมษายน 2561, หน้า 3130-3143.	
31	คุณภาพชีวิตของผู้สูงอายุในหมู่บ้านดอนข่ง ตำบลบางแพ อำเภอบางแพ จังหวัดราชบุรี	วิโรจน์ เกษภูาลักษณ์ และศศพร เพียรวิมังสา	Veridian E-Journal, บัณฑิตวิทยาลัย มหาวิทยาลัยศิลปากร, ปีที่ 11 ฉบับที่ 1 เดือนมกราคม – เมษายน 2561, หน้า 3144-3156.	
32	กลยุทธ์การสร้างรายได้เปรียบทางการแข่งขันของ	วิโรจน์ เกษภูาลักษณ์ และอรประภา ปัจจัย	Veridian E-Journal, บัณฑิตวิทยาลัย มหาวิทยาลัย	

ลำดับที่	ชื่อบทความวิจัยฉบับสมบูรณ์ (Full Paper) ที่ได้รับการตีพิมพ์สืบเนื่องจากการประชุมวิชาการ (ไทย/อังกฤษ)	ชื่อเจ้าของผลงานและผู้ร่วม	ชื่อการประชุมวิชาการ วัน-เดือน-ปี สถานที่/จังหวัด/ประเทศที่จัด / เลขหน้า ใ้ฉบับซ้ำ แม้ว่าบทความวิจัยนั้นจะได้รับการตีพิมพ์สืบเนื่องจากการประชุมวิชาการหลายครั้งก็ตาม	หลักฐาน / ตารางประกอบ
	ผู้ประกอบการร้านกาแฟมาใหญ่ใจดี ในเขตจตุจักร กรุงเทพมหานคร		ศิลปากร, ปีที่ 11 ฉบับที่ 1 เดือนมกราคม – เมษายน 2561, หน้า 3157-3174.	
33	ความสัมพันธ์เชิงสาเหตุของปัจจัยที่ส่งผลต่อความจงรักภักดีของผู้บริโภคร้านอาหารเพื่อสุขภาพในเขตกรุงเทพฯ	กรรณิการ์ สิทธิชัย และธีระวัฒน์ จันทิก	Veridian E-Journal, บัณฑิตวิทยาลัย มหาวิทยาลัยศิลปากร, ปีที่ 11 ฉบับที่ 1 เดือนมกราคม – เมษายน 2561, หน้า 65-86.	
34	การจัดการสินค้าคงคลังอย่างมืออาชีพ	จุฑาทิพย์ สีสถานาพิพัฒน์ และธีระวัฒน์ จันทิก	Veridian E-Journal, บัณฑิตวิทยาลัย มหาวิทยาลัยศิลปากร, ปีที่ 11 ฉบับที่ 1 เดือนมกราคม – เมษายน 2561, หน้า 226-241.	
35	การให้ข้อมูลป้อนกลับที่ส่งผลต่อการปฏิบัติงานของพนักงานในสายการผลิต	ชลิดา ชาญวิจิตร และธีระวัฒน์ จันทิก	Veridian E-Journal, บัณฑิตวิทยาลัย มหาวิทยาลัยศิลปากร, ปีที่ 11 ฉบับที่ 1 เดือนมกราคม – เมษายน 2561, หน้า 290-302.	
36	ปัจจัยสู่ความสำเร็จของผู้ประกอบการเชิงสร้างสรรค์ ในยุคเศรษฐกิจสร้างสรรค์	ทิบัติ ทัพทกรณ์ และธีระวัฒน์ จันทิก	Veridian E-Journal, บัณฑิตวิทยาลัย มหาวิทยาลัยศิลปากร, ปีที่ 11 ฉบับที่ 1 เดือนมกราคม – เมษายน 2561, หน้า 396-410.	
37	ปรากฏการณ์ความผาสุกขององค์กรที่มีความหลากหลายในช่วงวัยทำงาน: การศึกษาทฤษฎีฐานราก	ปาริชาติ เยพิทักษ์, ธีระวัฒน์ จันทิก และพิทักษ์ ศิริวงศ์	Veridian E-Journal, บัณฑิตวิทยาลัย มหาวิทยาลัยศิลปากร, ปีที่ 11 ฉบับที่ 1 เดือนมกราคม – เมษายน 2561, หน้า 633-644.	
38	ความสัมพันธ์เชิงสาเหตุของปัจจัยที่ส่งผลต่อประสิทธิผลในการเป็นองค์การแห่งการเรียนรู้ของสำนักงานคณะกรรมการการศึกษาขั้นพื้นฐาน	พัชรกัญญ์ เมธาอัครเกียรติ และธีระวัฒน์ จันทิก	Veridian E-Journal, บัณฑิตวิทยาลัย มหาวิทยาลัยศิลปากร, ปีที่ 11 ฉบับที่ 1 เดือนมกราคม – เมษายน 2561, หน้า 717-739.	

ลำดับที่	ชื่อบทความวิจัยฉบับสมบูรณ์ (Full Paper) ที่ได้รับการตีพิมพ์สืบเนื่องจากการประชุมวิชาการ (ไทย/อังกฤษ)	ชื่อเจ้าของผลงานและผู้ร่วม	ชื่อการประชุมวิชาการ วัน-เดือน-ปี สถานที่/จังหวัด/ประเทศที่จัด / เลขหน้า ไม้แนบซ้ำ แม้ว่าบทความวิจัยนั้นจะได้รับการตีพิมพ์สืบเนื่องจากการประชุมวิชาการหลายครั้งก็ตาม	หลักฐาน / ตารางประกอบ
39	การพัฒนาตัวบ่งชี้เชิงนโยบายการจัดการงานนิสิตวิทยาศาสตร์เพื่อเพิ่มศักยภาพทางการสอบสวนคดีวิสามัญฆาตกรรม	รพีพัฒน์ ศรีศิริรักษ์, <u>ธีระวัฒน์ จันทิก</u> และ <u>พิทักษ์ ศิริวงศ์</u>	Veridian E-Journal, บัณฑิตวิทยาลัย มหาวิทยาลัยศิลปากร, ปีที่ 11 ฉบับที่ 1 เดือนมกราคม – เมษายน 2561, หน้า 2075-2098.	
40	การสร้างความได้เปรียบทางการแข่งขันของธุรกิจปิโตรเคมีศึกษาปิโตรเคมีเขตต้นวัน เขตเทศบาลนครปฐม จังหวัดนครปฐม	<u>น้ำฝน แยมร่วมญาติ</u> และ <u>ธีระวัฒน์ จันทิก</u>	Veridian E-Journal, บัณฑิตวิทยาลัย มหาวิทยาลัยศิลปากร, ปีที่ 11 ฉบับที่ 1 เดือนมกราคม – เมษายน 2561, หน้า 2675-2686.	
41	การประยุกต์ใช้ความรู้จากการฝึกอบรมและสมรรถนะในการดำเนินงานเชิงกลยุทธ์	สมบูรณ์ ศิริสรหิรัญ, <u>วุฒิชัย อารักษ์โพชฌงค์</u> และ <u>ฐิติกรณ ยาวีไชย จาริกศิลป์</u>	Veridian E-Journal, บัณฑิตวิทยาลัย มหาวิทยาลัยศิลปากร, ปีที่ 11 ฉบับที่ 1 เดือนมกราคม – เมษายน 2561, หน้า 2318-2332.	
42	การติดตามความก้าวหน้าการประยุกต์ใช้ความรู้จากการฝึกอบรมและการพัฒนาผลงานทางวิชาการ	สมบูรณ์ ศิริสรหิรัญ, <u>วุฒิชัย อารักษ์โพชฌงค์</u> และ <u>สิทธิพร สุธีธรรม</u>	Veridian E-Journal, บัณฑิตวิทยาลัย มหาวิทยาลัยศิลปากร, ปีที่ 11 ฉบับที่ 1 เดือนมกราคม – เมษายน 2561, หน้า 2304-2317.	
43	แนวทางการพัฒนาแหล่งท่องเที่ยวเชิงวัฒนธรรมตลาดน้ำคลองแดน อำเภอรอนด จังหวัดสงขลา	<u>กมลพิพัฒน์ ชนะสิทธิ์</u> และ <u>นรินทร์ สังข์รักษา</u>	วารสารวิชาการมหาวิทยาลัยธนบุรี, มหาวิทยาลัยธนบุรี, ปีที่ 12 ฉบับที่ 28 เดือนพฤษภาคม – สิงหาคม 2561, หน้า 163-176.	
44	ความสามารถทางนวัตกรรมบริการ: ข้อพิสูจน์เชิงประจักษ์ของธุรกิจโรงแรมบูติกในประเทศไทย	<u>ชยพันธ์ จงเจริญชัยสกุล</u> , <u>วิโรจน์ เจริญลักษณ์</u> และ <u>จันทนา แสนสุข</u>	วารสารวิทยาลัยดุสิตธานี, วิทยาลัยดุสิตธานี, ปีที่ 12 ฉบับที่ 1 เดือนมกราคม – เมษายน 2561, หน้า 69-87.	
45	คุณลักษณะความเป็นผู้ประกอบการรุ่นใหม่ที่ส่งผลต่อการดำเนินธุรกิจผ่านความได้เปรียบทางการแข่งขันของธุรกิจสตาร์ทอัพ	<u>วิล พึ่งผล</u> และ <u>วิโรจน์ เจริญลักษณ์</u>	วารสารวิทยาลัยดุสิตธานี, วิทยาลัยดุสิตธานี, ปีที่ 12 ฉบับที่ 2 เดือนพฤษภาคม – สิงหาคม 2561, หน้า 303-318.	

ลำดับที่	ชื่อบทความวิจัยฉบับสมบูรณ์ (Full Paper) ที่ได้รับการตีพิมพ์สืบเนื่องจากการประชุมวิชาการ (ไทย/อังกฤษ)	ชื่อเจ้าของผลงานและผู้ร่วม	ชื่อการประชุมวิชาการ วัน-เดือน-ปี สถานที่/จังหวัด/ประเทศที่จัด / เลขหน้า ใ้ฉบับซ้ำ แม้ว่าบทความวิจัยนั้นจะได้รับการตีพิมพ์สืบเนื่องจากการประชุมวิชาการหลายครั้งก็ตาม	หลักฐาน / ตารางประกอบ
46	การดำรงลักษณะทางชาติพันธุ์และวัฒนธรรมมอญกระทุ้มมีดอำเภอไทรน้อย ตำบลไทรใหญ่ จังหวัดนนทบุรี: ภาคปฏิบัติการทางวาทกรรมสู่ความยั่งยืนของชุมชน	กนกพร กระจำแสง และพิทักษ์ ศิริวงศ์	วารสารวิชาการมหาวิทยาลัยธนบุรี, มหาวิทยาลัยธนบุรี, ปีที่ 12 ฉบับที่ 28 เดือนพฤษภาคม – สิงหาคม 2561, หน้า 11-23.	
47	คนข้ามเพศ: การใช้ชีวิตคู่ การสร้างครอบครัว และการเลี้ยงดูบุตร	เฉลิมขวัญ เมฆสุข และพิทักษ์ ศิริวงศ์	วารสารวิจัย มหาวิทยาลัยเทคโนโลยีราชมงคลศรีวิชัย, มหาวิทยาลัยเทคโนโลยีราชมงคลศรีวิชัย, ปีที่ 10 ฉบับที่ 1 เดือนมกราคม – เมษายน 2561, หน้า 37-51.	
48	การศึกษาภูมิปัญญาและการอนุรักษ์ ฟันฟูลิชีวิตชาวสวนส้มโอกลุ่มแม่น้ำนครชัยศรี	นิภาวรรณ เจริญลักษณ์, ธีรศักดิ์ อุ่นอารมณเลิศ และนรินทร์ สังข์รักษา	สัปดาห์: วารสารมนุษยศาสตร์และสังคมศาสตร์, มหาวิทยาลัยราชภัฏกำแพงเพชร, ปีที่ 24 ฉบับที่ 1 เดือนมกราคม – เมษายน 2561, หน้า 182-198.	
49	การวิจัยและพัฒนาเพื่อเสริมสร้างสมรรถนะของครูอาชีวศึกษาให้พัฒนาตนเองอย่างต่อเนื่องด้วยการวิจัยในชั้นเรียน	นรินทร์ สังข์รักษา, พิทักษ์ ศิริวงศ์, สุมาลี พงศ์ติยะไพบูลย์ และศิวรรณ เองฉ้วน	Veridian E-Journal, บัณฑิตศึกษา มหาวิทยาลัยศิลปากร, ปีที่ 11 ฉบับที่ 1 เดือนมกราคม – เมษายน 2561, หน้า 2852-2872.	
50	ความสัมพันธ์ระหว่างปัจจัยด้านการทำงานบประมาณกับผลการดำเนินงานองค์การ โดยผ่านส่วนเผื่องบประมาณ	สุพรรณณี หอมแ่ม และอิสราภรณ์ หนูผล	วารสารวิชาการศรีปทุม ชลบุรี, มหาวิทยาลัยศรีปทุมวิทยาเขตชลบุรี, ปีที่ 14 ฉบับที่ 3 เดือนมกราคม – มีนาคม 2561, หน้า 180-191.	
51	แนวทางการจัดการพื้นที่เทศบาลตำบลบางตะบูนให้เป็นแหล่งท่องเที่ยวที่ไร้ความเร่งรีบ	พนัชกร สิมะขจรบุญ	Veridian E-Journal, บัณฑิตศึกษา มหาวิทยาลัยศิลปากร, ปีที่ 11 ฉบับที่ 1 เดือนมกราคม – เมษายน 2561, หน้า 1924-1943.	
52	การออกแบบผลิตภัณฑ์และบรรจุภัณฑ์ขนมหวานพื้นถิ่นของชุมชนเทศบาลตำบลบางตะบูน จังหวัดเพชรบุรี เพื่อพัฒนาให้	พนัชกร สิมะขจรบุญ และเอกรินทร์ จินดา	Veridian E-Journal, บัณฑิตศึกษา มหาวิทยาลัยศิลปากร, ปีที่ 11 ฉบับที่ 1 เดือนมกราคม – เมษายน	

ลำดับที่	ชื่อบทความวิจัยฉบับสมบูรณ์ (Full Paper) ที่ได้รับการตีพิมพ์สืบเนื่องจากการประชุมวิชาการ (ไทย/อังกฤษ)	ชื่อเจ้าของผลงานและผู้ร่วม	ชื่อการประชุมวิชาการ วัน-เดือน-ปี สถานที่/จังหวัด/ประเทศที่จัด / เลขหน้า ไม่นับซ้ำ แม้ว่าบทความวิจัยนั้นจะได้รับการตีพิมพ์สืบเนื่องจากการประชุมวิชาการหลายครั้งก็ตาม	หลักฐาน / ตารางประกอบ
	เป็นสินค้าทางการท่องเที่ยว		2561, หน้า 3634-3652.	
53	ความสัมพันธ์ระหว่างปัจจัยส่วนประสมทางการตลาดบริการกับความจงรักภักดีในการเลือกใช้บริการโฮสเทลของนักท่องเที่ยวชาวต่างชาติ ในเขตอำเภอเมืองหัวหิน จังหวัดประจวบคีรีขันธ์	<u>รัชมงคล ทองหล่อ</u> , พรพิม ทองสุขงาม และจิระศักดิ์ ปิ่นทองคำ	Veridian E-Journal, บัณฑิตศึกษา มหาวิทยาลัยศิลปากร, ปีที่ 11 ฉบับที่ 1 เดือนมกราคม – เมษายน 2561, หน้า 3566-3579.	
54	การศึกษาแนวทางการบริหารจัดการเพื่อความยั่งยืนด้วยหลักปรัชญาของเศรษฐกิจพอเพียงของวิสาหกิจเพื่อสังคมกรณีศึกษา สามพรานโมเดล โดยมูลนิธิสังคัมสุขใจ	กิตติคุณ แสงนิล และ <u>สันติธร ภูริภักดี</u>	Veridian E-Journal, บัณฑิตศึกษา มหาวิทยาลัยศิลปากร, ปีที่ 11 ฉบับที่ 1 เดือนมกราคม – เมษายน 2561, หน้า 168-181.	
55	การให้ความหมายและสร้างรูปแบบการจัดการขยะมูลฝอยที่เหมาะสมในสังคมชนบทแบบวิถีชีวิตชาวสวน กรณีศึกษาดำบลบางนางลี่ อำเภออัมพวา จังหวัดสมุทรสงคราม: การศึกษาเพื่อสร้างทฤษฎีฐานราก	อุทิศ ดวงผาสุข และ <u>สันติธร ภูริภักดี</u>	Veridian E-Journal, บัณฑิตศึกษา มหาวิทยาลัยศิลปากร, ปีที่ 11 ฉบับที่ 1 เดือนมกราคม – เมษายน 2561, หน้า 1175-1194.	
56	การรับรู้การสนับสนุนจากองค์กรที่มีผลต่อประสิทธิภาพผลการปฏิบัติงานผ่านความพึงพอใจของพนักงาน บริษัทผลิตภัณฑ์อาหารเสริม จำกัด กรุงเทพมหานคร	ดวงใจ จันทร์ตาแสง และ <u>วิโรจน์ เกษภูาลักษณ์</u>	สัปดาห์: วารสารมนุษยศาสตร์และสังคมศาสตร์, มหาวิทยาลัยราชภัฏกำแพงเพชร, ปีที่ 24 ฉบับที่ 1 เดือนมกราคม – เมษายน 2561, หน้า 32-49.	
57	ปัจจัยความสำเร็จของชมรมผู้สูงอายุบ้านไร่แค จังหวัดเพชรบุรี	<u>สุวรรณยา ธรรมอภิพล</u> , นันทิชา อ่อนละมัย และจรรยาพร ตันเจริญ	Veridian E-Journal, บัณฑิตวิทยาลัย มหาวิทยาลัยศิลปากร, ปีที่ 11 ฉบับที่ 2 เดือนพฤษภาคม – สิงหาคม 2561, หน้า 352-365.	
58	การสังเคราะห์รูปแบบการจัดการองค์การมหาชนในประเทศไทย	กิตติพงษ์ เกียรติวัชรชัย, <u>พรชัย เทพปัญญา</u> และ <u>นรินทร์ สังข์รักษา</u>	วารสารการจัดการสมัยใหม่, มหาวิทยาลัยสุโขทัยธรรมาธิราช, ปีที่ 16 ฉบับที่ 1 เดือน	



ลำดับที่	ชื่อบทความวิจัยฉบับสมบูรณ์ (Full Paper) ที่ได้รับการตีพิมพ์สืบเนื่องจากการประชุมวิชาการ (ไทย/อังกฤษ)	ชื่อเจ้าของผลงานและผู้ร่วม	ชื่อการประชุมวิชาการ วัน-เดือน-ปี สถานที่/จังหวัด/ประเทศที่จัด / เลขหน้า ไม่นับซ้ำ แม้ว่าบทความวิจัยนั้นจะได้รับการตีพิมพ์สืบเนื่องจากการประชุมวิชาการหลายครั้งก็ตาม	หลักฐาน / ตารางประกอบ
			มกราคม – มิถุนายน 2561, หน้า 163-182.	
59	เรื่องเล่าสู่ความสำเร็จ: การจัดการภูมิปัญญาท้องถิ่นสู่การอนุรักษ์พันธุ์ส้มโอนครชัยศรี	กุลลดา เลิศไสว และ <u>นรินทร์ สังข์รักษา</u>	Veridian E-Journal, บัณฑิตวิทยาลัย มหาวิทยาลัยศิลปากร, ปีที่ 11 ฉบับที่ 2 เดือนพฤษภาคม – สิงหาคม 2561, หน้า 1468-1482.	
60	รูปแบบและกลยุทธ์การจัดการพื้นที่สร้างสรรค์จังหวัดเพชรบุรีตามบริบทสังคมประเทศไทย 4.0	ลักสรดา สหัสสพาศน์ และ <u>นรินทร์ สังข์รักษา</u>	Veridian E-Journal, บัณฑิตวิทยาลัย มหาวิทยาลัยศิลปากร, ปีที่ 11 ฉบับที่ 2 เดือนพฤษภาคม – สิงหาคม 2561, หน้า 1056-1072.	
61	รูปแบบความหลากหลายของการจัดกิจกรรมการท่องเที่ยววิถีชุมชนริมแม่น้ำแม่กลองอย่างสร้างสรรค์เพื่อรองรับนักท่องเที่ยวกลุ่มศักยภาพสูงของจังหวัดสมุทรสงคราม	<u>นรินทร์ สังข์รักษา</u> , ศักดิ์พันธ์ ต้นนิมลรัตน์ และสุภาภรณ์ พรหมฤาษี	Veridian E-Journal, บัณฑิตวิทยาลัย มหาวิทยาลัยศิลปากร, ปีที่ 11 ฉบับที่ 2 เดือนพฤษภาคม – สิงหาคม 2561, หน้า 1756-1774.	
62	ตัวเลขลึกลับชีวิตเราได้หรือ?: อดุมการณ์ชะตานิยมกับการร้อยเรียงตัวเลข	<u>ภพ สวัสดิ์</u>	Veridian E-Journal, บัณฑิตวิทยาลัย มหาวิทยาลัยศิลปากร, ปีที่ 11 ฉบับที่ 2 เดือนพฤษภาคม – สิงหาคม 2561, หน้า 982-1001.	
63	การประเมินศักยภาพร้านอาหารเพื่อรองรับการท่องเที่ยวในเขตเทศบาลตำบลบางตะบูน จังหวัดเพชรบุรี	<u>พนัชกร สิมะขจรบุญ</u>	Veridian E-Journal, บัณฑิตวิทยาลัย มหาวิทยาลัยศิลปากร, ปีที่ 11 ฉบับที่ 2 เดือนพฤษภาคม – สิงหาคม 2561, หน้า 830-849.	
64	ทิศทางสู่มหาวิทยาลัยแห่งการประกอบการด้วยการพัฒนาองค์การ	สุพิชชา ชิวพฤกษ์, <u>เฉลิมชัย กิตติศักดิ์นาวิน</u> และนลินีนัฐ ดีสวัสดิ์	วารสารการจัดการสมัยใหม่, มหาวิทยาลัยสุโขทัยธรรมาธิราช, ปีที่ 16 ฉบับที่ 1 เดือนมกราคม – มิถุนายน 2561, หน้า 219-227.	
65	แนวทางการพัฒนาองค์การผ่านการบริหารทรัพยากรมนุษย์	ดวงใจ จันทร์ตาแสง, <u>เฉลิมชัย กิตติศักดิ์</u>	วารสารมหาวิทยาลัยศิลปากร, มหาวิทยาลัยศิลปากร, ปี	

ลำดับที่	ชื่อบทความวิจัยฉบับสมบูรณ์ (Full Paper) ที่ได้รับการตีพิมพ์สืบเนื่องจากการประชุมวิชาการ (ไทย/อังกฤษ)	ชื่อเจ้าของผลงานและผู้ร่วม	ชื่อการประชุมวิชาการ วัน-เดือน-ปี สถานที่/จังหวัด/ประเทศที่จัด / เลขหน้า ไม่นับซ้ำ แม้ว่าบทความวิจัยนั้นจะได้รับการตีพิมพ์สืบเนื่องจากการประชุมวิชาการหลายครั้งก็ตาม	หลักฐาน/ตารางประกอบ
	เชิงกลยุทธ์ของสายสนับสนุนวิชาการเพื่อการรับการเป็นวิทยาลัยโลจิสติกส์และซัพพลายเชน จังหวัดนครปฐม	นาวิณ และนลินณัฐ ดีสวัสดิ์	ที่ 38 ฉบับที่ 4 เดือนกรกฎาคม – สิงหาคม 2561, หน้า 179-201.	
66	ผลกระทบของการตลาดผ่านสื่อสังคมและดิจิทัลต่อคุณค่าของตราสินค้าและความผูกพันของผู้ใช้บริการสายการบิน	ธาดาธิเบศร์ ภูทอง และจิโรจ โชติศิริคุณวัฒน์	Veridian E-Journal, บัณฑิตวิทยาลัย มหาวิทยาลัยศิลปากร, ปีที่ 11 ฉบับที่ 2 เดือนพฤษภาคม – สิงหาคม 2561, หน้า 2054-2076.	
67	ปัจจัยที่ส่งผลต่อการยอมรับเว็บไซต์สื่อสังคมออนไลน์เพื่อการแบ่งปันข้อมูลประสบการณ์การท่องเที่ยว	ธาดาธิเบศร์ ภูทอง	Veridian E-Journal, บัณฑิตวิทยาลัย มหาวิทยาลัยศิลปากร, ปีที่ 11 ฉบับที่ 2 เดือนพฤษภาคม – สิงหาคม 2561, หน้า 2077-2099.	
68	ผลกระทบของฟังก์ชัน เนื้อหาและความปลอดภัยของเว็บไซต์ต่อความตั้งใจในการใช้บริการการท่องเที่ยวออนไลน์อย่างต่อเนื่อง	ธาดาธิเบศร์ ภูทอง	Veridian E-Journal, บัณฑิตวิทยาลัย มหาวิทยาลัยศิลปากร, ปีที่ 11 ฉบับที่ 2 เดือนพฤษภาคม – สิงหาคม 2561, หน้า 2100-2117.	
69	ปัจจัยเชิงสาเหตุที่ส่งผลต่อพฤติกรรมความเป็นสมาชิกที่ดีขององค์กรของพยาบาลประจำหอผู้ป่วยโรงพยาบาลภูมิพลอดุลยเดช	นรชัย ณ วิเชียร และวิโรจน์ เจริญลักษณ์	วารสารการจัดการสมัยใหม่, มหาวิทยาลัยสุโขทัยธรรมาธิราช, ปีที่ 16 ฉบับที่ 1 เดือนมกราคม – มิถุนายน 2561, หน้า 101-115.	
70	กลยุทธ์การจัดการความสุขในการทำงานขององค์กร: ปัจจัยเชิงสาเหตุและผลลัพธ์	ถิรัตน์ พิมพากรณ์ และวิโรจน์ เจริญลักษณ์	Veridian E-Journal, บัณฑิตวิทยาลัย มหาวิทยาลัยศิลปากร, ปีที่ 11 ฉบับที่ 2 เดือนพฤษภาคม – สิงหาคม 2561, หน้า 543-566.	
71	ความพร้อมด้านเทคโนโลยีสารสนเทศ และการพัฒนาความสามารถด้านเทคโนโลยีสารสนเทศที่ส่งผลต่อประสิทธิผลในการปฏิบัติงานผ่านศักยภาพในการประยุกต์ใช้	ปรวีร์ เขียววิจิตร และวิโรจน์ เจริญลักษณ์	Veridian E-Journal, บัณฑิตวิทยาลัย มหาวิทยาลัยศิลปากร, ปีที่ 11 ฉบับที่ 2 เดือนพฤษภาคม – สิงหาคม 2561, หน้า 781-791.	

ลำดับที่	ชื่อบทความวิจัยฉบับสมบูรณ์ (Full Paper) ที่ได้รับการตีพิมพ์สืบเนื่องจากการประชุมวิชาการ (ไทย/อังกฤษ)	ชื่อเจ้าของผลงานและผู้ร่วม	ชื่อการประชุมวิชาการ วัน-เดือน-ปี สถานที่/จังหวัด/ประเทศที่จัด / เลขหน้า ไม้ฉบับซ้ำ แม้ว่าบทความวิจัยนั้นจะได้รับการตีพิมพ์สืบเนื่องจากการประชุมวิชาการหลายครั้งก็ตาม	หลักฐาน / ตารางประกอบ
	ในการปฏิบัติงานของบุคลากรในสังกัดสำนักงานปลัดกระทรวงการท่องเที่ยวและกีฬา			
72	อิทธิพลของความท้าทายและการมอบอำนาจร่วมกับการคล้อยตามในการทำงานที่ส่งผลต่อการปฏิบัติงานเชิงสร้างสรรค์ผ่านความผูกพันต่อองค์กรด้านความรู้สึกของพนักงานเจนเอเรชั่น วาย	ปฤณพร บุญรังษี และ <u>วิโรจน์ เจษฎาลักษณ์</u>	Veridian E-Journal, บัณฑิตวิทยาลัย มหาวิทยาลัยศิลปากร, ปีที่ 11 ฉบับที่ 2 เดือนพฤษภาคม – สิงหาคม 2561, หน้า 810-829.	
73	อิทธิพลของความสุขในการทำงาน ความไว้วางใจในองค์กร และความมั่นคงในงาน ส่งผลต่อความผูกพันและประสิทธิภาพในการทำงานของพนักงานบริษัทผลิตอุตสาหกรรม จังหวัดปทุมธานี	พชชนันท์ บุญช่วย และ <u>วิโรจน์ เจษฎาลักษณ์</u>	Veridian E-Journal, บัณฑิตวิทยาลัย มหาวิทยาลัยศิลปากร, ปีที่ 11 ฉบับที่ 2 เดือนพฤษภาคม – สิงหาคม 2561, หน้า 867-885.	
74	อิทธิพลของการรับรู้การสนับสนุนจากองค์กร หัวหน้างาน และทีมงานที่มีผลต่อประสิทธิภาพการปฏิบัติงานด้านการสร้างนวัตกรรมระดับบุคคลผ่านสมรรถนะหลักของบุคลากรในสำนักงานคณะกรรมการการศึกษาขั้นพื้นฐาน	พัชรกัญญ์ เมธาอัครเกียรติ และ <u>วิโรจน์ เจษฎาลักษณ์</u>	Veridian E-Journal, บัณฑิตวิทยาลัย มหาวิทยาลัยศิลปากร, ปีที่ 11 ฉบับที่ 2 เดือนพฤษภาคม – สิงหาคม 2561, หน้า 886-908.	
75	บรรยากาศการมอบอำนาจและการมอบอำนาจด้านจิตใจ ที่ส่งผลต่อการปฏิบัติงานเชิงนวัตกรรมผ่านความผูกพันต่อองค์การด้านจิตใจ ของนักบัญชีบริษัทเอกชน ในเขตกรุงเทพมหานคร	วัลลภ วรรณโอสถ และ <u>วิโรจน์ เจษฎาลักษณ์</u>	Veridian E-Journal, บัณฑิตวิทยาลัย มหาวิทยาลัยศิลปากร, ปีที่ 11 ฉบับที่ 2 เดือนพฤษภาคม – สิงหาคม 2561, หน้า 1090-1104.	
76	อิทธิพลการรับรู้การสนับสนุนจากหัวหน้างานและจากองค์กรที่มีผลต่อประสิทธิภาพในการทำงานผ่านความผูกพันต่อ	จิรัชญา สุขโกศา และ <u>วิโรจน์ เจษฎาลักษณ์</u>	Veridian E-Journal, บัณฑิตวิทยาลัย มหาวิทยาลัยศิลปากร, ปีที่ 11 ฉบับที่ 2 เดือนพฤษภาคม – สิงหาคม	

ลำดับที่	ชื่อบทความวิจัยฉบับสมบูรณ์ (Full Paper) ที่ได้รับการตีพิมพ์สืบเนื่องจากการประชุมวิชาการ (ไทย/อังกฤษ)	ชื่อเจ้าของผลงานและผู้ร่วม	ชื่อการประชุมวิชาการ วัน-เดือน-ปี สถานที่/จังหวัด/ประเทศที่จัด / เลขหน้า ไม่นับซ้ำ แม้ว่าบทความวิจัยนั้นจะได้รับการตีพิมพ์สืบเนื่องจากการประชุมวิชาการหลายครั้งก็ตาม	หลักฐาน/ตารางประกอบ
	องค์กรและความไว้วางใจของพนักงานกลุ่มอุตสาหกรรมยานยนต์		2561, หน้า 1835-1852.	
77	อิทธิพลของการเสริมพลังอำนาจในงานและการรับรู้การสนับสนุนจากองค์กรที่มีผลต่อคุณภาพในการให้บริการผ่านพฤติกรรมกรเป็นสมาชิกที่ดีของบุคลากรสายสนับสนุนมหาวิทยาลัยเทคโนโลยีราชมงคลรัตนโกสินทร์	วิภาวรรณ จันท์ประชุม และ <u>วิโรจน์ เจริญลักษณ์</u>	Veridian E-Journal, บัณฑิตวิทยาลัย มหาวิทยาลัยศิลปากร, ปีที่ 11 ฉบับที่ 2 เดือนพฤษภาคม – สิงหาคม 2561, หน้า 2704-2179.	
78	The Innovation Model Development of Case-Based Learning Management Approach for Applied Research in Hospitality and Tourism Industry, Bachelor's Degree Students, Hotel Management Faculty of Management Science, Silpakorn University – Phetchaburi IT Campus	<u>Nopparat Boonpienpon</u>	Veridian E-Journal, Silpakorn University, Vol. 11 No. 5 (July – December 2018), pp. 1-13.	
79	การให้ความหมาย และกระบวนการให้รางวัลแก่ตนเองของผู้สูงอายุที่ประกอบธุรกิจส่วนตัว ในอำเภอชะอำ จังหวัดเพชรบุรี	<u>รัชมงคล ทองหล่อ</u> และ <u>กัญญ์ลัณนา สกุลอภิรักษ์</u>	Veridian E-Journal, บัณฑิตวิทยาลัย มหาวิทยาลัยศิลปากร, ปีที่ 11 ฉบับที่ 2 เดือนพฤษภาคม – สิงหาคม 2561, หน้า 2531-2544.	
80	การสร้างมูลค่าเพิ่มขององค์กรธุรกิจที่ปรากฏอยู่บนฉลากผลิตภัณฑ์บำรุงผิวหน้าแบบซอง	<u>รัชมงคล ทองหล่อ</u> และ <u>วิศรุต ฉายางามมงคล</u>	Veridian E-Journal, บัณฑิตวิทยาลัย มหาวิทยาลัยศิลปากร, ปีที่ 11 ฉบับที่ 2 เดือนพฤษภาคม – สิงหาคม 2561, หน้า 2545-2562.	
81	การให้ความหมายและกระบวนการทำงานนอกเวลาของนักศึกษา คณะวิทยาการจัดการ มหาวิทยาลัยศิลปากร วิทยา	<u>รุ่งศิริ มีแก้ว</u> , <u>วรรณรัช งามแมน</u> และ <u>พิทักษ์ ศิริวงศ์</u>	Veridian E-Journal, บัณฑิตวิทยาลัย มหาวิทยาลัยศิลปากร, ปีที่ 11 ฉบับที่ 2 เดือนพฤษภาคม – สิงหาคม	

ลำดับที่	ชื่อบทความวิจัยฉบับสมบูรณ์ (Full Paper) ที่ได้รับการตีพิมพ์สืบเนื่องจากการประชุมวิชาการ (ไทย/อังกฤษ)	ชื่อเจ้าของผลงานและผู้ร่วม	ชื่อการประชุมวิชาการ วัน-เดือน-ปี สถานที่/จังหวัด/ประเทศที่จัด / เลขหน้า ไม้แนบซ้ำ แม้ว่าบทความวิจัยนั้นจะได้รับการตีพิมพ์สืบเนื่องจากการประชุมวิชาการหลายครั้งก็ตาม	หลักฐาน / ตารางประกอบ
	เขตเพชรบุรี		2561, หน้า 2596-2609.	
82	ปัจจัยแวดล้อมที่เกื้อหนุนต่อการเป็นผู้ประกอบการรุ่นเยาว์ กรณีศึกษานักศึกษาคณะวิทยาการจัดการ มหาวิทยาลัยศิลปากร วิทยาเขตสารสนเทศเพชรบุรี	สำคัญสุด สีหตุลานนท์ และพิทักษ์ ศิริวงศ์	Veridian E-Journal, บัณฑิตวิทยาลัย มหาวิทยาลัยศิลปากร, ปีที่ 11 ฉบับที่ 2 เดือนพฤษภาคม – สิงหาคม 2561, หน้า 1155-1168.	
83	กลยุทธ์การพัฒนาการท่องเที่ยวชายแดน ด้านสิงขร จังหวัดประจวบคีรีขันธ์	นิธิกร ม่วงศรีเขียว, อัญญา นิลนพคุณ และ นรินทร์ สังข์รักษา	วารสารการจัดการ มหาวิทยาลัยวลัยลักษณ์, มหาวิทยาลัยวลัยลักษณ์, ปีที่ 7 ฉบับที่ 3 เดือนกันยายน – ธันวาคม 2561, หน้า 27-40.	
84	การสร้างธุรกิจบนโลกดิจิทัลของนักศึกษาคณะวิทยาการจัดการ มหาวิทยาลัยศิลปากร: การศึกษาเพื่อสร้างทฤษฎีฐานราก	รัชมงคล ทองหล่อ และชวนกร เมรินทร์	Veridian E-Journal, บัณฑิตวิทยาลัย มหาวิทยาลัยศิลปากร, ปีที่ 11 ฉบับที่ 2 เดือนพฤษภาคม – สิงหาคม 2561, หน้า 3098-3112.	
85	ผลกระทบของการตลาดผ่านสื่อสังคมและดิจิทัลต่อความตั้งใจในการซื้อของผู้สูงอายุ	ธาดาธิเบศร์ ภูทอง	Veridian E-Journal, บัณฑิตวิทยาลัย มหาวิทยาลัยศิลปากร, ปีที่ 11 ฉบับที่ 2 เดือนพฤษภาคม – สิงหาคม 2561, หน้า 3194-3216.	
86	อิทธิพลของบุคลิกภาพและการยอมรับเทคโนโลยีที่ส่งผลต่อการตั้งใจใช้หนังสืออิเล็กทรอนิกส์	ธาดาธิเบศร์ ภูทอง	Veridian E-Journal, บัณฑิตวิทยาลัย มหาวิทยาลัยศิลปากร, ปีที่ 11 ฉบับที่ 2 เดือนพฤษภาคม – สิงหาคม 2561, หน้า 3179-3193.	
87	การให้ความหมาย ที่มาของความหมาย และกระบวนการเสริมสร้างภาวะผู้นำในตนเองของวัยรุ่นกลุ่มเจนเอเรชั่นซี: การวิจัยเพื่อสร้างทฤษฎีฐานราก	คมกริช นันทะโรจพงษ์ และพิทักษ์ ศิริวงศ์	วารสารครุศาสตร์ จุฬาลงกรณ์มหาวิทยาลัย, คณะครุศาสตร์ จุฬาลงกรณ์มหาวิทยาลัย, ปีที่ 46 ฉบับที่ 3 เดือนกรกฎาคม – กันยายน 2561, หน้า 1-28.	
88	การวิเคราะห์องค์ประกอบเชิงสำรวจการจัดการคุณภาพ	สุรัชย์ ทูหมัด, ประสพชัย พสุนนท์ และธี	วารสารสุทธิปริทัศน์, มหาวิทยาลัยธุรกิจบัณฑิตย์, ปีที่	

ลำดับที่	ชื่อบทความวิจัยฉบับสมบูรณ์ (Full Paper) ที่ได้รับการตีพิมพ์สืบเนื่องจากการประชุมวิชาการ (ไทย/อังกฤษ)	ชื่อเจ้าของผลงานและผู้ร่วม	ชื่อการประชุมวิชาการ วัน-เดือน-ปี สถานที่/จังหวัด/ประเทศที่จัด / เลขหน้า ไม่นับซ้ำ แม้ว่าบทความวิจัยนั้นจะได้รับการตีพิมพ์สืบเนื่องจากการประชุมวิชาการหลายครั้งก็ตาม	หลักฐาน / ตารางประกอบ
	องค์การกับประสิทธิผล การปฏิบัติงานของพนักงานมหาวิทยาลัยในกำกับของรัฐ	<u>ระวิวัฒน์ จันทิก</u>	32 ฉบับที่ 102 เดือนเมษายน – มิถุนายน 2561, หน้า 70-85.	
89	ลักษณะส่วนบุคคล และลักษณะของงานที่มีผลต่อความก้าวหน้าในอาชีพของบุคลากรสถาบันอุดมศึกษาเอกชน	จารุวรรณ เมืองเจริญ และ <u>ประสพชัย พสุนนท์</u>	วารสารปัญญาภิวัฒน์, สถาบันการจัดการปัญญาภิวัฒน์, ปีที่ 10 ฉบับที่ 2 เดือนพฤษภาคม – สิงหาคม 2561, หน้า 117-127.	
90	ปัจจัยด้านการทำงานที่ส่งผลต่อประสิทธิภาพการทำงานของนักบัญชีบริษัทเอกชนในเขตกรุงเทพมหานคร	วัลลภ วรรณโอสถ และ <u>ประสพชัย พสุนนท์</u>	Veridian E-Journal, บัณฑิตวิทยาลัย มหาวิทยาลัยศิลปากร, ปีที่ 11 ฉบับที่ 1 เดือนมกราคม – เมษายน 2561, หน้า 971-982.	
91	ปัจจัยที่ส่งผลต่อการเป็นองค์กรแห่งการเรียนรู้ของสำนักงานคณะกรรมการการศึกษาขั้นพื้นฐาน	พัชรกัญญ์ เมธาอักษรเกียรติ และ <u>ประสพชัย พสุนนท์</u>	Veridian E-Journal, บัณฑิตวิทยาลัย มหาวิทยาลัยศิลปากร, ปีที่ 11 ฉบับที่ 1 เดือนมกราคม – เมษายน 2561, หน้า 1944-1960.	
92	ปัจจัยที่ส่งผลต่อการสร้างความได้เปรียบทางการแข่งขันของผู้ประกอบการธุรกิจบริการในเขตกรุงเทพมหานคร	วสุธิดา นักเกษม และ <u>ประสพชัย พสุนนท์</u>	Veridian E-Journal, บัณฑิตวิทยาลัย มหาวิทยาลัยศิลปากร, ปีที่ 11 ฉบับที่ 1 เดือนมกราคม – เมษายน 2561, หน้า 2148-2167.	
93	ปัจจัยที่มีผลต่อความผูกพันต่อองค์กรของครูในโรงเรียนเอกชนแห่งหนึ่ง	สุพิชฌาย์ ลิ้มตระกูลไทย และ <u>ประสพชัย พสุนนท์</u>	Veridian E-Journal, บัณฑิตวิทยาลัย มหาวิทยาลัยศิลปากร, ปีที่ 11 ฉบับที่ 1 เดือนมกราคม – เมษายน 2561, หน้า 2437-2449.	
94	การเชื่อมโยงวิถีวิทยาการสร้างสรรค์ทฤษฎีฐานรากสู่การวิจัยเชิงปริมาณเพื่อการศึกษาวิจัยพฤติกรรมองค์กรในยุคหลังนิวสมัย	คมกริช นันทะโรจวงศ์ และ <u>ประสพชัย พสุนนท์</u>	Veridian E-Journal, บัณฑิตวิทยาลัย มหาวิทยาลัยศิลปากร, ปีที่ 11 ฉบับที่ 2 เดือนพฤษภาคม – สิงหาคม 2561, หน้า 317-336.	

ลำดับที่	ชื่อบทความวิจัยฉบับสมบูรณ์ (Full Paper) ที่ได้รับการตีพิมพ์สืบเนื่องจากการประชุมวิชาการ (ไทย/อังกฤษ)	ชื่อเจ้าของผลงานและผู้ร่วม	ชื่อการประชุมวิชาการ วัน-เดือน-ปี สถานที่/จังหวัด/ประเทศที่จัด / เลখনำ ไม่นับซ้ำ แม้ว่าบทความวิจัยนั้นจะได้รับการตีพิมพ์สืบเนื่องจากการประชุมวิชาการหลายครั้งก็ตาม	หลักฐาน / ตารางประกอบ
95	การใช้เครื่องมือในการเก็บรวบรวมข้อมูลงานวิจัยเพื่อการศึกษาการดำเนินการที่เป็นเลิศของสถานศึกษา	นฤมล จิตรเอื้อ และ <u>ประสพชัย พสุนนท์</u>	Veridian E-Journal, บัณฑิตวิทยาลัย มหาวิทยาลัยศิลปากร, ปีที่ 11 ฉบับที่ 2 เดือนพฤษภาคม – สิงหาคม 2561, หน้า 2118-2135.	
96	การวิจัยแบบออกแบบแปลงรูป	ลิขิตา เฉลิมพลโยธิน และ <u>ประสพชัย พสุนนท์</u>	Veridian E-Journal, บัณฑิตวิทยาลัย มหาวิทยาลัยศิลปากร, ปีที่ 11 ฉบับที่ 2 เดือนพฤษภาคม – สิงหาคม 2561, หน้า 2610-2622.	
97	ปัจจัยที่มีผลต่อการตัดสินใจเลือกขอคืนภาษีเงินได้บุคคลธรรมดาผ่านบริการพร้อมเพย์ของผู้ยื่นภาษีเงินได้บุคคลธรรมดาทางระบบอินเทอร์เน็ตในเขตพื้นที่จังหวัดนครปฐม	อณัศยามา บุญรอด และ <u>ประสพชัย พสุนนท์</u>	Veridian E-Journal, บัณฑิตวิทยาลัย มหาวิทยาลัยศิลปากร, ปีที่ 11 ฉบับที่ 2 เดือนพฤษภาคม – สิงหาคม 2561, หน้า 3040-3055.	
98	ปัจจัยด้านการประกอบอาชีพที่ส่งผลต่อคุณภาพชีวิตผู้สูงอายุตำบลแหลมใหญ่ อำเภอเมือง จังหวัดสมุทรสงคราม: งานวิจัยแบบผสมผสานวิธีการ	ลิขิตา เฉลิมพลโยธิน, นิศาชล รัตนมณี และ <u>ประสพชัย พสุนนท์</u>	Veridian E-Journal, บัณฑิตวิทยาลัย มหาวิทยาลัยศิลปากร, ปีที่ 11 ฉบับที่ 2 เดือนพฤษภาคม – สิงหาคม 2561, หน้า 3280-3294.	
99	การวิเคราะห์คุณลักษณะของเงินเนอร์เรชั่นรายยุคประเทศไทย 4.0: กรณีศึกษานักศึกษาชั้นปีที่ 4 มหาวิทยาลัยเอกชนแห่งหนึ่ง	วิไล พึ่งผล, <u>ประสพชัย พสุนนท์</u> และ <u>ธีระวัฒน์ จันทิก</u>	วารสารการวิจัยเพื่อพัฒนาชุมชน, บัณฑิตวิทยาลัย มหาวิทยาลัยนครสวรรค์, ปีที่ 11 ฉบับที่ 2 เดือนเมษายน – มิถุนายน 2561, หน้า 152-170.	
100	การวิเคราะห์องค์ประกอบพฤติกรรมและปัจจัยในการเลือกซื้ออาหารแช่แข็งพร้อมรับประทานของนักศึกษา มหาวิทยาลัยเทคโนโลยีราชมงคลพระนคร	กมลทิพัฒน์ ชนะสิทธิ์, <u>ประสพชัย พสุนนท์</u> และ <u>ธีระวัฒน์ จันทิก</u>	วารสารวิชาการมหาวิทยาลัยธนบุรี, มหาวิทยาลัยธนบุรี, ปีที่ 12 ฉบับที่ 27 เดือนมกราคม – เมษายน 2561, หน้า 56-69.	
101	การวิเคราะห์ปัจจัยและจัดกลุ่มการเลือกบริโภคผักปลอดสารพิษของผู้บริโภคจังหวัดนครปฐม	พสนันท์ บุญช่วย และ <u>ประสพชัย พสุนนท์</u>	วารสารวิชาการมหาวิทยาลัยธนบุรี, มหาวิทยาลัยธนบุรี, ปีที่ 12 ฉบับที่ 28 เดือนพฤษภาคม – สิงหาคม 2561,	

ลำดับที่	ชื่อบทความวิจัยฉบับสมบูรณ์ (Full Paper) ที่ได้รับการตีพิมพ์สืบเนื่องจากการประชุมวิชาการ (ไทย/อังกฤษ)	ชื่อเจ้าของผลงานและผู้ร่วม	ชื่อการประชุมวิชาการ วัน-เดือน-ปี สถานที่/จังหวัด/ประเทศที่จัด / เลขหน้า ไม่นับซ้ำ แม้ว่าบทความวิจัยนั้นจะได้รับการตีพิมพ์สืบเนื่องจากการประชุมวิชาการหลายครั้งก็ตาม	หลักฐาน / ตารางประกอบ
			หน้า 52-63.	
102	การวิเคราะห์องค์ประกอบพฤติกรรมการเลือกทำศัลยกรรมเสริมความงามของผู้หญิงวัยทำงานในเขตกรุงเทพมหานคร	กนกพร กระจ่างแสง, <u>ประสพชัย พสุนนท์</u> และ <u>ธีระวัฒน์ จันทิก</u>	วารสารวิชาการมหาวิทยาลัยธนบุรี, มหาวิทยาลัยธนบุรี, ปีที่ 12 ฉบับที่ 28 เดือนพฤษภาคม – สิงหาคม 2561, หน้า 64-75.	
103	ปัจจัยที่มีผลต่อการตีพิมพ์เครื่องตีพิมพ์แอลกอฮอล์ของข้าราชการกองทัพเรือ อำเภอสัตหีบ จังหวัดชลบุรี	นิศาชล รัตนมณี, <u>ประสพชัย พสุนนท์</u> และ <u>ธีระวัฒน์ จันทิก</u>	วารสารวิชาการมหาวิทยาลัยธนบุรี, มหาวิทยาลัยธนบุรี, ปีที่ 12 ฉบับที่ 28 เดือนพฤษภาคม – สิงหาคม 2561, หน้า 197-211.	
104	ปัจจัยที่มีผลต่อขวัญกำลังใจในการปฏิบัติงานของพนักงานระดับปฏิบัติการในโรงแรมเขตอำเภอหัวหิน	ลิขิตา เถลิ้มพลโยธิน, <u>ประสพชัย พสุนนท์</u> และ <u>ธีระวัฒน์ จันทิก</u>	วารสารวิชาการมหาวิทยาลัยธนบุรี, มหาวิทยาลัยธนบุรี, ปีที่ 12 ฉบับที่ 28 เดือนพฤษภาคม – สิงหาคม 2561, หน้า 212-222.	
105	การสู่มตัวอย่างและการผสมข้อมูลตามแบบแผนการวิจัยแบบผสมวิธี	กมลทิพัฒน์ ชนะสิทธิ์ และ <u>ประสพชัย พสุนนท์</u>	วารสารวิชาการมหาวิทยาลัยธนบุรี, มหาวิทยาลัยธนบุรี, ปีที่ 12 ฉบับที่ 29 เดือนกันยายน – ธันวาคม 2561, หน้า 147-158.	
106	ทฤษฎีแห่งวิทยาการการจัดการในการประยุกต์ใช้เพื่อประสิทธิภาพขององค์กร	สุदारัตน์ พิมลรัตนกานต์ และ <u>ประสพชัย พสุนนท์</u>	วารสารวิชาการมหาวิทยาลัยธนบุรี, มหาวิทยาลัยธนบุรี, ปีที่ 12 ฉบับที่ 29 เดือนกันยายน – ธันวาคม 2561, หน้า 254-263.	
107	การวิเคราะห์ปัจจัยความสำเร็จในการบริหารงานของสมาคมการค้า กระทรวงพาณิชย์ ตามหลักระบบการบริหารงานและประเมินผลทั่วทั้งองค์กร	วิภาวรรณ จันทร์ประชุม และ <u>ประสพชัย พสุนนท์</u>	วารสารวิชาการมหาวิทยาลัยธนบุรี, มหาวิทยาลัยธนบุรี, ปีที่ 12 ฉบับพิเศษ เดือนตุลาคม 2561, หน้า 107-116.	
108	ปัจจัยที่ส่งผลต่อการเลือกใช้บริการโรงแรมของนักท่องเที่ยว	ปฤณพร บุญรังสี และ <u>ประสพชัย พสุนนท์</u>	วารสารวิชาการมหาวิทยาลัยธนบุรี, มหาวิทยาลัยธนบุรี,	



ลำดับที่	ชื่อบทความวิจัยฉบับสมบูรณ์ (Full Paper) ที่ได้รับการตีพิมพ์สืบเนื่องจากการประชุมวิชาการ (ไทย/อังกฤษ)	ชื่อเจ้าของผลงานและผู้ร่วม	ชื่อการประชุมวิชาการ วัน-เดือน-ปี สถานที่/จังหวัด/ประเทศที่จัด / เลขหน้า ไม่นับซ้ำ แม้ว่าบทความวิจัยนั้นจะได้รับการตีพิมพ์สืบเนื่องจากการประชุมวิชาการหลายครั้งก็ตาม	หลักฐาน / ตารางประกอบ
	ชาวไทยในเขตกรุงเทพมหานคร		ปีที่ 12 ฉบับพิเศษ เดือนตุลาคม 2561, หน้า 193-205.	
109	Factors Influencing Students' Intention to Study Vocational Education Preparing for Professional Career	Supitcha Cheevapruk, <u>Prasopchai Pasunon and Thirawat Chantuk</u>	Journal of Research Methodology, Faculty of Education, Chulalongkorn University, Vol. 31 No. 1 (January – April 2018), pp. 93-108.	
110	Faith Management in Thai Society: Case Study on Factor Analysis and Clustering to Worship the Vishnu of Siam Technology College's Students	Prakart Pawn Thongsawang and <u>Prasopchai Pasunon</u>	International Journal of the Computer, the Internet and Management, Thailand Chapter of the Association for Computing Machinery – ACM & Thailand Chapter of the Computer Society of the IEEE, Vol. 26 No. 1 (January – April 2018), pp. 129-133.	
111	มาตรการในการควบคุมและตรวจสอบการดำเนินคดีอาญากับเจ้าหน้าที่รัฐในกรณีวิสามัญฆาตกรรม	รพีพัฒน์ ศรีศิริรักษ์, <u>ธีระวัฒน์ จันทิก และ พิทักษ์ ศิริวงศ์</u>	วารสารนิติศาสตร์ มหาวิทยาลัยนเรศวร, คณะนิติศาสตร์ มหาวิทยาลัยนเรศวร, ปีที่ 11 ฉบับที่ 1 เดือนมกราคม – มิถุนายน 2561, หน้า 7-26.	
112	การพัฒนาความสัมพันธ์เชิงสาเหตุของตัวแบบคุณลักษณะบัณฑิตต่อความพึงพอใจผู้ใช้บัณฑิตในอุตสาหกรรม 4.0	วิไล พึ่งผล และ <u>ธีระวัฒน์ จันทิก</u>	วารสารการวิจัยเพื่อพัฒนาชุมชน, บัณฑิตวิทยาลัย มหาวิทยาลัยนเรศวร, ปีที่ 11 ฉบับที่ 2 เดือนเมษายน – มิถุนายน 2561, หน้า 171-187.	
113	สมรรถนะทรัพยากรมนุษย์ด้านอุตสาหกรรมไฟเบอร์คอมโพสิตที่พึงประสงค์ของประเทศไทย	พิทักษ์ วราฤทธิชัย, <u>พรชัย เทพปัญญา และ นรินทร์ สังข์รักษา</u>	Veridian E-Journal, บัณฑิตวิทยาลัย มหาวิทยาลัยศิลปากร, ปีที่ 11 ฉบับที่ 3 เดือนกันยายน – ธันวาคม 2561, หน้า 1002-1022.	
114	รูปแบบการนำเสนอเนื้อหาทางการท่องเที่ยวผ่านตัวแทนผู้	<u>ณัฐนิชา เขียวจันทร์ และสิริชัย ดีเลิศ</u>	Veridian E-Journal, บัณฑิตวิทยาลัย มหาวิทยาลัย	

ลำดับที่	ชื่อบทความวิจัยฉบับสมบูรณ์ (Full Paper) ที่ได้รับการตีพิมพ์สืบเนื่องจากการประชุมวิชาการ (ไทย/อังกฤษ)	ชื่อเจ้าของผลงานและผู้ร่วม	ชื่อการประชุมวิชาการ วัน-เดือน-ปี สถานที่/จังหวัด/ประเทศที่จัด / เลขหน้า ไม้แนบซ้ำ แม้ว่าบทความวิจัยนั้นจะได้รับการตีพิมพ์สืบเนื่องจากการประชุมวิชาการหลายครั้งก็ตาม	หลักฐาน / ตารางประกอบ
	ให้บริการจองโรงแรมและท่องเที่ยวออนไลน์ที่ส่งผลต่อความตั้งใจท่องเที่ยวในภูมิภาคเอเชียของนักท่องเที่ยวชาวไทย ในกรุงเทพมหานคร เขตราชเทวี		ศิลปากร, ปีที่ 11 ฉบับที่ 3 เดือนกันยายน – ธันวาคม 2561, หน้า 589-606.	
115	การวิเคราะห์องค์ประกอบคุณภาพชีวิตในการทำงานของบุคลากรมหาวิทยาลัยเทคโนโลยีราชมงคลธัญบุรี	นฤมล จิตรเอื้อ, <u>ประสพชัย พสุนนท์</u> และ <u>ธีระวัฒน์ จันทิก</u>	วารสารบริหารธุรกิจเทคโนโลยีมหานคร, คณะบริหารธุรกิจ มหาวิทยาลัยเทคโนโลยีมหานคร, ปีที่ 15 ฉบับที่ 1 เดือนมกราคม – มิถุนายน 2561, หน้า 193-219.	
116	การรับรู้บรรยากาศองค์การ ความผูกพันต่อองค์การและพฤติกรรมการทำงานเชิงสร้างสรรค์ของบุคลากรสายวิชาการ มหาวิทยาลัยของรัฐ	นฤมล จิตรเอื้อ, สุภารัตน์ พิมลรัตนกานต์ และ <u>ประสพชัย พสุนนท์</u>	วารสารบริหารธุรกิจศรีนครินทรวิโรฒ, คณะสังคมศาสตร์ มหาวิทยาลัยศรีนครินทรวิโรฒ, ปีที่ 9 ฉบับที่ 1 เดือนมกราคม – มิถุนายน 2561, หน้า 67-86.	
117	การกำหนดรูปแบบรายการอาหารเพื่อสุขภาพสำหรับผู้สูงอายุในสถานสงเคราะห์คนชราบ้านลพบุรี	อภิสร่า จันทระจิต และ <u>ระชานนท์ ทวีผล</u>	วารสารวิทยาลัยดุสิตธานี, วิทยาลัยดุสิตธานี, ปีที่ 12 ฉบับที่ 3 เดือนกันยายน – ธันวาคม 2561, หน้า 247-258.	
118	การสร้างมูลค่าเพิ่มที่ปรากฏอยู่บนป้ายฉลากสินค้าอาหารเสริมประเภทน้ำมันปลาของผู้สูงอายุ	<u>รัชมงคล ทองหล่อ</u> , ธารารัตน์ ปานศรี และ สมบูรณ์ เหมือนศรีพลี	Veridian E-Journal, บัณฑิตวิทยาลัย มหาวิทยาลัยศิลปากร, ปีที่ 11 ฉบับที่ 3 เดือนกันยายน – ธันวาคม 2561, หน้า 1297-1312.	
119	อนาคตท้องถิ่นไทยที่มีใช้รัฐส่วนกลาง: สิ่งที่ขาดหายไปจากการกระจายอำนาจองค์กรปกครองส่วนท้องถิ่น	<u>สุรภัทร์ พิไชยแพทย์</u>	วารสารการเมือง การบริหาร และกฎหมาย, คณะรัฐศาสตร์และนิติศาสตร์ มหาวิทยาลัยบูรพา, ปีที่ 10 ฉบับที่ 2 เดือนพฤษภาคม – สิงหาคม 2561, หน้า 331-356.	

ลำดับที่	ชื่อบทความวิจัยฉบับสมบูรณ์ (Full Paper) ที่ได้รับการตีพิมพ์สืบเนื่องจากการประชุมวิชาการ (ไทย/อังกฤษ)	ชื่อเจ้าของผลงานและผู้ร่วม	ชื่อการประชุมวิชาการ วัน-เดือน-ปี สถานที่/จังหวัด/ประเทศที่จัด / เลখন้ำ ไม่นับซ้ำ แม้ว่าบทความวิจัยนั้นจะได้รับการตีพิมพ์สืบเนื่องจากการประชุมวิชาการหลายครั้งก็ตาม	หลักฐาน / ตารางประกอบ
120	โมเดลเชิงสาเหตุอิทธิพลคุณภาพการบริการที่ส่งผลต่อความพึงพอใจ ความไว้นื้อเชื่อใจและความจงรักภักดีของลูกค้าธนาคารกรุงไทย สาขากาญจนบุรี	โสภิต มนต์ฉันทะ และ <u>วงศ์ศักดิ์ วิริยะ ไพบูลย์</u>	Veridian E-Journal, บัณฑิตวิทยาลัย มหาวิทยาลัยศิลปากร, ปีที่ 11 ฉบับที่ 2 เดือนพฤษภาคม - สิงหาคม 2561, หน้า 2981-2996.	
121	อิทธิพลของความสัมพันธ์ระหว่างพนักงานกับองค์กรที่มีต่อความตั้งใจอยู่กับองค์กรผ่านความผูกพันของพนักงาน	คณากร สุขคันธรักษ์ และ <u>ชวนชื่น อัคระ วณิชชา</u>	Veridian E-Journal, บัณฑิตวิทยาลัย มหาวิทยาลัยศิลปากร, ปีที่ 11 ฉบับที่ 2 เดือนพฤษภาคม - สิงหาคม 2561, หน้า 1564-1581.	
122	ปัจจัยที่ส่งผลต่อการตัดสินใจผู้ประกอบการรับชำระเงินทางอิเล็กทรอนิกส์กับธนาคารพาณิชย์ของผู้ประกอบการธุรกิจ SME ในเขตพื้นที่จังหวัดนครปฐม	ชันพัชญ์ เอกรัตนวัฒน์ และ <u>ชวนชื่น อัคระ วณิชชา</u>	Veridian E-Journal, บัณฑิตวิทยาลัย มหาวิทยาลัยศิลปากร, ปีที่ 11 ฉบับที่ 2 เดือนพฤษภาคม - สิงหาคม 2561, หน้า 1853-1869.	
123	ปัจจัยที่ส่งผลต่อพฤติกรรมการบริโภคผลิตภัณฑ์เพื่อสิ่งแวดล้อม	พรพรรณ พันธุ์แจ่ม และ <u>ชวนชื่น อัคระ วณิชชา</u>	Veridian E-Journal, บัณฑิตวิทยาลัย มหาวิทยาลัยศิลปากร, ปีที่ 11 ฉบับที่ 2 เดือนพฤษภาคม - สิงหาคม 2561, หน้า 2266-2281.	
124	ปัจจัยเหตุและผลของพฤติกรรมสร้างสรรค์นวัตกรรมของพนักงานธนาคารกรุงเทพ เขตจังหวัดนครปฐม	แก้วตา ศรอดีศักดิ์ และ <u>ชวนชื่น อัคระ วณิชชา</u>	Veridian E-Journal, บัณฑิตวิทยาลัย มหาวิทยาลัยศิลปากร, ปีที่ 11 ฉบับที่ 2 เดือนพฤษภาคม - สิงหาคม 2561, หน้า 1531-1545.	
125	เทคโนโลยีแห่งตัวตนสู่ความสำเร็จของเด็กจากชุมชนแออัด	ณัฐพัชร อภิรุ่งเรืองสกุล และ <u>พิทักษ์ ศิริวงศ์</u>	Veridian E-Journal, บัณฑิตวิทยาลัย มหาวิทยาลัยศิลปากร, ปีที่ 11 ฉบับที่ 3 เดือนกันยายน - ธันวาคม 2561, หน้า 608-623.	
126	The Demographic and the Marketing Mix Factors Affected Decision Making Process of International	<u>Nopparat Boonpienpon</u>	Veridian E-Journal, Silpakorn University, Vol. 11 No. 5 (July – December 2018), pp. 279-294.	

ลำดับที่	ชื่อบทความวิจัยฉบับสมบูรณ์ (Full Paper) ที่ได้รับการตีพิมพ์สืบเนื่องจากการประชุมวิชาการ (ไทย/อังกฤษ)	ชื่อเจ้าของผลงานและผู้ร่วม	ชื่อการประชุมวิชาการ วัน-เดือน-ปี สถานที่/จังหวัด/ประเทศที่จัด / เลขหน้า ใ้ฉบับซ้ำ แม้ว่าบทความวิจัยนั้นจะได้รับการตีพิมพ์สืบเนื่องจากการประชุมวิชาการหลายครั้งก็ตาม	หลักฐาน / ตารางประกอบ
	Tourists to Stay in a Hostel, Case Study: Khaosan Road, Bangkok District			
127	กลยุทธ์การดำเนินงานของผู้ประกอบการร้านเทป็นท์ชีสเค้กไส้สับปะรด	<u>พนัษกร สิมะขจรบุญ</u> และภัทราภรณ์ โพธิ์สง่า	Veridian E-Journal, บัณฑิตวิทยาลัย มหาวิทยาลัยศิลปากร, ปีที่ 11 ฉบับที่ 3 เดือนกันยายน - ธันวาคม 2561, หน้า 2349-2364.	
128	การวิเคราะห์ความสำคัญและผลการดำเนินงานของแอปพลิเคชันกาแล็คซี่กีฬาเพื่อสิทธิพิเศษ	<u>พนัษกร สิมะขจรบุญ</u> และประภัสสร แสนวงศ์	Veridian E-Journal, บัณฑิตวิทยาลัย มหาวิทยาลัยศิลปากร, ปีที่ 11 ฉบับที่ 3 เดือนกันยายน - ธันวาคม 2561, หน้า 2332-2348.	
129	ผลกระทบของภาพลักษณ์ดิจิทัลของจุดหมายปลายทางการท่องเที่ยวผ่านแพลตฟอร์มสื่อสังคมต่อคุณค่าเชิงความเพลิดเพลินทางอารมณ์และความตั้งใจเชิงพฤติกรรมที่จะเดินทางไปท่องเที่ยว	<u>ธาดาธิเบศร์ ภูทอง</u>	Veridian E-Journal, บัณฑิตวิทยาลัย มหาวิทยาลัยศิลปากร, ปีที่ 11 ฉบับที่ 3 เดือนกันยายน - ธันวาคม 2561, หน้า 2193-2218.	
130	ความสัมพันธ์ระหว่างการจัดการความรู้และความคิดสร้างสรรค์ของพนักงาน สายสนับสนุน มหาวิทยาลัยศิลปากร	<u>นพรัตน์ มีศรี</u> และ <u>อมรินทร์ เทวตา</u>	Veridian E-Journal, บัณฑิตวิทยาลัย มหาวิทยาลัยศิลปากร, ปีที่ 11 ฉบับที่ 2 เดือนพฤษภาคม - สิงหาคม 2561, หน้า 21-34.	
131	ถอดรหัสการประกอบการธุรกิจสตาร์ทอัพของไทยยุค 4.0	<u>วิไล พึ่งผล</u> และ <u>นรินทร์ สังข์รักษา</u>	วารสารวิทยาลัยดุสิตธานี, วิทยาลัยดุสิตธานี, ปีที่ 12 ฉบับที่ 3 เดือนกันยายน - ธันวาคม 2561, หน้า 329-348.	
132	รูปแบบการจัดการธนาคารความดีเพื่อเสริมสร้างความอยู่เย็นเป็นสุขและการเปลี่ยนผ่านการเรียนรู้เชิงสร้างสรรค์ด้วยการ	<u>นรินทร์ สังข์รักษา</u> , สมบูรณ์ ยืนยงสุวรรณ และสมชาย ลักษณ์นารักษ์	วารสารมหาวิทยาลัยศิลปากร, มหาวิทยาลัยศิลปากร, ปีที่ 18 ฉบับที่ 6 เดือนพฤศจิกายน - ธันวาคม 2561,	

ลำดับที่	ชื่อบทความวิจัยฉบับสมบูรณ์ (Full Paper) ที่ได้รับการตีพิมพ์สืบเนื่องจากการประชุมวิชาการ (ไทย/อังกฤษ)	ชื่อเจ้าของผลงานและผู้ร่วม	ชื่อการประชุมวิชาการ วัน-เดือน-ปี สถานที่/จังหวัด/ประเทศที่จัด / เลขหน้า ไม่นับซ้ำ แม้ว่าบทความวิจัยนั้นจะได้รับการตีพิมพ์สืบเนื่องจากการประชุมวิชาการหลายครั้งก็ตาม	หลักฐาน/ตารางประกอบ
	จัดการตนเอง		หน้า 1-23.	
133	A Conceptual Framework Proposing the Impact of the Guanxi with Trust and Information Sharing on Business Performance	<u>Wanvisa Chaikij</u>	Veridian E-Journal, Silpakorn University, Vol. 11 No. 5 July – December 2018, pp. 450-467.	
134	กลยุทธ์การตลาดที่เหมาะสมกับร้านอาหาร/ภัตตาคารในเขตกรุงเทพมหานคร	<u>อัญญา บุญपालิต</u>	วารสารวิชาการ สถาบันเทคโนโลยีแห่งสุวรรณภูมิ (มนุษยศาสตร์และสังคมศาสตร์), สถาบันเทคโนโลยีแห่งสุวรรณภูมิ, ปีที่ 4 ฉบับที่ 2 เดือนกรกฎาคม – ธันวาคม 2561, หน้า 108-123.	
135	การพัฒนาเส้นทางเดินเท้าภายในแหล่งท่องเที่ยวจุดชมวิวเสม็ดนางชี ตำบลคลองเคียน อำเภอดงพิกุล จังหวัดพังงา	วรรณวิษา รัตตพงษ์ และ <u>สันติธร ภูริภักดี</u>	วารสารวิจัยและพัฒนา มหาวิทยาลัยราชภัฏสวนสุนันทา, สถาบันวิจัยและพัฒนา มหาวิทยาลัยราชภัฏสวนสุนันทา, ปีที่ 10 ฉบับที่ 1 เดือนมกราคม – มิถุนายน 2561, หน้า 216-225.	
136	ปัจจัยการเป็นองค์การแห่งการเรียนรู้ที่ส่งผลต่อประสิทธิภาพในการปฏิบัติงานของสำนักงานคณะกรรมการการศึกษาขั้นพื้นฐาน	พัชรกัญญ์ เมธาอัครเกียรติ และ <u>สันติธร ภูริภักดี</u>	Veridian E-Journal, บัณฑิตวิทยาลัย มหาวิทยาลัยศิลปากร, ปีที่ 11 ฉบับที่ 2 เดือนพฤษภาคม – สิงหาคม 2561, หน้า 2327-2348.	
137	การพัฒนาองค์ความรู้สำหรับการสร้างมูลค่าเพิ่มผลิตภัณฑ์เพื่อเพิ่มขีดความสามารถทางการแข่งขันแก่ผู้ประกอบการหนึ่งตำบลหนึ่งผลิตภัณฑ์ (OTOP) ในเขตจังหวัดเพชรบุรี ประจวบคีรีขันธ์ สมุทรสงคราม และสมุทรสาคร	<u>สันติธร ภูริภักดี</u>	Veridian E-Journal, บัณฑิตวิทยาลัย มหาวิทยาลัยศิลปากร, ปีที่ 11 ฉบับที่ 2 เดือนพฤษภาคม – สิงหาคม 2561, หน้า 2153-2168.	
138	การจัดการองค์กรตามแนวคิด 7s ของ McKinsey ที่เอื้อต่อ	กรรณิการ์ สิทธิชัย และ <u>สันติธร ภูริภักดี</u>	Veridian E-Journal, บัณฑิตวิทยาลัย มหาวิทยาลัย	

ลำดับที่	ชื่อบทความวิจัยฉบับสมบูรณ์ (Full Paper) ที่ได้รับการตีพิมพ์สืบเนื่องจากการประชุมวิชาการ (ไทย/อังกฤษ)	ชื่อเจ้าของผลงานและผู้ร่วม	ชื่อการประชุมวิชาการ วัน-เดือน-ปี สถานที่/จังหวัด/ประเทศที่จัด / เลขหน้า ไม่นับซ้ำ แม้ว่าบทความวิจัยนั้นจะได้รับการตีพิมพ์สืบเนื่องจากการประชุมวิชาการหลายครั้งก็ตาม	หลักฐาน / ตารางประกอบ
	การเป็นองค์กรนวัตกรรม กรณีศึกษาองค์กรที่ได้รางวัลองค์กรนวัตกรรมยอดเยี่ยม		ศิลปากร, ปีที่ 11 ฉบับที่ 3 เดือนกันยายน – ธันวาคม 2561, หน้า 1419-1435.	
139	Causes and Effects of Educational Innovation in Thailand Public University	<u>Tidathip Panrod</u>	International Journal of the Computer, the Internet and Management, Thailand Chapter of the Association for Computing Machinery – ACM & Thailand Chapter of Computer Society of the IEEE, Vol. 26 No. 3 September – December 2018, pp. 85-89.	
140	ปัจจัยที่มีอิทธิพลต่อความตั้งใจใช้บริการชำระค่าสินค้าหรือบริการผ่านแอปพลิเคชัน true money wallet	<u>พนัชนกร สิมะขจรบุญ</u> และสาริก ศิลปาภินันท์	Veridian E-Journal, บัณฑิตวิทยาลัย มหาวิทยาลัยศิลปากร, ปีที่ 11 ฉบับที่ 3 เดือนกันยายน – ธันวาคม 2561, หน้า 3104-3120.	
141	ปัจจัยเหตุของความพึงพอใจที่มีต่อความภักดีของลูกค้า: กรณีเว็บไซต์บิวตี้คูล	<u>พนัชนกร สิมะขจรบุญ</u> และตติยา คุ่มงคลชัย	Veridian E-Journal, บัณฑิตวิทยาลัย มหาวิทยาลัยศิลปากร, ปีที่ 11 ฉบับที่ 3 เดือนกันยายน – ธันวาคม 2561, หน้า 3121-3139.	
142	Cultural-Fit Management: Sustainable Success Factor of Thailand Public University	<u>Taninrat Rattanapongpinyo</u>	International Journal of the Computer, the Internet and Management, Thailand Chapter of the Association for Computing Machinery – ACM & Thailand Chapter of Computer Society of the IEEE, Vol. 26 No. 3 September – December 2018, pp. 85-89.	

ลำดับที่	ชื่อบทความวิจัยฉบับสมบูรณ์ (Full Paper) ที่ได้รับการตีพิมพ์สืบเนื่องจากการประชุมวิชาการ (ไทย/อังกฤษ)	ชื่อเจ้าของผลงานและผู้ร่วม	ชื่อการประชุมวิชาการ วัน-เดือน-ปี สถานที่/จังหวัด/ประเทศที่จัด / เลขหน้า ไม่นับซ้ำ แม้ว่าบทความวิจัยนั้นจะได้รับการตีพิมพ์สืบเนื่องจากการประชุมวิชาการหลายครั้งก็ตาม	หลักฐาน / ตารางประกอบ
143	องค์ประกอบความเอาใจใส่พิเศษของพนักงานบริการในโรงแรมประเภทบูติคประเทศไทย	<u>ระชานนท์ ทวีผล, อธิระวัฒน์ จันทิก และพิทักษ์ ศิริวงศ์</u>	วารสารวิทยาลัยดุสิตธานี, วิทยาลัยดุสิตธานี, ปีที่ 12 ฉบับพิเศษ เดือนพฤษภาคม 2561, หน้า 1-18.	
144	ความเอาใจใส่ของพนักงานโรงแรมบูติค	<u>ระชานนท์ ทวีผล และอธิระวัฒน์ จันทิก</u>	วารสารวิจัยและพัฒนา มหาวิทยาลัยราชภัฏสวนสุนันทา, สถาบันวิจัยและพัฒนา มหาวิทยาลัยราชภัฏสวนสุนันทา, ปีที่ 10 ฉบับที่ 2 เดือนกรกฎาคม - ธันวาคม 2561, หน้า 188-211.	
145	การวิเคราะห์ปัจจัย 12 ประการ (Q12 ของ Gallup) ที่ส่งผลต่อพฤติกรรมในการทำงานของพนักงานสัญชาติไทยที่ทำงานในร้านอาหาร จังหวัดนนทบุรี	<u>กรรณิการ์ สิทธิชัย และประสพชัย พสุนนท์</u>	Veridian E-Journal, บัณฑิตวิทยาลัย มหาวิทยาลัยศิลปากร, ปีที่ 11 ฉบับที่ 3 เดือนกันยายน - ธันวาคม 2561, หน้า 256-274.	
146	การวิจัยเชิงเอกสารเพื่อสังเคราะห์องค์ประกอบและวิเคราะห์ความสัมพันธ์ของแนวคิดการจัดการสมรรถนะการประกอบอาชีพของคนพิการ: บริบทของสถานการณ์กระบวนการค้นคว้าและแนวคิดที่ให้ความสำคัญกับสมรรถนะของมนุษย์ทุกคน	<u>ฐิติวิจิณี ทองแก้ว และประสพชัย พสุนนท์</u>	Veridian E-Journal, บัณฑิตวิทยาลัย มหาวิทยาลัยศิลปากร, ปีที่ 11 ฉบับที่ 3 เดือนกันยายน - ธันวาคม 2561, หน้า 2162-2192.	
147	แนวทางในการพัฒนาการดำเนินงานโครงการพันธกิจสัมพันธ์มหาวิทยาลัยกับสังคม	<u>ธงพล พรหมสาขา ณ สกลนคร, ชิตชนก เชิงเขาว์ และเกษตรชัย และหิม</u>	วารสารการจัดการสมัยใหม่, มหาวิทยาลัยสุโขทัยธรรมาธิราช, ปีที่ 16 ฉบับที่ 2 เดือนกรกฎาคม - ธันวาคม 2561, หน้า 1-15.	
148	การประยุกต์ใช้วงจรคุณภาพเพื่อสร้างนวัตกรรมกิจกรรมในการป้องกันเสพติดในโรงเรียนมัธยมศึกษา	<u>อมรินทร์ เทวตา</u>	วารสารการจัดการสมัยใหม่, มหาวิทยาลัยสุโขทัยธรรมาธิราช, ปีที่ 16 ฉบับที่ 2 เดือนกรกฎาคม - ธันวาคม 2561, หน้า 97-104.	
149	รูปแบบการดำเนินชีวิตและการปรับตัวของข้าราชการครูหลัง	<u>ปัทมาพร เกิดแจ่ม และสุวรรยา ธรรมอภิพล</u>	วารสารศิลปศาสตร์ มหาวิทยาลัยสงขลานครินทร์, คณะ	

ลำดับที่	ชื่อบทความวิจัยฉบับสมบูรณ์ (Full Paper) ที่ได้รับการตีพิมพ์สืบเนื่องจากการประชุมวิชาการ (ไทย/อังกฤษ)	ชื่อเจ้าของผลงานและผู้ร่วม	ชื่อการประชุมวิชาการ วัน-เดือน-ปี สถานที่/จังหวัด/ประเทศที่จัด / เลขหน้า ไม้ฉบับซ้ำ แม้ว่าบทความวิจัยนั้นจะได้รับการตีพิมพ์สืบเนื่องจากการประชุมวิชาการหลายครั้งก็ตาม	หลักฐาน / ตารางประกอบ
	เกษียณในสังกัดกลุ่มโรงเรียนมาลัยแมน จังหวัดนครปฐม		ศิลปศาสตร์ มหาวิทยาลัยสงขลานครินทร์, ปีที่ 10 ฉบับที่ 2 เดือนกรกฎาคม – ธันวาคม 2561, หน้า 395-410.	
150	กลไกทางจริยธรรมของผู้นำเพื่อการจัดการความขัดแย้งในองค์กร	<u>วุฒิชัย อารักษ์โพชนงค์</u> และลักขิกา วารีสมบูรณ์	RMUTT Global Business and Economics Review, คณะบริหารธุรกิจ มหาวิทยาลัยเทคโนโลยีราชมงคลธัญบุรี, ปีที่ 13 ฉบับที่ 2 เดือนกรกฎาคม – ธันวาคม 2561, หน้า 17-34.	
151	การศึกษาความเป็นไปได้ในการเปิดรับนักศึกษาของหลักสูตรศิลปศาสตรบัณฑิต (ศศ.บ.) สาขาวิชาการจัดการศิลปะการประกอบอาหาร คณะวิทยาการจัดการ มหาวิทยาลัยศิลปากร	<u>ธีระวัฒน์ จันทัก และชัชฌพงษ์ ศิริโชตินิศากร</u>	Veridian E-Journal, บัณฑิตวิทยาลัย มหาวิทยาลัยศิลปากร, ปีที่ 11 ฉบับที่ 3 เดือนกันยายน – ธันวาคม 2561, หน้า 3037-3052.	
152	แบบแผนของผู้นำกับประสิทธิภาพในการทำงานของการทำงานแบบเป็นอิสระของพนักงาน	โกศล น่วมบาง และ <u>วิโรจน์ เจริญลักษณ์</u>	วารสารเกษมบัณฑิต, มหาวิทยาลัยเกษมบัณฑิต, ปีที่ 19 ฉบับพิเศษ เดือนกันยายน – ตุลาคม 2561, หน้า 227-238.	
153	สมรรถนะของผู้พิการในการปฏิบัติงานบริการส่วนหน้าในธุรกิจโรงแรม เปรียบเทียบมุมมองระหว่างธุรกิจโรงแรมประเทศไทยและประเทศเวียดนาม	<u>ฐิติวัฒน์ ทองแก้ว, วิริญญา สุทธิกุล และวิโรจน์ เจริญลักษณ์</u>	วารสารบัณฑิตวิทยาลัย พิษณุพรรณ มหาวิทยาลัยราชภัฏอุบลราชธานี, บัณฑิตวิทยาลัย มหาวิทยาลัยราชภัฏอุบลราชธานี, ปีที่ 13 ฉบับที่ 2 เดือนกรกฎาคม – ธันวาคม 2561, หน้า 29-40.	
154	ปัจจัยสาเหตุและผลลัพธ์ของสมรรถนะในการปฏิบัติงานของพนักงานฝึกปฏิบัติงานในบริษัทเอกชน	จารุวรรณ เมืองเจริญ และ <u>วิโรจน์ เจริญลักษณ์</u>	วารสารวิชาการ มหาวิทยาลัยหอการค้าไทย มนุษยศาสตร์และสังคมศาสตร์, มหาวิทยาลัยหอการค้าไทย, ปีที่ 38 ฉบับที่ 3 เดือนกรกฎาคม – กันยายน 2561, หน้า 14-28.	



ลำดับที่	ชื่อบทความวิจัยฉบับสมบูรณ์ (Full Paper) ที่ได้รับการตีพิมพ์สืบเนื่องจากการประชุมวิชาการ (ไทย/อังกฤษ)	ชื่อเจ้าของผลงานและผู้ร่วม	ชื่อการประชุมวิชาการ วัน-เดือน-ปี สถานที่/จังหวัด/ประเทศที่จัด / เลขหน้า ไม่นับซ้ำ แม้ว่าบทความวิจัยนั้นจะได้รับการตีพิมพ์สืบเนื่องจากการประชุมวิชาการหลายครั้งก็ตาม	หลักฐาน / ตารางประกอบ
155	ความเครียดและผลกระทบต่อการทำงานของพนักงานในหน่วยงานด้านศิลปวัฒนธรรมของมหาวิทยาลัยในกำกับของรัฐ	สุรัชย์ ทูหมัด และ <u>วิโรจน์ เจษฎาลักษณ์</u>	วารสารสถาบันวัฒนธรรมและศิลปะ, สถาบันวัฒนธรรมและศิลปะ มหาวิทยาลัยศรีนครินทรวิโรฒ, ปีที่ 19 ฉบับที่ 2 เดือนมกราคม – มิถุนายน 2561, หน้า 151-165.	
156	ปัจจัยเชิงสาเหตุและผลลัพธ์ของศักยภาพองค์การแห่งการเรียนรู้	ชัชวารวรรณ มีทรัพย์ทอง, <u>วิโรจน์ เจษฎาลักษณ์</u> และจันทนา แสนสุข	วารสารธุรกิจปริทัศน์, คณะบริหารธุรกิจ มหาวิทยาลัยหัวเฉียวเฉลิมพระเกียรติ, ปีที่ 10 ฉบับที่ 1 เดือนมกราคม – มิถุนายน 2561, หน้า 219- 238.	
157	ศักยภาพองค์การแห่งการเรียนรู้และความสามารถทางนวัตกรรม: หลักฐานเชิงประจักษ์ของอุตสาหกรรมธุรกิจสิ่งทอในประเทศไทย	ชัชวารวรรณ มีทรัพย์ทอง, <u>วิโรจน์ เจษฎาลักษณ์</u> และจันทนา แสนสุข	วารสารธุรกิจปริทัศน์, คณะบริหารธุรกิจ มหาวิทยาลัยหัวเฉียวเฉลิมพระเกียรติ, ปีที่ 10 ฉบับที่ 2 เดือนกรกฎาคม – ธันวาคม 2561, หน้า 197-216.	
158	อิทธิพลของคุณลักษณะงานและคุณภาพชีวิตในการทำงานที่มีต่อการบริการที่เป็นเลิศผ่านความผูกพันในอาชีพของพนักงานโรงแรมในอำเภอหัวหิน	ลิขิตา เฉลิมพลโยธิน และ <u>วิโรจน์ เจษฎาลักษณ์</u>	วารสารวิชาการมหาวิทยาลัยธนบุรี, มหาวิทยาลัยธนบุรี, ปีที่ 12 ฉบับที่ 29 เดือนกันยายน – ธันวาคม 2561, หน้า 241-253.	
159	การแบ่งปันความรู้เชิงประนัยและการแบ่งปันความรู้ที่ชัดเจน: ปัจจัยเชิงสาเหตุและผลลัพธ์	กัลย์ ปิ่นเกษร, <u>วิโรจน์ เจษฎาลักษณ์</u> และจิรวารวรรณ คงคล้าย	วารสารวิชาการมหาวิทยาลัยธนบุรี, มหาวิทยาลัยธนบุรี, ปีที่ 12 ฉบับพิเศษ เดือนตุลาคม 2561, หน้า 238-248.	
160	ความต้องการในงานและทรัพยากรในงานที่ส่งผลต่อความตั้งใจลาออกผ่านความเหนื่อยหน่ายในงานของพนักงานขายรถยนต์ชั้นนำ	ศิริวิษญ์ สุประดิษฐ์ และ <u>วิโรจน์ เจษฎาลักษณ์</u>	Veridian E-Journal, บัณฑิตวิทยาลัย มหาวิทยาลัยศิลปากร, ปีที่ 11 ฉบับที่ 2 เดือนพฤษภาคม – สิงหาคม 2561, หน้า 2781-2800.	
161	การศึกษาอิทธิพลของการรับรู้ความยุติธรรม ผ่านพฤติกรรม การเป็นสมาชิกที่ดีขององค์กรและการรับรู้การสนับสนุนจากองค์กร ส่งผลต่อผลการปฏิบัติงานระดับบุคคล พนักงานขาย	อรุณทัย จันทวงษ์ และ <u>วิโรจน์ เจษฎาลักษณ์</u>	Veridian E-Journal, บัณฑิตวิทยาลัย มหาวิทยาลัยศิลปากร, ปีที่ 11 ฉบับที่ 2 เดือนพฤษภาคม – สิงหาคม 2561, หน้า 3339-3360.	

ลำดับที่	ชื่อบทความวิจัยฉบับสมบูรณ์ (Full Paper) ที่ได้รับการตีพิมพ์สืบเนื่องจากการประชุมวิชาการ (ไทย/อังกฤษ)	ชื่อเจ้าของผลงานและผู้ร่วม	ชื่อการประชุมวิชาการ วัน-เดือน-ปี สถานที่/จังหวัด/ประเทศที่จัด / เลขหน้า ไม่นับซ้ำ แม้ว่าบทความวิจัยนั้นจะได้รับการตีพิมพ์สืบเนื่องจากการประชุมวิชาการหลายครั้งก็ตาม	หลักฐาน/ตารางประกอบ
	สินค้าปลอดอากร			
162	ความสัมพันธ์เชิงสาเหตุและผลลัพธ์ของความสามารถในการจัดการกลยุทธ์การจัดหาระดับโลก: หลักฐานเชิงประจักษ์ของอุตสาหกรรมรถยนต์ในประเทศไทย	โสภีย์ คำเหลา, <u>วิโรจน์ เกษภูาลักษณ์</u> และ <u>จันทนา แสนสุข</u>	Veridian E-Journal, บัณฑิตวิทยาลัย มหาวิทยาลัยศิลปากร, ปีที่ 11 ฉบับที่ 2 เดือนพฤษภาคม – สิงหาคม 2561, หน้า 3513-3541.	
163	อิทธิพลของบุคลิกภาพแบบมีจิตสำนึกและแบบเปิดรับประสบการณ์ที่ส่งผลต่อผลการดำเนินงานของธุรกิจผ่านคุณลักษณะการเป็นผู้ประกอบการธุรกิจขนาดกลางและขนาดย่อม (SMEs) ในกรุงเทพมหานคร	กรรณิการ์ สิทธิชัย และ <u>วิโรจน์ เกษภูาลักษณ์</u>	Veridian E-Journal, บัณฑิตวิทยาลัย มหาวิทยาลัยศิลปากร, ปีที่ 11 ฉบับที่ 3 เดือนกันยายน – ธันวาคม 2561, หน้า 275-292.	
164	Potential and Readiness of Tourism Supply of Second-tier Destinations in Thailand under the LINK Project	<u>Jiratchaya Chotsopanon, Supparat Sangchatkaew, Sabaithip Mongkolnimitr, Supalux Sri-sumang and Rerkrat Pakkantorn</u>	Veridian E-Journal, Silpakorn University, Vol. 11 No. 5 July - December 2018, pp. 340-354.	
165	พฤติกรรมการเป็นผู้ประกอบการของวัยรุ่นไทย: อิทธิพลของการรับรู้ความสามารถตนเองและการรับรู้การสนับสนุนทางสังคมต่อความตั้งใจในการเป็นผู้ประกอบการในบริบทวัฒนธรรมแบบรวมกลุ่ม	คมกริช นันทะโรจพงษ์, ภูธิป มีถาวรกุล และ <u>ประสพชัย พสุนนท์</u>	วารสารบริหารธุรกิจศรีนครินทรวิโรฒ, คณะสังคมศาสตร์ มหาวิทยาลัยศรีนครินทรวิโรฒ, ปีที่ 9 ฉบับที่ 2 เดือนกรกฎาคม – ธันวาคม 2561, หน้า 44-59.	
166	การวิเคราะห์ปัจจัยที่มีผลต่อการทำธุรกรรมทางการเงินผ่าน QR Code ในเขตกรุงเทพมหานคร	ณัฐพัชร์ อภิรุ่งเรืองสกุล และ <u>ประสพชัย พสุนนท์</u>	วารสารปัญญาภิวัตน์, สถาบันการจัดการปัญญาภิวัตน์, ปีที่ 10 ฉบับพิเศษ เดือนกรกฎาคม 2561, หน้า 26-40.	
167	การวิจัยเชิงปฏิบัติการแบบมีส่วนร่วมเพื่อการพัฒนาศักยภาพผู้ประกอบการเชิงสร้างสรรค์	ทิปดี ทัฬหกรณ์ และ <u>ประสพชัย พสุนนท์</u>	วารสารสังคมศาสตร์ มหาวิทยาลัยวลัยลักษณ์, สถาบันวิจัยและพัฒนา มหาวิทยาลัยวลัยลักษณ์, ปีที่ 11	

ลำดับที่	ชื่อบทความวิจัยฉบับสมบูรณ์ (Full Paper) ที่ได้รับการตีพิมพ์สืบเนื่องจากการประชุมวิชาการ (ไทย/อังกฤษ)	ชื่อเจ้าของผลงานและผู้ร่วม	ชื่อการประชุมวิชาการ วัน-เดือน-ปี สถานที่/จังหวัด/ประเทศที่จัด / เลขหน้า ไม่นับซ้ำ แม้ว่าบทความวิจัยนั้นจะได้รับการตีพิมพ์สืบเนื่องจากการประชุมวิชาการหลายครั้งก็ตาม	หลักฐาน / ตารางประกอบ
			ฉบับที่ 2 เดือนกรกฎาคม – ธันวาคม 2561, หน้า 46-76.	
168	ปัจจัยความสำเร็จในการพัฒนาเมืองอุตสาหกรรมเชิงนิเวศ: กรณีศึกษา นิคมอุตสาหกรรมบางปู	กิตติคุณ แสงนิล, <u>ประสพชัย พสุนนท์ และธีระวัฒน์ จันทิก</u>	วารสารวิทยาลัยดุสิตธานี, วิทยาลัยดุสิตธานี, ปีที่ 12 ฉบับที่ 3 เดือนกันยายน – ธันวาคม 2561, หน้า 463-481.	
169	ปัจจัยที่มีผลต่อการตีพิมพ์เครื่องตีพิมพ์แอลกอฮอล์ของข้าราชการกองทัพเรือ อำเภอสัตหีบ จังหวัดชลบุรี	นิศาชล รัตนมณี, <u>ประสพชัย พสุนนท์ และธีระวัฒน์ จันทิก</u>	วารสารวิชาการมหาวิทยาลัยธนบุรี, มหาวิทยาลัยธนบุรี, ปีที่ 12 ฉบับที่ 28 เดือนพฤษภาคม – สิงหาคม 2561, หน้า 197-211.	
170	ปัจจัยที่มีผลต่อขวัญกำลังใจในการปฏิบัติงานของพนักงานระดับปฏิบัติการในโรงแรมเขตอำเภอสัตหีบ	ลิชิตา เถลิมพลโยธิน, <u>ประสพชัย พสุนนท์ และธีระวัฒน์ จันทิก</u>	วารสารวิชาการมหาวิทยาลัยธนบุรี, มหาวิทยาลัยธนบุรี, ปีที่ 12 ฉบับที่ 28 เดือนพฤษภาคม – สิงหาคม 2561, หน้า 212-222.	
<b>บทความวิชาการที่ตีพิมพ์ในวารสารวิชาการที่ปรากฏในฐานข้อมูลTCI กลุ่มที่ 1</b>				

ตารางที่ 2.3-5 บทความวิจัยหรือบทความวิชาการที่ตีพิมพ์ในวารสารวิชาการระดับนานาชาติที่ปรากฏในฐานข้อมูลระดับนานาชาติ และได้รับการรับรองในรูปแบบอื่นๆ ปี พ.ศ. 2561 (1 ม.ค.61-31 ธ.ค.61) (ค่าน้ำหนัก 1.00)

ลำดับที่	ชื่อบทความวิจัยฉบับสมบูรณ์ (Full Paper) ที่ได้รับการตีพิมพ์สืบเนื่องจากการประชุมวิชาการ (ไทย/อังกฤษ)	ชื่อเจ้าของผลงานและผู้ร่วม	ชื่อการประชุมวิชาการ วัน-เดือน-ปี สถานที่/จังหวัด/ประเทศที่จัด / เลขหน้า ไม่นับซ้ำ แม้ว่าบทความวิจัยนั้นจะได้รับการตีพิมพ์สืบเนื่องจากการประชุมวิชาการหลายครั้งก็ตาม	หลักฐาน / ตารางประกอบ
บทความวิจัยที่ตีพิมพ์ในวารสารวิชาการระดับนานาชาติที่ปรากฏในฐานข้อมูลระดับนานาชาติตามประกาศ ก.พ.อ. หรือระเบียบคณะกรรมการการอุดมศึกษา ว่าด้วย หลักเกณฑ์การพิจารณาวารสารทางวิชาการสำหรับการเผยแพร่ผลงานทางวิชาการ พ.ศ. 2556				
1	Moving from Policy to the Implementation and Management of Government Organizations for Clean and Green City Concepts in Malaysia	<u>Thongphon Promsaka Na Sakolnakorn</u>	The International Journal of Sustainability Policy and Practice, Vol. 14 No. 3, 2018, pp. 17-32.	
บทความวิชาการที่ตีพิมพ์ในวารสารวิชาการระดับนานาชาติที่ปรากฏในฐานข้อมูลระดับนานาชาติตามประกาศ ก.พ.อ. หรือระเบียบคณะกรรมการการอุดมศึกษา ว่าด้วย หลักเกณฑ์การพิจารณาวารสารทางวิชาการสำหรับการเผยแพร่ผลงานทางวิชาการ พ.ศ. 2556				
ผลงานที่ได้รับการจดสิทธิบัตร				
ลำดับที่	ชื่อผลงานวิจัยและ /หรืองานสร้างสรรค์ที่ได้รับการจดทะเบียนสิทธิบัตร (ทั้งในประเทศและต่างประเทศ)	ชื่อเจ้าของผลงานและผู้ร่วม	วัน / เดือน / ปี ที่กรมทรัพย์สินทางปัญญาออกให้เพื่อรับรองการจดทะเบียน	หลักฐาน / ตารางประกอบ
ผลงานวิชาการรับใช้สังคมที่ได้รับการประเมินผ่านการประเมินตำแหน่งทางวิชาการแล้ว				
ลำดับที่	ชื่อผลงานวิจัย/งานสร้างสรรค์ (ไทย/อังกฤษ)	ชื่อเจ้าของผลงานและผู้ร่วม	วัน/เดือน/ปี/ที่ผ่านประเมิน	หลักฐาน / ตารางประกอบ

ลำดับที่	ชื่อบทความวิจัยฉบับสมบูรณ์ (Full Paper) ที่ได้รับการตีพิมพ์สืบเนื่องจากการประชุมวิชาการ (ไทย/อังกฤษ)	ชื่อเจ้าของผลงานและผู้ร่วม	ชื่อการประชุมวิชาการ วัน-เดือน-ปี สถานที่/จังหวัด/ประเทศที่จัด / เลขหน้า ไม่นับซ้ำ แม้ว่าบทความวิจัยนั้นจะได้รับการตีพิมพ์สืบเนื่องจากการประชุมวิชาการหลายครั้งก็ตาม	หลักฐาน / ตารางประกอบ
<b>ผลงานวิจัยที่หน่วยงานหรือองค์กรระดับชาติว่าจ้างให้ดำเนินการ</b>				
ลำดับที่	ชื่อผลงานวิจัย/งานสร้างสรรค์ (ไทย/อังกฤษ)	ชื่อเจ้าของผลงานและผู้ร่วม	หน่วยงานที่ว่าจ้าง	หลักฐาน / ตารางประกอบ
<b>ผลงานค้นพบพันธุ์พืช พันธุ์สัตว์ ที่ค้นพบใหม่และได้รับการจดทะเบียน</b>				
ลำดับที่	ผลงานค้นพบพันธุ์พืช พันธุ์สัตว์ ที่ค้นพบใหม่และได้รับการจดทะเบียน	ชื่อเจ้าของผลงานและผู้ร่วม	วัน / เดือน / ปี ที่กรมทรัพยากรทางปัญญาออกให้เพื่อรับรองการจดทะเบียน	หลักฐาน / ตารางประกอบ
<b>ตำราหรือหนังสือหรืองานแปลที่ได้รับการประเมินผ่านเกณฑ์การขอตำแหน่งทางวิชาการแล้ว</b>				
ลำดับที่	ชื่อผลงานวิชาการ	ชื่อเจ้าของผลงานและผู้ร่วม	วัน/เดือน/ปี/ที่ผ่านประเมิน	หลักฐาน / ตารางประกอบ
1	ตำรา เรื่อง เศรษฐศาสตร์อุตสาหกรรม	รศ.ดร.ธีระวัฒน์ จันทิก	เลขที่คำสั่งแต่งตั้ง 1466/2561 ลว 11 ก.ย. 61	
<b>ตำราหรือหนังสือหรืองานแปลที่ผ่านการพิจารณาตามหลักเกณฑ์การประเมินตำแหน่งทางวิชาการแต่ไม่ได้นำมาขอรับการประเมินตำแหน่งทางวิชาการ</b>				
ลำดับที่	ชื่อผลงานวิชาการ	ชื่อเจ้าของผลงานและผู้ร่วม	วัน/เดือน/ปี/ที่ผ่านประเมิน	หลักฐาน / ตารางประกอบ

ลำดับที่	ชื่อบทความวิจัยฉบับสมบูรณ์ (Full Paper) ที่ได้รับการตีพิมพ์สืบเนื่องจากการประชุมวิชาการ (ไทย/อังกฤษ)	ชื่อเจ้าของผลงานและผู้ร่วม	ชื่อการประชุมวิชาการ วัน-เดือน-ปี สถานที่/จังหวัด/ประเทศที่จัด / เลขหน้า ไม่นับซ้ำ แม้ว่าบทความวิจัยนั้นจะได้รับการตีพิมพ์สืบเนื่องจากการประชุมวิชาการหลายครั้งก็ตาม	หลักฐาน / ตารางประกอบ
1	ตำรา เรื่อง ระบบสารสนเทศทางการบัญชี	ผศ.ดร.ณัฐพัชร์ อภิวัฒน์ไพศาล		
2	ตำรา เรื่อง ธุรกิจที่พักและบริการอาหาร	อ.ดร.อัมภรมา บุญปาลิต		

ตารางที่ 2.3-6 งานสร้างสรรค์ที่มีการเผยแพร่ ปี พ.ศ. 2561 (1 ม.ค.61-31 ธ.ค.61)

ลำดับที่	ชื่องานสร้างสรรค์	ชื่อเจ้าของผลงานและผู้ร่วม	แหล่งเผยแพร่	หลักฐาน / ตารางประกอบ
งานสร้างสรรค์ที่มีการเผยแพร่สู่สาธารณะในลักษณะใดลักษณะหนึ่ง หรือผ่านสื่ออิเล็กทรอนิกส์ online (ค่าน้ำหนัก 0.20)				
งานสร้างสรรค์ที่ได้รับการเผยแพร่ในระดับสถาบัน (ค่าน้ำหนัก 0.40)				
งานสร้างสรรค์ที่ได้รับการเผยแพร่ในระดับชาติ (ค่าน้ำหนัก 0.60)				
งานสร้างสรรค์ที่ได้รับการเผยแพร่ในระดับความร่วมมือระหว่างประเทศ (ค่าน้ำหนัก 0.80)				
งานสร้างสรรค์ที่ได้รับการเผยแพร่ในระดับภูมิภาคอาเซียน/นานาชาติ (ค่าน้ำหนัก 1.00)				

ตารางที่ 2.3-7 บทความของอาจารย์ประจำหลักสูตรปริญญาเอกที่ได้รับการอ้างอิงในฐานข้อมูล TCI ต่อจำนวนอาจารย์ประจำหลักสูตร

ลำดับ ที่	ชื่อผู้วิจัยและผู้ร่วมทุกท่าน	ชื่อบทความวิจัยที่ได้รับการอ้างอิง (ชื่อ บทความวิจัย ชื่อวารสารที่ตีพิมพ์ ปีที่ ฉบับที่ วัน-เดือน-ปี และเลขหน้า)	ชื่อบทความวิจัยที่นำไปอ้างอิง (ชื่อผู้วิจัย ชื่อ บทความวิจัยชื่อวารสารที่ตีพิมพ์ ปีที่ ฉบับที่ วัน- เดือน -ปี และเลขหน้า)	วัน-เดือน-ปีที่ได้รับอ้างอิง (cited)	หลักฐาน /ตารางประกอบ
1	วัชรภัทร์ แซ่บัว, ฐนิชา คล้าชานา และพิทักษ์ ศิริวงศ์	กระบวนการสร้างพื้นที่ทางสังคมของชมรม ผู้สูงอายุเมตตาประชารักษ์ ไร่เชิง, Veridian E- Journal, ปีที่ 10 ฉบับที่ 1 เดือนมกราคม - เมษายน 2560, หน้า 1774-1786.	พระครูใบฎีกาอภิชาติ ธรรมสุโท (พรสุทธิชัย พงศ์), พระครูใบฎีกาธีรยุทธ จนทูปโม (ภูโคก หวาย), พระครูวิลาศกาญจนธรรม, จินดาภา เร่ง มีศรีสุข และสัญญา สดประเสริฐ. การสร้าง เครือข่ายความร่วมมือในการเสริมสร้างสุขภาพ ผู้สูงอายุขององค์กรชุมชน ในอำเภอสามพราน จังหวัดนครปฐม, วารสารการบริหารท้องถิ่น, ปีที่ 11 ฉบับที่ 3 เดือนกรกฎาคม - กันยายน 2561, หน้า 76-90.		
2	ภาพิมล ธนรุ่งเจริญกิจ, ศศิรัศมี โสม โสพิณ และพิทักษ์ ศิริวงศ์	การรับรู้ภาพลักษณ์และรูปแบบของกิจกรรม ความรับผิดชอบต่อสังคมในความต้องการของ พนักงานโรงพยาบาลเทพากร จังหวัดนครปฐม, Veridian E-Journal, ปีที่ 10 ฉบับที่ 3 เดือน กันยายน - ธันวาคม 2560, หน้า 1899-1913.	นิศาชล รัตนมณี และพิทักษ์ ศิริวงศ์. รูปแบบ กลยุทธ์ และการสื่อสารภาพลักษณ์ด้านความ รับผิดชอบต่อสังคมขององค์การภาครัฐและ ภาคเอกชนที่ปรากฏอยู่ในหนังสือพิมพ์ ประชาชาติธุรกิจ, Veridian E-Journal, ปีที่ 11 ฉบับที่ 1 เดือนมกราคม - เมษายน 2561, หน้า 597-615.		
3	ไข่มุกด์ วิกรัยศักดิ์ และพิทักษ์ ศิริ วงศ์	แนวปฏิบัติที่ดีสู่การบริการเชิงสร้างสรรค์ของ โรงแรมระดับ 5 ดาว เขตกรุงเทพมหานคร, Veridian E-Journal, ปีที่ 9 ฉบับที่ 3 เดือนกันยายน - ธันวาคม 2559, หน้า 131-150.	ปณพพร บุญรังสี และประสพชัย พสุนนท์. ปัจจัยที่ส่งผลต่อการเลือกใช้บริการโรงแรมของ นักท่องเที่ยวชาวไทยในเขตกรุงเทพมหานคร, วารสารวิชาการมหาวิทยาลัยธนบุรี, ปีที่ 12 ฉบับ		

ลำดับ ที่	ชื่อผู้วิจัยและผู้ร่วมทุกท่าน	ชื่อบทความวิจัยที่ได้รับการอ้างอิง (ชื่อ บทความวิจัย ชื่อวารสารที่ตีพิมพ์ ปีที่ ฉบับที่ วัน-เดือน-ปี และเลขหน้า)	ชื่อบทความวิจัยที่นำไปอ้างอิง (ชื่อผู้วิจัย ชื่อ บทความวิจัยชื่อวารสารที่ตีพิมพ์ ปีที่ ฉบับที่ วัน- เดือน -ปี และเลขหน้า)	วัน-เดือน-ปีที่ได้รับอ้างอิง (cited)	หลักฐาน /ตารางประกอบ
			ที่ 29 (พิเศษ) เดือนตุลาคม 2561, หน้า 193-205.		
4	<u>ปริญญา หุ่นโพธิ์ และพิทักษ์ ศิริวงศ์</u>	เรื่องเล่าชีวิตหมอนวดเกย์ ณ โรงนวด จังหวัด กรุงเทพมหานคร, Veridian E-Journal, ปีที่ 9 ฉบับ ที่ 1 เดือนมกราคม - เมษายน 2559, หน้า 194- 206.	ปัทมา อุปลัมภากุล และเจริญชัย เอกมา ไพศาล. ภาพเหมารวมทางเพศของหมอนวด แผนไทยหญิง: กรณีศึกษาร้านนวดแผนไทย เขต เมืองพัทยา จังหวัดชลบุรี, วารสารศิลปศาสตร์, ปีที่ 18 ฉบับที่ 2 เดือนกรกฎาคม - ธันวาคม 2561, หน้า 74-102.		
5	<u>จันทร์พร ช่วงโชติ, นำชัย ทนุผล และ พิทักษ์ ศิริวงศ์</u>	บ้านพี่ซึมชุมชนหลังเขื่อน: กระบวนทัศน์ของ ชาวบ้านต่อการจัดการการท่องเที่ยวเชิงนิเวศบน ฐานชุมชนพื้นที่อุทยานแห่งชาติแก่งกระจาน จังหวัดเพชรบุรี, Veridian E-Journal, ปีที่ 8 ฉบับที่ 2 เดือนพฤษภาคม - สิงหาคม 2558, หน้า 408- 419.	จันทร์ทิพย์ เมื่อกรัมโพธิ์, บุญธิดา ม่วงศรีเมืองดี, ปนัดดา ลาภเก็น, ปัญญา ไวยบุญญา และ ประภัสสร ยอดสง่า. ความคิดเห็นของ นักท่องเที่ยวและประชาชนโดยรอบต่อการ จัดการท่องเที่ยวเชิงนิเวศของศูนย์ฝึกรบที่ 6 เจ็ดคด-โป่งก้อนเส้า ต.ท่ามะปราง อ.แก่งคอย จ. สระบุรี, Veridian E-Journal, ปีที่ 11 ฉบับที่ 1 เดือนมกราคม - เมษายน 2561, หน้า 1419-1434.		
6	<u>กิริติ เขาวตฤณวงษ์, ณัฐณี หาสิต พานิชกุล, ฐิตินันท์ ทองสาต และ พิทักษ์ ศิริวงศ์</u>	การประยุกต์แนวคิดเศรษฐกิจเชิงสร้างสรรค์เพื่อ ทำการเกษตรสู่การพึ่งตนเองอย่างยั่งยืน ภายใต้ ความพอเพียงของชุมชนปทุมโมโคก, Veridian E- Journal, ปีที่ 7 ฉบับที่ 1 เดือนมกราคม - เมษายน 2557, หน้า 100-110.	อัจฉรา สุขกลิ่น, เกษราภรณ์ สุดตาพงศ์ และ นนทิภักดิ์ เพียรโรจน์. กลยุทธ์การสร้าง ได้เปรียบทางการแข่งขัน ของผู้ประกอบการ เกษตรอัจฉริยะ, วารสารนักบริหาร, ปีที่ 38 ฉบับ ที่ 1 ปี 2561, หน้า 91-100.		
7	<u>ประสพชัย พสุนนท์ และพิทักษ์ ศิริ</u>	ประสิทธิภาพและคุณภาพแห่งความสำเร็จในการ	อุทิศ ดวงผาสุข และสันติธร ภูริภักดี. การให้		



ลำดับ ที่	ชื่อผู้วิจัยและผู้ร่วมทุกท่าน	ชื่อบทความวิจัยที่ได้รับการอ้างอิง (ชื่อ บทความวิจัย ชื่อวารสารที่ตีพิมพ์ ปีที่ ฉบับที่ วัน-เดือน-ปี และเลขหน้า)	ชื่อบทความวิจัยที่นำไปอ้างอิง (ชื่อผู้วิจัย ชื่อ บทความวิจัยชื่อวารสารที่ตีพิมพ์ ปีที่ ฉบับที่ วัน- เดือน -ปี และเลขหน้า)	วัน-เดือน-ปีที่ได้รับอ้างอิง (cited)	หลักฐาน /ตารางประกอบ
	<u>วงศ์</u>	ดำเนินการสหกรณ์การเกษตร: การศึกษาเพื่อ สร้างทฤษฎีฐานราก, Veridian E-Journal, ปีที่ 6 ฉบับที่ 1 เดือนมกราคม - เมษายน 2556, หน้า 610-628.	ความหมายและสร้างรูปแบบการจัดการขยะมูล ฝอยที่เหมาะสมในสังคมชนบทแบบวิถีชีวิต ชาวสวน กรณีศึกษาตำบลบางนางลี่ อำเภอมัท วา จังหวัดสมุทรสงคราม: การศึกษาเพื่อสร้าง ทฤษฎีฐานราก, Veridian E-Journal, ปีที่ 11 ฉบับ ที่ 1 เดือนมกราคม - เมษายน 2561, หน้า 1175- 1194.		
8	<u>พิทักษ์ ศิริวงศ์ และปัทมอร เสี่ยงแดง</u>	การท่องเที่ยวของผู้พิการทางการเคลื่อนไหวใน สังคมไทย, Veridian E-Journal, ปีที่ 4 ฉบับที่ 2 เดือนพฤษภาคม - สิงหาคม 2554, หน้า 221-228.	ลารวรรณ เหมพิจิตร และภิราช รัตนันต์. การ จัดการท่องเที่ยวเชิงสร้างสรรค์ของกลุ่มจังหวัด ภาคเหนือตอนล่าง 2, วารสารวิชาการและวิจัย สังคมศาสตร์, ปีที่ 13 ฉบับที่ 38 เดือนพฤษภาคม - สิงหาคม 2561, หน้า 75-88.		
9	<u>กมลพิพัฒน์ ชนะสิทธิ์, ประสพชัย พสุ นนท์ และธีระวัฒน์ จันทิก</u>	การวิเคราะห์องค์ประกอบพฤติกรรมและปัจจัย ในการเลือกซื้ออาหารแช่แข็งพร้อมรับประทาน ของนักศึกษามหาวิทยาลัยเทคโนโลยีราชมงคล พระนคร, วารสารวิชาการมหาวิทยาลัยธนบุรี, ปีที่ 12 ฉบับที่ 27 เดือนมกราคม - เมษายน 2561, หน้า 56-69.	กมลพิพัฒน์ ชนะสิทธิ์ และประสพชัย พสุ นนท์. การสูมตัวอย่างและการผสมผสานข้อมูลตามแบบ แผนการวิจัยแบบผสมวิธี, วารสารวิชาการ มหาวิทยาลัยธนบุรี, ปีที่ 12 ฉบับที่ 29 เดือน กันยายน - ธันวาคม 2561, หน้า 147-158.		
10	<u>คมกริช นันทะโรจวงศ์, ประสพชัย พสุนนท์ และธีระวัฒน์ จันทิก</u>	องค์ประกอบของคุณลักษณะการมีภาวะผู้นำ เพื่อ การพัฒนานักศึกษาด้านบริหารธุรกิจในยุคประเทศไทย 4.0, วารสารพฤติกรรมศาสตร์เพื่อการพัฒนา	สุภาวดี ลาภเจริญ. ภาวะผู้นำแบบเปลี่ยนสภาพ ของนักศึกษามหาวิทยาลัยรามคำแหง, วารสาร มนุษยศาสตร์และสังคมศาสตร์, ปีที่ 24 ฉบับที่ 2		

ลำดับ ที่	ชื่อผู้วิจัยและผู้ร่วมทุกท่าน	ชื่อบทความวิจัยที่ได้รับการอ้างอิง (ชื่อ บทความวิจัย ชื่อวารสารที่ตีพิมพ์ ปีที่ ฉบับที่ วัน-เดือน-ปี และเลขหน้า)	ชื่อบทความวิจัยที่นำไปอ้างอิง (ชื่อผู้วิจัย ชื่อ บทความวิจัยชื่อวารสารที่ตีพิมพ์ ปีที่ ฉบับที่ วัน- เดือน -ปี และเลขหน้า)	วัน-เดือน-ปีที่ได้รับอ้างอิง (cited)	หลักฐาน /ตารางประกอบ
		, ปีที่ 9 ฉบับที่ 2 เดือนสิงหาคม 2560, หน้า 178-202.	เดือนพฤษภาคม - สิงหาคม 2561, หน้า 28-38.		
11	<u>ประไพพิมพ์ สุธีวินนันทน์ และ ประสพชัย พสุนนท์</u>	กลยุทธ์การเลือกตัวอย่างสำหรับการวิจัยเชิง คุณภาพ, วารสารปาริชาติ, ปีที่ 29 ฉบับที่ 2 เดือน ตุลาคม - ธันวาคม 2559, หน้า 31-48.	กมลพิพัฒน์ ชนะสิทธิ์ และประสพชัย พสุนนท์. การสุ่มตัวอย่างและการผสมผสานข้อมูลตามแบบ แผนการวิจัยแบบผสมวิธี, วารสารวิชาการ มหาวิทยาลัยธนบุรี, ปีที่ 12 ฉบับที่ 29 เดือน กันยายน - ธันวาคม 2561, หน้า 147-158.		
12	<u>สกุล จริยาแจ่มสิทธิ์ และประสพชัย พสุนนท์</u>	ปัจจัยที่มีอิทธิพลต่อการตัดสินใจเลือกท่องเที่ยว ในประเทศไทยของนักท่องเที่ยวชาวต่างชาติ, วารสารวิทยาลัยดุสิตธานี, ปีที่ 10 ฉบับที่ 1 ปี พ.ศ. 2559, หน้า 105-114.	ศิริรัตน์ กุศล และธรรณชนก เพชรานนท์. ปัจจัย ที่มีผลต่อนักท่องเที่ยวในการตัดสินใจมา ท่องเที่ยวโครงการพัฒนาพื้นที่ลุ่มแม่น้ำแม่ฮ่อง อันเนื่องมาจากพระราชดำริ อำเภอฝาง จังหวัด เชียงใหม่, วารสารสุทธิปริทัศน์, ปีที่ 32 ฉบับที่ 101 เดือนมกราคม - มีนาคม 2561, หน้า 134- 148.		
13	<u>วรชัย สิงหฤกษ์ และประสพชัย พสุ นนท์</u>	ปัจจัยที่มีผลต่อการนำหลักธรรมาภิบาลมาใช้ในการ การบริหารจัดการ ของชุมชนสมุทรอ้อมทรัพย์ แห่งประเทศไทย จำกัด, วารสารการจัดการ สมัยใหม่, ปีที่ 14 ฉบับที่ 1 ปี พ.ศ. 2559, หน้า 67- 75.	สามารถ อัยกร, จิตติ กิตติเลิศไพศาล,ชาติชัย อุดมกิจมงคล และวัชรพงษ์ อินทรวงศ์. อิทธิพล ของปัจจัยวัฒนธรรมองค์การภาวะผู้นำการ เปลี่ยนแปลงหลักธรรมาภิบาลต่อผลการ ปฏิบัติงานขององค์กร: กรอบแนวคิดการวิจัย, วารสารราชพฤกษ์, ปีที่ 16 ฉบับที่ 2 ปี พ.ศ. 2561, หน้า 9-17.		

ลำดับ ที่	ชื่อผู้วิจัยและผู้ร่วมทุกท่าน	ชื่อบทความวิจัยที่ได้รับการอ้างอิง (ชื่อ บทความวิจัย ชื่อวารสารที่ตีพิมพ์ ปีที่ ฉบับที่ วัน-เดือน-ปี และเลขหน้า)	ชื่อบทความวิจัยที่นำไปอ้างอิง (ชื่อผู้วิจัย ชื่อ บทความวิจัยชื่อวารสารที่ตีพิมพ์ ปีที่ ฉบับที่ วัน- เดือน -ปี และเลขหน้า)	วัน-เดือน-ปีที่ได้รับอ้างอิง (cited)	หลักฐาน /ตารางประกอบ
14	อภิสิทธิ์ชน ธรรมวิมุตติ และ <u>ประสพ ชัย พสุนนท์</u>	อิทธิพลของทัศนคติ การคล้อยตามบรรทัดฐาน ของกลุ่มอ้างอิง การควบคุมพฤติกรรมและ บุคลิกภาพแบบเปิดเผยที่มีต่อพฤติกรรมการดื่ม เครื่องดื่มแอลกอฮอล์ของนักศึกษาหญิง ระดับ ปริญญาตรี มหาวิทยาลัยราชภัฏกลุ่มภูมิภาค ตะวันตก, Veridian E-Journal, ปีที่ 9 ฉบับที่ 1 เดือนมกราคม - เมษายน 2559, หน้า 1533-1548.	เผ่าไทย สีนอำพล และนฤภัค จันทิมา. ผลกระทบและแนวทางแก้ไขปัญหาจากการ เข้าถึงเครื่องดื่มแอลกอฮอล์ของนักศึกษาหญิงใน มหาวิทยาลัยในจังหวัดเชียงใหม่, Veridian E- Journal, ปีที่ 11 ฉบับที่ 1 เดือนมกราคม - เมษายน 2561, หน้า 679-697.		
15	พงศกร เอี่ยมสะอาด, ศุภกร ลิ้ม คุณธรรมโม และ <u>ประสพชัย พสุนนท์</u>	ปัจจัยความเป็นองค์การแห่งการเรียนรู้และ นวัตกรรมองค์กรที่มีอิทธิพลต่อผลการ ดำเนินงานของอุตสาหกรรมที่ใช้แรงงานเข้มข้น กรณีศึกษาจังหวัดสมุทรสาคร, วารสารการจัดการ สมัยใหม่, ปีที่ 14 ฉบับที่ 1 ปี พ.ศ. 2559, หน้า 129-141.	จันทนา อุดม, ไพโรจน์ บุตรชีวิน และนงนุช ไพบูลย์รัตนานนท์. โมเดลการวิเคราะห์ องค์ประกอบนวัตกรรมการบริหารจัดการองค์กร แห่งการเรียนรู้ คณะวิทยาการจัดการ มหาวิทยาลัยราชภัฏกลุ่มรัตนโกสินทร์, วารสาร เทคโนโลยีภาคใต้, ปีที่ 11 ฉบับที่ 1เดือน มกราคม - มิถุนายน 2561, หน้า 67-78.		
16	ปัญญาพร ฐิติพงศ์ และ <u>ประสพชัย พสุนนท์</u>	แรงจูงใจที่ส่งผลต่อประสิทธิภาพการปฏิบัติงาน ของบุคลากรในบริษัทก่อสร้าง: กรณีศึกษา บริษัท อินเตอร์ เอ็กซ์เพิร์ท คอนสตรัคชั่น จำกัด, Veridian E-Journal, ปีที่ 9 ฉบับที่ 3 เดือนกันยายน - ธันวาคม 2559, หน้า 1275-1292.	มานี แสงหิรัญ, พนมพร ศิริภาพร และสุกัญญา รุจิเมฆาภาส. ปัจจัยที่ส่งผลต่อความสำเร็จในการ ฝึกประสบการณ์วิชาชีพครู มหาวิทยาลัยราชภัฏ อุตรดิตถ์, Veridian E-Journal, ปีที่ 11 ฉบับที่ 1 เดือนมกราคม - เมษายน 2561, หน้า 879-894.		
17	กัลยา สว่างคง และ <u>ประสพชัย พสุ นนท์</u>	การศึกษาดัชนีศักยภาพแหล่งท่องเที่ยว กรณีศึกษา แหล่งท่องเที่ยวประเภทน้ำตกใน	จันทร์ทิพย์ เผื่อกรมโพธิ์, บุญธิดา ม่วงศรีเมืองดี, ปณิตดา ลาภเก็น, ปัญญา ไวยบุญญา และ		

ลำดับ ที่	ชื่อผู้วิจัยและผู้ร่วมทุกท่าน	ชื่อบทความวิจัยที่ได้รับการอ้างอิง (ชื่อ บทความวิจัย ชื่อวารสารที่ตีพิมพ์ ปีที่ ฉบับที่ วัน-เดือน-ปี และเลขหน้า)	ชื่อบทความวิจัยที่นำไปอ้างอิง (ชื่อผู้วิจัย ชื่อ บทความวิจัยชื่อวารสารที่ตีพิมพ์ ปีที่ ฉบับที่ วัน- เดือน -ปี และเลขหน้า)	วัน-เดือน-ปีที่ได้รับอ้างอิง (cited)	หลักฐาน /ตารางประกอบ
		จังหวัดสระบุรี, Veridian E-Journal, ปีที่ 9 ฉบับที่ 1 เดือนมกราคม - เมษายน 2559, หน้า 1157-1172.	ประภัสสร ยอดสง่า. ความคิดเห็นของ นักท่องเที่ยวและประชาชนโดยรอบต่อการ จัดการท่องเที่ยวเชิงนิเวศของศูนย์ฝึกรบที่ 6 เจ็ดคด-โป่งก้อนเส้า ต.ท่ามะปราง อ.แก่งคอย จ. สระบุรี, Veridian E-Journal, ปีที่ 11 ฉบับที่ 1 เดือนมกราคม - เมษายน 2561, หน้า 1419-1434.		
18	วสันต์ สุทธาวาศ และ <u>ประสพชัย พสุ นนท์</u>	ปัจจัยที่ส่งผลต่อพฤติกรรมสร้างนวัตกรรมระดับ บุคคลในสำนักงานคณะกรรมการการศึกษาขั้น พื้นฐาน, Veridian E-Journal, ปีที่ 8 ฉบับที่ 1 เดือน มกราคม - เมษายน 2558, หน้า 530-545.	บุษบา บัวสมบุรณ์, สรัญญา จันทร์ชูสกุล, พินดา วราสุนนท์ และณัฐกิตติ์ นาทา. การสำรวจ นวัตกรรมการสอนอ่านและเขียนภาษาไทยของ ครูในระดับชั้นประถมศึกษา, วารสารศิลปการ ศึกษาศาสตร์วิจัย, ปีที่ 10 ฉบับที่ 1 เดือน มกราคม - มิถุนายน 2561, หน้า 28-43.		
19	หนึ่งฤทัย เชียงฉิน และ <u>ประสพชัย พสุนนท์</u>	ปัจจัยส่วนประสมทางการตลาดและพฤติกรรม การบริโภคกาแฟ ของร้านกาแฟสตาร์บัคส์ และ ร้านทัม เอ็น ทัมส์ คอฟฟี่ สาขาวิคตอเรีย การ์ เด็นส์, Veridian e-journal, ปีที่ 8 ฉบับที่ 3 เดือน กันยายน - ธันวาคม 2558, หน้า 461-477.	รัฐนันท์ พงศ์วิริทธิ์ธร, สุธิมนต์ ทรงศิริโรจน์, ภาควงศ์ ภัควิภาส, กัญจวิรา สมใจ และกัญญ กาญจน์ ไชเออร์ส. ส่วนประสมทางการตลาดที่มี ผลต่อการตัดสินใจเลือกซื้อผลิตภัณฑ์ของร้าน กาแฟอาซ่า อาม่า, วารสารบริหารธุรกิจ เศรษฐศาสตร์และการสื่อสาร, ปีที่ 13 ฉบับที่ 2 เดือนพฤษภาคม - สิงหาคม 2561, หน้า 169-179.		
20	<u>ประสพชัย พสุนนท์</u>	การประเมินความเชื่อมั่นระหว่างผู้ประเมินโดยใช้ สถิติแคปปา, วารสารวิชาการศิลปศาสตร์	ศศิธร ชูตินันท์กุล, ไพรัตน์ วงษ์นาม และสมพงษ์ ปิ่นหุ่น. ผลการเปรียบเทียบคะแนนด้วยวิธีเคอ		

ลำดับ ที่	ชื่อผู้วิจัยและผู้ร่วมทุกท่าน	ชื่อบทความวิจัยที่ได้รับการอ้างอิง (ชื่อ บทความวิจัย ชื่อวารสารที่ตีพิมพ์ ปีที่ ฉบับที่ วัน-เดือน-ปี และเลขหน้า)	ชื่อบทความวิจัยที่นำไปอ้างอิง (ชื่อผู้วิจัย ชื่อ บทความวิจัยชื่อวารสารที่ตีพิมพ์ ปีที่ ฉบับที่ วัน- เดือน -ปี และเลขหน้า)	วัน-เดือน-ปีที่ได้รับอ้างอิง (cited)	หลักฐาน /ตารางประกอบ
		ประยูกรัตน์, ปีที่ 8 ฉบับที่ 1 ปี พ.ศ. 2558, หน้า 2-20.	เนลและวิธี IRT ภายใต้เงื่อนไขที่แตกต่างกัน, วารสารศึกษาศาสตร์ มสธ., ปีที่ 11 ฉบับที่ 1 เดือนมกราคม - มิถุนายน 2561, หน้า 294-306.		
21	<u>ประสพชัย พสุนนท์</u>	ความเที่ยงตรงของแบบสอบถามสำหรับงานวิจัยทางสังคมศาสตร์, วารสารสังคมศาสตร์ มหาวิทยาลัยศรีนครินทรวิโรฒ, ปีที่ 18 ปี พ.ศ. 2558, หน้า 375-396.	โสวริทธิ์ธร จันทรแสงศรี, ปานจิตร หลงประดิษฐ์ และพสนนท์ นิรมิตรไชยนนท์. การประเมินความต้องการจำเป็นของการศึกษาหลักสูตรศึกษาศาสตรดุษฎีบัณฑิต สาขาวิชาการจัดการการศึกษา (นานาชาติ), Veridian E-Journal, ปีที่ 11 ฉบับที่ 3 เดือนกันยายน - ธันวาคม 2561, หน้า 141-159.		
22	<u>ประสพชัย พสุนนท์</u>	ความเชื่อมั่นของแบบสอบถามในการวิจัยเชิงปริมาณ, วารสารปาริชาติ, ปีที่ 27 ฉบับที่ 1 ปี พ.ศ. 2557, หน้า 144-163.	ปรเมษฐ์ คำชู และสุวารี นามวงศ์. การวิเคราะห์โมเดลองค์ประกอบเชิงยืนยันของส่วนต่อประสานกับผู้ใช้บนเว็บไซต์ ของนักท่องเที่ยวยังเชิงการแพทย์ในประเทศไทย, วารสารบริหารธุรกิจ เศรษฐศาสตร์และการสื่อสาร, ปีที่ 13 ฉบับที่ 1 เดือนมกราคม - เมษายน 2561, หน้า 70-85.		
23	सानิตย์ หนูนิล และ <u>ประสพชัย พสุนนท์</u>	ปัจจัยที่อิทธิพลต่อพฤติกรรมสนับสนุนการเป็นโรงแรมที่เป็นมิตรกับสิ่งแวดล้อม: กรณีศึกษาโรงแรมดุสิต ปริ้นเซส ศรีนครินทร์, วารสารวิทยาลัยดุสิตธานี, ปีที่ 8 ฉบับที่ 1 ปี พ.ศ. 2557, หน้า 16-33.	อนันต์ สุนทรเทพากุล. การพัฒนาโปรแกรมฝึกอบรมการจัดการความหลากหลายในการปฏิบัติงานของพนักงานโรงแรมในจังหวัดอุบลราชธานี, วารสารบัณฑิตวิทยาลัย พิษณุพรรณ มหาวิทยาลัยราชภัฏอุบลราชธานี,		

ลำดับ ที่	ชื่อผู้วิจัยและผู้ร่วมทุกท่าน	ชื่อบทความวิจัยที่ได้รับการอ้างอิง (ชื่อ บทความวิจัย ชื่อวารสารที่ตีพิมพ์ ปีที่ ฉบับที่ วัน-เดือน-ปี และเลขหน้า)	ชื่อบทความวิจัยที่นำไปอ้างอิง (ชื่อผู้วิจัย ชื่อ บทความวิจัยชื่อวารสารที่ตีพิมพ์ ปีที่ ฉบับที่ วัน- เดือน -ปี และเลขหน้า)	วัน-เดือน-ปีที่ได้รับอ้างอิง (cited)	หลักฐาน /ตารางประกอบ
			ปีที่ 13 ฉบับที่ 1 เดือนมกราคม - มิถุนายน 2561, หน้า 167-178.		
24	<u>ประสพชัย พสุนนท์ และสุดา ตระการเถลิงศักดิ์</u>	การประเมินประสิทธิภาพสหกรณ์การเกษตรใน จังหวัดเพชรบุรีด้วยวิธีการ DEA และ WPF-DEA, วารสารการจัดการสมัยใหม่, ปีที่ 11 ฉบับที่ 2 ปี พ.ศ. 2556, หน้า 87-101.	ฉันทะ จันทะเสนา. ประสิทธิภาพการใช้ งบประมาณและการรวมมหาวิทยาลัยราชภัฏ, วารสารพัฒนบริหารศาสตร์, ปีที่ 58 ฉบับที่ 2 ปี พ.ศ. 2561, หน้า 78-99.		
25	<u>ประสพชัย พสุนนท์</u>	การประเมินประสิทธิภาพองค์กรด้วยวิธีการ DEA: ตัวแบบ CCR และตัวแบบ BCC, วารสาร บริหารธุรกิจ, ปีที่ 29 ฉบับที่ 112 ปี พ.ศ. 2549, หน้า 31-44.	อดิศักดิ์ ธีรานูพัฒนา และวราพร บุญจอม. การ พัฒนาตัวแบบเพื่อการวิเคราะห์ประสิทธิภาพ ของธนาคารพาณิชย์ โดยใช้กรอบแนวคิด CAMEL สำหรับการวิเคราะห์ Data Envelopment, วารสารบริหารธุรกิจ, ปีที่ 41 ฉบับที่ 158 เดือน เมษายน - มิถุนายน 2561, หน้า 19-47.		
26	<u>อภิสิทธิ์ ธรรมวิมุติ และธีระวัฒน์ จันทิก</u>	ทุนมนุษย์เชิงนวัตกรรมและสร้างสรรค์ของ ผู้ประกอบการวิสาหกิจชุมชน, Veridian E-Journal, ปีที่ 10 ฉบับที่ 1 เดือนมกราคม - เมษายน 2560, หน้า 1572-1589.	ทิพย์วรรณ สุขใจรุ่งวัฒนา. กระบวนทัศน์กระแส ทางเลือก: ยุทธศาสตร์การขับเคลื่อนเศรษฐกิจ สร้างสรรค์ในสังคมไทย, Veridian E-Journal, ปีที่ 11 ฉบับที่ 1 เดือนมกราคม - เมษายน 2561, หน้า 411-427.		
27	<u>ปุณญารัตน์ เคนไตรรัตน์ และธี ระวัฒน์ จันทิก</u>	ปัจจัยที่มีอิทธิพลต่อผู้บริโภคในการเลือกซื้อ คอนโดมิเนียมแบบโลว์ไรส์ในเขตภาคีเจริญ, Veridian E-Journal, ปีที่ 10 ฉบับที่ 3 เดือน กันยายน - ธันวาคม 2560, หน้า 853-867.	กรรณิการ์ สิทธิชัย และธีระวัฒน์ จันทิก. ความสัมพันธ์เชิงสาเหตุของปัจจัยที่ส่งผลต่อ ความภักดีของผู้บริโภคร้านอาหารเพื่อสุขภาพ ในเขตกรุงเทพฯ, Veridian E-Journal, ปีที่ 11		

ลำดับ ที่	ชื่อผู้วิจัยและผู้ร่วมทุกท่าน	ชื่อบทความวิจัยที่ได้รับการอ้างอิง (ชื่อ บทความวิจัย ชื่อวารสารที่ตีพิมพ์ ปีที่ ฉบับที่ วัน-เดือน-ปี และเลขหน้า)	ชื่อบทความวิจัยที่นำไปอ้างอิง (ชื่อผู้วิจัย ชื่อ บทความวิจัยชื่อวารสารที่ตีพิมพ์ ปีที่ ฉบับที่ วัน- เดือน -ปี และเลขหน้า)	วัน-เดือน-ปีที่ได้รับอ้างอิง (cited)	หลักฐาน /ตารางประกอบ
			ฉบับที่ 1 เดือนมกราคม - เมษายน 2561, หน้า 65-86.		
28	สมชาย รุ่งเรือง และธีระวัฒน์ จันทิก	รูปแบบการพัฒนาผู้นำสู่การสร้างแรงผลักดันเชิง สร้างสรรค์, Veridian E-Journal, ปีที่10 ฉบับที่ 1 เดือนมกราคม - เมษายน 2560, หน้า 1-15.	จรรุวรรณ บุญพรมมา และขวัญฤดี ตันตระ บัณฑิตย์. ความสัมพันธ์ระหว่างภาวะผู้นำของ ผู้บริหารและความพึงพอใจในการทำงานของนัก บัญชี สำนักงานบัญชี ในจังหวัดขอนแก่น, Veridian E-Journal, ปีที่ 11 ฉบับที่ 1 เดือน มกราคม - เมษายน 2561, หน้า 1450-1466.		
29	พสุธิตา ตันตราจิณ และธีระวัฒน์ จัน ติก	การพัฒนาภาวะผู้นำของบุคลากรรุ่นใหม่เพื่อมุ่งสู่ องค์การแห่งการเรียนรู้, Veridian E-Journal, ปีที่ 9 ฉบับที่ 1 เดือนมกราคม - เมษายน 2559, หน้า 932-948.	ชาญวุฒิ วงศ์เพ็ง, ขวัญหญิง ศรีประเสริฐภาพ และกัมปนาท บริบูรณ์. การพัฒนาภาวะผู้นำ สำหรับข้าราชการสำนักงานศึกษาธิการภาค, Veridian E-Journal, ปีที่ 11 ฉบับที่ 1 เดือน มกราคม - เมษายน 2561, หน้า 1540-1556.		
30	วุฒิชัย ผาสุขกานนท์ และธีระวัฒน์ จันทิก	ผู้นำกับการพัฒนาศักยภาพทีมขายพร้อมคุณภาพ การให้บริการ, Veridian E-Journal} ปีที่ 9 ฉบับที่ 2 เดือนพฤษภาคม - สิงหาคม 2559, หน้า 108-121.	ไพโรจน์ วิไลนุช. การสื่อสารระหว่างพนักงาน ขายและลูกค้าในบริบทธุรกิจเครื่องสำอาง, Veridian E-Journal, ปีที่ 11 ฉบับที่ 1 เดือน มกราคม - เมษายน 2561, หน้า 1306-1319.		
31	ปิรันธ ชินโชติ และธีระวัฒน์ จันทิก	รูปแบบการจัดการการท่องเที่ยวเชิงสร้างสรรค์ ของสวนผึ้ง, Veridian E-Journal, ปีที่ 9 ฉบับที่ 1 เดือนมกราคม - เมษายน 2559, หน้า 250-268.	ยุวรี โชคสวนทรัพย์. การใช้วัฒนธรรมชุมชนเพื่อ พัฒนาสู่การท่องเที่ยวเชิงสร้างสรรค์: กรณีศึกษา ชุมชนเกาะศาลเจ้า เขตตลิ่งชัน กรุงเทพมหานคร, วารสารสุทธิปริทัศน์, ปีที่ 32		

ลำดับ ที่	ชื่อผู้วิจัยและผู้ร่วมทุกท่าน	ชื่อบทความวิจัยที่ได้รับการอ้างอิง (ชื่อ บทความวิจัย ชื่อวารสารที่ตีพิมพ์ ปีที่ ฉบับที่ วัน-เดือน-ปี และเลขหน้า)	ชื่อบทความวิจัยที่นำไปอ้างอิง (ชื่อผู้วิจัย ชื่อ บทความวิจัยชื่อวารสารที่ตีพิมพ์ ปีที่ ฉบับที่ วัน- เดือน -ปี และเลขหน้า)	วัน-เดือน-ปีที่ได้รับอ้างอิง (cited)	หลักฐาน /ตารางประกอบ
			ฉบับพิเศษ 1 ปี พ.ศ. 2561, หน้า 15-27.		
32	วุฒิชัย ลิ้มอรุณทัย และธีระวัฒน์ จันทิก	การนำระบบสารสนเทศมาใช้เพื่อเพิ่มคุณภาพ การบริการของที่พักอาศัย: คอนโดมิเนียม, Veridian E-Journal, ปีที่ 9 ฉบับที่ 1 เดือนมกราคม - เมษายน 2559, หน้า 341-355.	จุฑาทิพย์ ลีลาธนาพิพัฒน์ และธีระวัฒน์ จันทิก. การจัดการสินค้าคงคลังอย่างมืออาชีพ, Veridian E-Journal, ปีที่ 11 ฉบับที่ 1 เดือนมกราคม - เมษายน 2561, หน้า 226-241.		
33	บุญสืบ โพธิ์ศรี และธีระวัฒน์ จันทิก	การบริหารหลักสูตรเพื่อสร้างคุณลักษณะแรงงาน ฝีมืออาชีพในระดับอาชีวศึกษา, Veridian E- Journal, ปีที่ 9 ฉบับที่ 1 เดือนมกราคม - เมษายน 2559, หน้า 1268-1287.	นะโรตม อินตะปัน, ประเสริฐ จรรยาสุภาพ และ ธรรณชนก เพชรานนท์. วิธีการเพิ่มประสิทธิภาพ และประสิทธิผลการผลิตกำลังคนของ วิทยาลัยเทคนิค ประเภทช่างอุตสาหกรรม ระดับประกาศนียบัตรวิชาชีพชั้นสูงในประเทศ ไทย, Journal of Population and Social Studies, ปีที่ 10 ฉบับที่ 3 ปี พ.ศ. 2561, หน้า 208-225.		
34	ประพนธ์ เล็กสุมา และธีระวัฒน์ จันทิก	บทบาทและความสำคัญในการเข้าร่วมงานจัด แสดงสินค้าระดับนานาชาติของผู้ประกอบการ อุตสาหกรรมอาหาร, Veridian E-Journal, ปีที่ 9 ฉบับที่ 1 เดือนมกราคม - เมษายน 2559, หน้า 1585-1594.	นวพร บุญประสม. แนวทางการพัฒนาสถานที่ จัดงานประเภทห้องจัดงานแสดงสินค้าและ นิทรรศการ เพื่อรองรับอุตสาหกรรมไมซ์: กรณีศึกษาสถานที่จัดงานในเขต กรุงเทพมหานคร, วารสารวิชาการเซาธ์อีสท์ บางกอก (สาขามนุษยศาสตร์และสังคมศาสตร์), ปีที่ 4 ฉบับที่ 2 เดือนกรกฎาคม - ธันวาคม 2561, หน้า 93-104.		
35	พิราพร นุชประเสริฐ และธีระวัฒน์	การศึกษาความสัมพันธ์เชิงสาเหตุของปัจจัยบาง	วิลโล ฟิงผล และธีระวัฒน์ จันทิก. การพัฒนา		



ลำดับ ที่	ชื่อผู้วิจัยและผู้ร่วมทุกท่าน	ชื่อบทความวิจัยที่ได้รับการอ้างอิง (ชื่อ บทความวิจัย ชื่อวารสารที่ตีพิมพ์ ปีที่ ฉบับที่ วัน-เดือน-ปี และเลขหน้า)	ชื่อบทความวิจัยที่นำไปอ้างอิง (ชื่อผู้วิจัย ชื่อ บทความวิจัยชื่อวารสารที่ตีพิมพ์ ปีที่ ฉบับที่ วัน- เดือน -ปี และเลขหน้า)	วัน-เดือน-ปีที่ได้รับอ้างอิง (cited)	หลักฐาน /ตารางประกอบ
	<u>จันทัก</u>	ประการที่ส่งผลต่อความตระหนักรู้ในหลอดไฟ แอลอีดีเพื่อประหยัดพลังงาน, วารสารราชชมงคล ล้านนา, ปีที่ 4 ฉบับที่ 2 ปี พ.ศ. 2559, หน้า 38-51.	ความสัมพันธ์เชิงสาเหตุของตัวแบบคุณลักษณะ บัณฑิตต่อความพึงพอใจผู้ใช้บัณฑิตใน อุตสาหกรรม 4.0 กรณีศึกษาความคิดเห็นของ บัณฑิตคณะวิศวกรรมศาสตร์ มหาวิทยาลัย นเรศวร, วารสารการวิจัยเพื่อพัฒนาชุมชน (มนุษยศาสตร์และสังคมศาสตร์), ปีที่ 11 ฉบับที่ 2 เดือนเมษายน - มิถุนายน 2561, หน้า 171-187.		
36	<u>พัชรสิดา เพชรประดับ และธีระวัฒน์ จันทัก</u>	พฤติกรรมการเลือกซื้อนิตยสารของพนักงาน บริษัทแห่งหนึ่งในเขตกรุงเทพมหานคร, Veridian E-Journal, ปีที่ 9 ฉบับที่ 1 เดือนมกราคม - เมษายน 2559, หน้า 668-678.	นันทพร เขียนดวงจันทร์, ขวัญกมล ดอนขวา และสรียา วิจิตรเสถียร. พฤติกรรมผู้บริโภคใน การซื้อสินค้าผ่านสื่อสังคมออนไลน์ของคนใน กลุ่มเจนเนอเรชันวาย, Veridian E-Journal, ปีที่ 11 ฉบับที่ 1 เดือนมกราคม - เมษายน 2561, หน้า 561-577.		
37	<u>บุญสืบ โปธิศรี และธีระวัฒน์ จันทัก</u>	การบริหารตามหลักธรรมาภิบาลของโรงเรียน อาชีวศึกษาเพื่อมุ่งเน้นการผลิตแรงงานมืออาชีพ, Veridian E-Journal, ปีที่ 9 ฉบับที่ 2 เดือน พฤษภาคม - สิงหาคม 2559, หน้า 216-229.	พัชรวาลัย สังข์ศรี. พุทธวิถีกับการบริหาร การศึกษา, Veridian E-Journal, ปีที่ 11 ฉบับที่ 1 เดือนมกราคม - เมษายน 2561, หน้า 1260-1270.		
38	<u>อรุณรุ่ง เอื้ออารีสุขสกุล และธี ระวัฒน์ จันทัก</u>	การบริหารจัดการคนเก่งเชิงกลยุทธ์: ปัจจัยสำคัญ สู่ความได้เปรียบทางการแข่งขันอย่างยั่งยืน, Veridian E-Journal, ปีที่ 8 ฉบับที่ 3 เดือนกันยายน - ธันวาคม 2558, หน้า 1096-1112.	วารุณี มิลนทิปัญญา. การพัฒนากิจกรรมในการ บริหารจัดการคนเก่งมีอิทธิพลต่อความภักดี องค์การ ของอาจารย์มหาวิทยาลัยเอกชนใน เครือข่ายเบญจมิตร, วารสารวิทยาลัย		

ลำดับ ที่	ชื่อผู้วิจัยและผู้ร่วมทุกท่าน	ชื่อบทความวิจัยที่ได้รับการอ้างอิง (ชื่อ บทความวิจัย ชื่อวารสารที่ตีพิมพ์ ปีที่ ฉบับที่ วัน-เดือน-ปี และเลขหน้า)	ชื่อบทความวิจัยที่นำไปอ้างอิง (ชื่อผู้วิจัย ชื่อ บทความวิจัยชื่อวารสารที่ตีพิมพ์ ปีที่ ฉบับที่ วัน- เดือน -ปี และเลขหน้า)	วัน-เดือน-ปีที่ได้รับอ้างอิง (cited)	หลักฐาน /ตารางประกอบ
			พาณิชยศาสตร์บูรพาปริทัศน์, ปีที่ 13 ฉบับที่ 1 ปี พ.ศ. 2561, หน้า 21-38.		
39	วิไล พึ่งผล และ <u>วิโรจน์ เจษฎาลักษณ์</u>	คุณลักษณะความเป็นผู้ประกอบการรุ่นใหม่ ที่ส่งผลต่อการดำเนินธุรกิจผ่านความได้เปรียบ ทางการแข่งขันของธุรกิจสตาร์ทอัพ, วารสาร วิทยาลัยดุสิตธานี, ปีที่ 12 ฉบับที่ 2 เดือน พฤษภาคม - สิงหาคม 2561, หน้า 303-318.	วิไล พึ่งผล และนรินทร์ สังข์รักษา. ถอดรหัสการ ประกอบการธุรกิจสตาร์ทอัพของไทยยุค 4.0, วารสารวิทยาลัยดุสิตธานี, ปีที่ 12 ฉบับที่ 3 เดือน กันยายน - ธันวาคม 2561, หน้า 329-348.		
40	सानิตย์ หนูนิล, <u>วิโรจน์ เจษฎาลักษณ์</u> และจันทนา แสนสุข	ปัจจัยเชิงสาเหตุและผลลัพธ์ของความรับผิดชอบต่อ สังคมเชิงกลยุทธ์: การศึกษาเชิงประจักษ์ธุรกิจ โรงแรมในประเทศไทย, จุฬาลงกรณ์ธุรกิจปริทัศน์ , ปีที่ 39 ฉบับที่ 153 ปี พ.ศ. 2560, หน้า 59-84.	सानิตย์ หนูนิล. การสร้างความผูกพันกับผู้มีส่วน ได้ส่วนเสีย: ปัจจัยสู่ความสำเร็จในการ รับผิดชอบต่อสังคมขององค์กร, วารสารนัก บริหาร, ปีที่ 38 ฉบับที่ 1 ปี พ.ศ. 2561, หน้า 37- 45.		
41	กนกพร กระจ่างแสง และ <u>วิโรจน์ เจษฎาลักษณ์</u>	อิทธิพลของแรงจูงใจในการทำงานและการ สนับสนุนจากองค์กรที่ส่งผลต่อคุณภาพในการ ปฏิบัติงานผ่านความผูกพันต่อองค์กรของ บุคลากรโรงพยาบาลนครธน, วารสารวิชาการ มหาวิทยาลัยธนบุรี, ปีที่ 11 ฉบับที่ 26 เดือน กันยายน - ธันวาคม 2560, หน้า 116-129.	ธิปไตย โสติวิวัฒน์. การศึกษาความไม่ แปรเปลี่ยนโมเดลคุณภาพชีวิตการทำงานของครู กรุงเทพและปริมณฑล, วารสารวิชาการ มหาวิทยาลัยธนบุรี, ปีที่ 12 ฉบับที่ 28 เดือน พฤษภาคม - สิงหาคม 2561, หน้า 76-84.		
42	สมสกุล เบนินิด และ <u>วิโรจน์ เจษฎา ลักษณ์</u>	การจัดการแรงงานต่างด้าวของสถาน ประกอบการแปรรูปอาหารทะเลในอำเภอเมือง จังหวัดสมุทรสาคร, Veridian E-Journal, ปีที่ 10	วนิดา บุญโฉม และณัฐพศุทธิ์ ภัทธีราสินสิริ. การ ตัดสินใจจ้างแรงงานต่างด้าวถูกกฎหมายของ ผู้ประกอบการในจังหวัดขอนแก่น, วารสาร		

ลำดับ ที่	ชื่อผู้วิจัยและผู้ร่วมทุกท่าน	ชื่อบทความวิจัยที่ได้รับการอ้างอิง (ชื่อ บทความวิจัย ชื่อวารสารที่ตีพิมพ์ ปีที่ ฉบับที่ วัน-เดือน-ปี และเลขหน้า)	ชื่อบทความวิจัยที่นำไปอ้างอิง (ชื่อผู้วิจัย ชื่อ บทความวิจัยชื่อวารสารที่ตีพิมพ์ ปีที่ ฉบับที่ วัน-เดือน-ปี และเลขหน้า)	วัน-เดือน-ปีที่ได้รับอ้างอิง (cited)	หลักฐาน /ตารางประกอบ
		ฉบับที่ 1 เดือนมกราคม - เมษายน 2560, หน้า 1376-1393.	สมาคมนักวิจัย, ปีที่ 23 ฉบับที่ 3 ปี พ.ศ. 2561, หน้า 87-97.		
43	ปารมี พัฒนกุล และ <u>วิโรจน์ เกษภู ลักษณ์</u>	ปัจจัยที่มีผลต่อการตั้งใจซื้อผลิตภัณฑ์เพื่อ สิ่งแวดล้อมของผู้บริโภค อำเภอปากเกร็ด จังหวัด นนทบุรี, Veridian E-Journal, ปีที่ 9 ฉบับที่ 2 เดือน พฤษภาคม - สิงหาคม 2559, หน้า 857-872.	ปิ่นกนก วงศ์ปิ่นเพชร. ปัจจัยเชิงเหตุและผลที่ เกี่ยวข้องกับพฤติกรรมเป็นมิตรต่อสิ่งแวดล้อม ของพนักงานในสำนักงานสีเขียว, Veridian E- Journal, ปีที่ 11 ฉบับที่ 1 เดือนมกราคม - เมษายน 2561, หน้า 645-661.		
44	อุมพร กาญจนตลอด, <u>วิโรจน์ เกษภูลักษณ์</u> และจันทนา แสนสุข	ประสิทธิผลในการจัดการนวัตกรรมของเทศบาล ในประเทศไทย, Veridian E-Journal, ปีที่ 9 ฉบับที่ 2 เดือนพฤษภาคม - สิงหาคม 2559, หน้า 2158- 2171.	สิทธิกร คงสืบชาติ และรัฐ กันภัย. แนวทางการ บริหารที่ส่งผลต่อการจัดบริการสาธารณะของ องค์การบริหารส่วนตำบล ในเขตอำเภอชะอำ จังหวัดเพชรบุรี, Veridian E-Journal, ปีที่ 11 ฉบับ ที่ 1 เดือนมกราคม - เมษายน 2561, หน้า 1120- 1135.		
45	นภลัย ธนะวัฒน์ และ <u>วิโรจน์ เกษภู ลักษณ์</u>	การดำเนินธุรกิจและการจัดการโลจิสติกส์ของ ผู้ประกอบการธุรกิจดาวเรืองในจังหวัดนครปฐม, Veridian E-Journal, ปีที่ 9 ฉบับที่ 3 เดือนกันยายน - ธันวาคม 2559, หน้า 507-526.	ญาณิศา เผื่อนเพาะ. ประเภทของร้านอาหารกับ คุณลักษณะผู้ประกอบการที่ประสบความสำเร็จ ในจังหวัดพระนครศรีอยุธยา, Veridian E-Journal, ปีที่ 11 ฉบับที่ 1 เดือนมกราคม - เมษายน 2561, หน้า 303-321.		
46	ทศพร บุญวัชรภักย์, <u>วิโรจน์ เกษภู ลักษณ์</u> และขวัญฤดี ตันตระกูลตันติยศ	ความคิดสร้างสรรค์ขององค์กรเพื่อสร้าง นวัตกรรมบริการในโรงแรมบูติกไทย, วารสาร วิทยาการจัดการสมัยใหม่, ปีที่ 9 ฉบับที่ 2 เดือน	กัลย์ ปิ่นเกษร, วิโรจน์ เกษภูลักษณ์ และจิราวรรณ คงคล้าย. การแบ่งปันความรู้เชิงปรัญและ การแบ่งปันความรู้ที่ชัดเจน: ปัจจัยเชิงสาเหตุ		

ลำดับ ที่	ชื่อผู้วิจัยและผู้ร่วมทุกท่าน	ชื่อบทความวิจัยที่ได้รับการอ้างอิง (ชื่อ บทความวิจัย ชื่อวารสารที่ตีพิมพ์ ปีที่ ฉบับที่ วัน-เดือน-ปี และเลขหน้า)	ชื่อบทความวิจัยที่นำไปอ้างอิง (ชื่อผู้วิจัย ชื่อ บทความวิจัยชื่อวารสารที่ตีพิมพ์ ปีที่ ฉบับที่ วัน- เดือน -ปี และเลขหน้า)	วัน-เดือน-ปีที่ได้รับอ้างอิง (cited)	หลักฐาน /ตารางประกอบ
		กรกฎาคม - ธันวาคม 2559, หน้า 131-145.	และผลลัพท์, วารสารวิชาการมหาวิทยาลัยธนบุรี , ปีที่ 12 ฉบับที่ 29 (พิเศษ) เดือนตุลาคม 2561, หน้า 238-248.		
47	พัชรกานต์ นิมิตรศตฤกุล และ <u>วิโรจน์ เจษฎาลักษณ์</u>	กระบวนการบริหารทรัพยากรมนุษย์ของ มหาวิทยาลัยราชภัฏนครปฐม, Veridian E-Journal, ปีที่ 9 ฉบับที่ 3 เดือนกันยายน - ธันวาคม 2559, หน้า 631-652.	ณอภัย พวงมะลิ, มนัส สุวรรณ, สมาน พูแสง และเรืองวิทย์ นนทภา. การพัฒนาทรัพยากร มนุษย์โดยการปฏิบัติวิปัสสนากรรมฐานตามแนว สติปัฏฐานสี่, Veridian E-Journal, ปีที่ 11 ฉบับที่ 1 เดือนมกราคม - เมษายน 2561, หน้า 1588- 1604		
48	วิสาข์ โชคพรหมอนันต์ และ <u>วิโรจน์ เจษฎาลักษณ์</u>	คุณลักษณะของผู้ประกอบการที่มีความสำเร็จใน การดำเนินธุรกิจ ของผู้ประกอบการร้านค้าใน ตลาดน้ำดอนหวาย จังหวัดนครปฐม, Veridian E- Journal, ปีที่ 8 ฉบับที่ 2 เดือนพฤษภาคม - สิงหาคม 2558, หน้า 967-988.	ญาณิศา เพื่อนเพาะ. ประเภทของร้านอาหารกับ คุณลักษณะผู้ประกอบการที่ประสบความสำเร็จ ในจังหวัดพระนครศรีอยุธยา, Veridian E-Journal, ปีที่ 11 ฉบับที่ 1 เดือนมกราคม - เมษายน 2561, หน้า 303-321.		
49	ฐิติชัย อธิคมกุลชัย และ <u>วิโรจน์ เจษฎาลักษณ์</u>	การสร้างรายได้เปรียบทางการแข่งขันของธุรกิจ รับซื้อขยะรีไซเคิลในจังหวัดนครปฐม, Veridian E- Journal, ปีที่ 8 ฉบับที่ 2 เดือนพฤษภาคม - สิงหาคม 2558, หน้า 2092-2110.	สุนาถ ทองสองยอด และกิริกาญจน์ ไคนุ่นนา. แนวทางการพัฒนาช่องทางการตลาดของ ผลิตภัณฑ์เกลือตำบอบานา จังหวัดปัตตานี, วารสารบริหารธุรกิจ เศรษฐศาสตร์และการ สื่อสาร, ปีที่ 13 ฉบับที่ 1 เดือนมกราคม - เมษายน 2561, หน้า 14-28.		
50	ฐิติมา ผการ์ตันสกุล และ <u>วิโรจน์</u>	กลยุทธ์ในการดำเนินธุรกิจเสื้อผ้าแฟชั่นผ่าน	รฐปนันทน์ สัจญญากรณ์, อัมมะทินนา ศรีสุพรรณ		

ลำดับ ที่	ชื่อผู้วิจัยและผู้ร่วมทุกท่าน	ชื่อบทความวิจัยที่ได้รับการอ้างอิง (ชื่อ บทความวิจัย ชื่อวารสารที่ตีพิมพ์ ปีที่ ฉบับที่ วัน-เดือน-ปี และเลขหน้า)	ชื่อบทความวิจัยที่นำไปอ้างอิง (ชื่อผู้วิจัย ชื่อ บทความวิจัยชื่อวารสารที่ตีพิมพ์ ปีที่ ฉบับที่ วัน- เดือน -ปี และเลขหน้า)	วัน-เดือน-ปีที่ได้รับอ้างอิง (cited)	หลักฐาน /ตารางประกอบ
	<u>เจษฎาลักษณ์</u>	เครือข่ายสังคมออนไลน์, Veridian E-Journal, ปีที่ 8 ฉบับที่ 3 เดือนกันยายน - ธันวาคม 2558, หน้า 538-552.	และประสิทธิ์ชัย นรากรณ์. อิทธิพลของเนื้อหาที่ ถูกสร้างจากธุรกิจ เนื้อหาที่ถูกสร้างจากผู้ใช้และ การรับรู้ตราสินค้าที่ส่งผลต่อคุณภาพที่รับรู้ได้ และความภักดีในตราสินค้าบนเครือข่ายสังคม ออนไลน์ ของผู้ใช้บริการร้านอาหารเพื่อสุขภาพ จังหวัดเชียงใหม่, Veridian E-Journal, ปีที่ 11 ฉบับที่ 1 เดือนมกราคม - เมษายน 2561, หน้า 322-342.		
51	รัตนภัทร์ สุวรรณสิทธิ์ และ <u>วิโรจน์ เจษฎาลักษณ์</u>	การรับรู้การสนับสนุนจากองค์กรที่มีอิทธิพลต่อ ประสิทธิผลการปฏิบัติงานผ่านสมรรถนะหลัก ของบุคลากรสำนักงานประกันสังคม, Veridian E- Journal, ปีที่ 8 ฉบับที่ 2 เดือนพฤษภาคม - สิงหาคม 2558, หน้า 2217-2235.	ปิยธิดา คูหิรัญญรัตน์, บัณฑิต ชุมวรฐายี, ยุทธ พงศ์ วงศ์สวัสดิวัฒน์ และดวงดาว ประทีพย์ อาราม. พฤติกรรมการสื่อสารภายในองค์กร การ รับรู้การสนับสนุน จากองค์กรต่อพฤติกรรมการ ปฏิบัติงาน ของบุคลากรคณะแพทยศาสตร์ มหาวิทยาลัยขอนแก่น, วารสารนานาชาติ มหาวิทยาลัยขอนแก่น สาขามนุษยศาสตร์และ สังคมศาสตร์, ปีที่ 8 ฉบับที่ 2 เดือนพฤษภาคม - สิงหาคม 2561, หน้า 73-88.		
52	<u>วิโรจน์ เจษฎาลักษณ์</u> และชญชิตา เจริญวัฒน์	ลักษณะการบริโภคสินค้าและบริการของแรงงาน ต่างด้าวและการปรับตัวของการประกอบการ ธุรกิจขนาดกลางและขนาดย่อม กรณีศึกษา อำเภอเมือง จังหวัดสมุทรสาคร, Veridian E-	เผด็จ ทุกข์สุญ, จักรกฤษณ์ ข้าทอง และภูริพัฒน์ กัณฑ์บุญ. ส่วนประสมการตลาดและการ จัดการโลจิสติกส์ของภาคการเกษตร ในเขต พัฒนาเศรษฐกิจพิเศษตาก, Veridian E-Journal,		

ลำดับ ที่	ชื่อผู้วิจัยและผู้ร่วมทุกท่าน	ชื่อบทความวิจัยที่ได้รับการอ้างอิง (ชื่อ บทความวิจัย ชื่อวารสารที่ตีพิมพ์ ปีที่ ฉบับที่ วัน-เดือน-ปี และเลขหน้า)	ชื่อบทความวิจัยที่นำไปอ้างอิง (ชื่อผู้วิจัย ชื่อ บทความวิจัยชื่อวารสารที่ตีพิมพ์ ปีที่ ฉบับที่ วัน- เดือน -ปี และเลขหน้า)	วัน-เดือน-ปีที่ได้รับอ้างอิง (cited)	หลักฐาน /ตารางประกอบ
		Journal} ปีที่ 8 ฉบับที่ 2 เดือนพฤษภาคม - สิงหาคม 2558, หน้า 1102-1113.	ปีที่ 11 ฉบับที่ 1 เดือนมกราคม - เมษายน 2561, หน้า1271-1292.		
53	สุเทพ ศรีบุญเพ็ง และ <u>วิโรจน์ เกษภู ลักษณะ</u>	การประยุกต์หลักปรัชญาเศรษฐกิจพอเพียงใน การดำเนินธุรกิจของร้านชัยเจริญเมล็ดพันธุ์ข้าว ตำบลคอนกายน อำเภอเมือง จังหวัดสุพรรณบุรี, Veridian E-Journal, ปีที่ 8 ฉบับที่ 2 เดือน พฤษภาคม - สิงหาคม 2558, หน้า 1377-1392.	ชรินทร์ มั่งคั่ง. การถ่ายทอดองค์ความรู้ศาสตร์ พระราชของครูศูนย์การเรียนรู้ชุมชนเพื่อ ส่งเสริมความเป็นพลเมืองวิถีเขียวของผู้เรียนใน พื้นที่โครงการหลวง ภาคเหนือของไทย, Veridian E-Journal, ปีที่ 11 ฉบับที่ 1 เดือนมกราคม - เมษายน 2561, หน้า 1503-1521.		
54	ศศิธร เหล่าเที่ยง และ <u>วิโรจน์ เกษภู ลักษณะ</u>	อิทธิพลของกิจกรรมสร้างสุขในองค์กรตาม แนวทางความสุข 8 ประการ ที่มีต่อความสุขใน การทำงาน ประสิทธิภาพการทำงาน และความ ตั้งใจในการลาออกของพนักงานบริษัทเอกชน, Veridian E-Journal, ปีที่ 7 ฉบับที่ 2 เดือน พฤษภาคม - สิงหาคม 2557, หน้า 988-1006.	อธิวัฒน์ เจียวิวรรธน์กุล และอุทัยทิพย์ เจีย วิวรรธน์กุล. ความสุขของแรงงานไทยและพม่า: กรณีศึกษาในโรงงานผลิตเสื้อผ้าสำเร็จรูป, วารสารเกษมบัณฑิต, ปีที่ 19 ฉบับพิเศษ เดือน มีนาคม 2561, หน้า 71-88.		
55	<u>วิโรจน์ เกษภูลักษณะ</u>	ความสัมพันธ์ระหว่างความยุติธรรมด้านผลลัพธ์ และด้านกระบวนการกับพฤติกรรมการเป็น สมาชิกที่ดีขององค์กร และผลการปฏิบัติงานตาม บทบาทหน้าที่ผ่านการรับรู้การสนับสนุนจาก องค์กร, วารสารมหาวิทยาลัยศิลปากร, ปีที่ 30 ฉบับที่ 2 ปี พ.ศ. 2553, หน้า 65-81.	ชัชวาล อรวงศ์ศุภทัต และศรัณย์ พิมพ์ทอง. ปัจจัยเชิงสาเหตุที่มีผลต่อความจงรักภักดีของ องค์การของวิศวกรสื่อสารโทรคมนาคมเจนเนอ เรชั่นวายในรัฐวิสาหกิจด้านสื่อสารโทรคมนาคม ไทย, วารสารวิชาการ มหาวิทยาลัยหอการค้า ไทย, ปีที่ 38 ฉบับที่ 3 เดือนกรกฎาคม - กันยายน 2561, หน้า 29-47.		

ลำดับ ที่	ชื่อผู้วิจัยและผู้ร่วมทุกท่าน	ชื่อบทความวิจัยที่ได้รับการอ้างอิง (ชื่อ บทความวิจัย ชื่อวารสารที่ตีพิมพ์ ปีที่ ฉบับที่ วัน-เดือน-ปี และเลขหน้า)	ชื่อบทความวิจัยที่นำไปอ้างอิง (ชื่อผู้วิจัย ชื่อ บทความวิจัยชื่อวารสารที่ตีพิมพ์ ปีที่ ฉบับที่ วัน- เดือน -ปี และเลขหน้า)	วัน-เดือน-ปีที่ได้รับอ้างอิง (cited)	หลักฐาน /ตารางประกอบ
56	สุวิมล วรรณวิฑิต, วรรณวีร์ บุญคุ้ม และนรินทร์ สังข์รักษา	การพัฒนาแบบแผนการจัดการศูนย์การเรียนรู้วิถี เมืองเพชรตามแนวทางปรัชญาของเศรษฐกิจ พอเพียง, Veridian E-Journal, ปีที่ 10 ฉบับที่ 2 เดือนพฤษภาคม - สิงหาคม 2560, หน้า 1657- 1674.	กิตติคุณ แสงนิล และสันติธร ภูริภักดี. การศึกษา แนวทางการบริหารจัดการเพื่อความยั่งยืนด้วย หลักปรัชญาเศรษฐกิจพอเพียง ของวิสาหกิจเพื่อ สังคม กรณีศึกษา สามพรานโมเดล โดยมูลนิธิ สังคมสุขใจ, Veridian E-Journal, ปีที่ 11 ฉบับที่ 1 เดือนมกราคม - เมษายน 2561, หน้า 168-182.		
57	ขวัญยิหาวา ไชยมาลา และอิสราภรณ์ ทนุผล	ความสัมพันธ์ระหว่างการทำควมรับผิดชอบต่อ สังคมกับผลการดำเนินงานขององค์กร, วารสาร สหศาสตร์ศรีปทุม, ปีที่ 3 ฉบับที่ 2 เดือนมิถุนายน - กันยายน 2560, หน้า 1-9.	วิไลวรรณ โพนศิริ และอำพล ชะโยมชัย. ความสัมพันธ์ระหว่างความรับผิดชอบต่อสังคม กับผลประกอบการทางการเงินของบริษัทจดทะเบียน ไทยในโครงการอุตสาหกรรมสีเขียว, วารสารวิชาการศรีปทุม ชลบุรี, ปีที่ 15 ฉบับที่ 1 เดือนกรกฎาคม - กันยายน 2561, หน้า 87-97.		
58	จุฑามาศ มีน้อย และดาวลอย กาญ จนมณีเสถียร	ความสัมพันธ์ระหว่างความฉลาดทางอารมณ์กับ ผลการปฏิบัติงานของเจ้าหน้าที่สรรพากรในเขต พื้นที่กรุงเทพมหานคร, Veridian E-Journal, ปีที่ 4 ฉบับที่ 1 เดือนมกราคม - เมษายน 2554, หน้า 567-579.	กิตติศักดิ์ แสงทอง, พุทธิวิมล คชรัตน์ และศิริ ลักษณ์ หนูทอง. บทบาทหน้าที่กับความฉลาด ทางอารมณ์ของกำนัน ผู้ใหญ่บ้าน อำเภอทุ่งสง จังหวัดนครศรีธรรมราช, วารสารการบริหาร ท้องถิ่น, ปีที่ 11 ฉบับที่ 2 ปี พ.ศ. 2561, หน้า 155-178.		
59	ประพล เปรมทองสุข	ปัจจัยส่วนประสมทางการตลาดที่ส่งผลต่อการ ตัดสินใจซื้อโฟมล้างหน้าแบบโคลน ของผู้บริโภค ในเขตกรุงเทพมหานคร, Veridian E-Journal, ปีที่ 9	กนกนภัส ตั้งใจไว้ศักดิ์ และชินโสณ วิสิฐนิจิกิจา. กระบวนการการตัดสินใจเลือกทำศัลยกรรม ตกแต่งเสริมจมูกด้วยซิลิโคนแมนทีส ในเขต		

ลำดับ ที่	ชื่อผู้วิจัยและผู้ร่วมทุกท่าน	ชื่อบทความวิจัยที่ได้รับการอ้างอิง (ชื่อ บทความวิจัย ชื่อวารสารที่ตีพิมพ์ ปีที่ ฉบับที่ วัน-เดือน-ปี และเลขหน้า)	ชื่อบทความวิจัยที่นำไปอ้างอิง (ชื่อผู้วิจัย ชื่อ บทความวิจัยชื่อวารสารที่ตีพิมพ์ ปีที่ ฉบับที่ วัน-เดือน-ปี และเลขหน้า)	วัน-เดือน-ปีที่ได้รับอ้างอิง (cited)	หลักฐาน /ตารางประกอบ
		ฉบับที่ 3 เดือนกันยายน - ธันวาคม 2559, หน้า 1027-1039.	กรุงเทพมหานคร, Veridian E-Journal, ปีที่ 11 ฉบับที่ 1 เดือนมกราคม - เมษายน 2561, หน้า 52-64.		
60	<u>มนัสสินี บุญมีศรีสง่า</u>	การให้ความหมายรูปแบบและกลยุทธ์การตลาด การท่องเที่ยวแบบดาร์กทัวร์ริซึม พื้นที่จังหวัด กาญจนบุรี, Veridian E-Journal, ปีที่ 8 ฉบับที่ 2 เดือนพฤษภาคม - สิงหาคม 2558, หน้า 571-592.	ลาวรรณ เหมพิจิตร และภิรัช รัตน์ต์. การ จัดการท่องเที่ยวเชิงสร้างสรรค์ของกลุ่มจังหวัด ภาคเหนือตอนล่าง 2, วารสารวิชาการและวิจัย สังคมศาสตร์, ปีที่ 13 ฉบับที่ 38 เดือนพฤษภาคม - สิงหาคม 2561, หน้า 75-88.		
61	<u>มนัสสินี บุญมีศรีสง่า</u>	การพัฒนารูปแบบและกลยุทธ์การตลาดการ ท่องเที่ยวเชิงรุกในแหล่งท่องเที่ยวที่มีบทเรียน จากความสูญเสีย อุบัติภัย และมรณภัย ใน ภูมิภาคตะวันตก ประเทศไทย, Veridian E- Journal, ปีที่ 8 ฉบับที่ 3 เดือนกันยายน - ธันวาคม 2558, หน้า 755-780.	ชัยรัช ศิริบรรพพิทักษ์, จินณพัช ปทุมพร และ ราณี อธิชัยกุล. ผลกระทบของการท่องเที่ยววิถี เมืองจากการขยายตัวของเมืองขอนแก่น ประเทศไทย, Veridian E-Journal, ปีที่ 11 ฉบับที่ 4 เดือนมกราคม - มิถุนายน 2561, หน้า 32-46.		
62	<u>มนัสสินี บุญมีศรีสง่า, ภาพิมล ปิ่นแก้ว และปาไลณี สกุลตั้งมณีรัตน์</u>	ปัจจัยที่ส่งผลต่อความพึงพอใจและพฤติกรรมของ นักท่องเที่ยวชาวไทยที่มีต่อตลาดจัดสรรสินค้าใน อำเภอหัวหิน จังหวัดประจวบคีรีขันธ์, Veridian E- Journal, ปีที่ 6 ฉบับที่ 1 เดือนมกราคม - เมษายน 2556, หน้า 648-660.	สิริภัทร โชติช่วง, นนทิภัก เพียรโรจน์, ณัฐมน ราชรักษ์ และวีระศักดิ์ คงฤทธิ์. ทักษะคนด้าน 7 Greens ที่มีผลต่อการรับรู้ภาพลักษณ์ด้านการ ท่องเที่ยวของนักท่องเที่ยวในเกาะสมุย, วารสาร บริหารธุรกิจ เศรษฐศาสตร์และการสื่อสาร, ปีที่ 13 ฉบับที่ 1 ปี พ.ศ. 2561, หน้า 124-136.		
63	<u>ศิระ ศรีโยธิน</u>	การสร้างแบรนด์ภายในองค์กร และความ	กัลยา สว่างคง และวิโรจน์ เจริญลักษณ์. กล		



ลำดับ ที่	ชื่อผู้วิจัยและผู้ร่วมทุกท่าน	ชื่อบทความวิจัยที่ได้รับการอ้างอิง (ชื่อ บทความวิจัย ชื่อวารสารที่ตีพิมพ์ ปีที่ ฉบับที่ วัน-เดือน-ปี และเลขหน้า)	ชื่อบทความวิจัยที่นำไปอ้างอิง (ชื่อผู้วิจัย ชื่อ บทความวิจัยชื่อวารสารที่ตีพิมพ์ ปีที่ ฉบับที่ วัน- เดือน -ปี และเลขหน้า)	วัน-เดือน-ปีที่ได้รับอ้างอิง (cited)	หลักฐาน /ตารางประกอบ
		ได้เปรียบเทียบในการแข่งขัน, Veridian E-Journal, ปีที่ 10 ฉบับที่ 2 เดือนพฤษภาคม - สิงหาคม 2560, หน้า 1011-1024.	ยุทธ์พันธ์มิตรทางธุรกิจ: ทางเลือกสำหรับ ผู้ประกอบการธุรกิจนำเที่ยวของไทย, Veridian E- Journal, ปีที่ 11 ฉบับที่ 1 เดือนมกราคม - เมษายน 2561, หน้า 150-167.		
64	<u>ศิริระ ศรีโยธิน</u>	การสื่อสารองค์กร: เครื่องมือสำคัญของนักการ ตลาดในยุค Thailand 4.0, Veridian E-Journal, ปีที่ 10 ฉบับที่ 3 เดือนกันยายน - ธันวาคม 2560, หน้า 1267-1276.	นิศาชล รัตนมณี และพิทักษ์ ศิริวงศ์. รูปแบบ กลยุทธ์ และการสื่อสารภาพลักษณ์ด้านความ รับผิดชอบต่อสังคมขององค์การภาครัฐและ ภาคเอกชนที่ปรากฏอยู่ในหนังสือพิมพ์ ประชาชาติธุรกิจ, Veridian E-Journal, ปีที่ 11 ฉบับที่ 1 เดือนมกราคม - เมษายน 2561, หน้า 597-615.		
65	<u>นพรัตน์ บุญเพียรผล</u>	แนวทางการพัฒนาคุณภาพบริการของธุรกิจ ร้านอาหารสำหรับนักท่องเที่ยวนานาชาติในเขต อำเภอหัวหิน จังหวัดประจวบคีรีขันธ์, Veridian E- Journal, ปีที่ 10 ฉบับที่ 1 เดือนมกราคม - เมษายน 2560, หน้า 61-76.	ญาณิศา เผื่อนเพาะ. ประเภทของร้านอาหารกับ คุณลักษณะผู้ประกอบการที่ประสบความสำเร็จ ในจังหวัดพระนครศรีอยุธยา, Veridian E-Journal, ปีที่ 11 ฉบับที่ 1 เดือนมกราคม - เมษายน 2561, หน้า 303-321.		
66	<u>ระชานนท์ ทวีผล, วิมลีน อภิชนเอก สิทธิ์, สุกฤษรา แสนคำหมื่น และธน พร ตั้งจิตรสำราญ</u>	ผลกระทบจากความเครียดต่อการปฏิบัติงานและ แนวทางการจัดการความเครียดของพนักงาน ระดับปฏิบัติการ กรณีศึกษา: โรงแรม เดอะ เซนต์ รีจิส กรุงเทพฯ, วารสารวิทยาการจัดการ มหาวิทยาลัยราชภัฏสวนสุนันทา, ปีที่ 2 ฉบับที่ 1	ระชานนท์ ทวีผล, ชีระวัฒน์ จันทิก และพิทักษ์ ศิริวงศ์. องค์ประกอบความเอาใจใส่พิเศษของ พนักงานบริการในโรงแรมประเภทบูติคประเทศ ไทย, วารสารวิทยาลัยดุสิตธานี, ปีที่ 12 ฉบับ พิเศษ เดือนพฤษภาคม 2561, หน้า 1-18.		

ลำดับ ที่	ชื่อผู้วิจัยและผู้ร่วมทุกท่าน	ชื่อบทความวิจัยที่ได้รับการอ้างอิง (ชื่อ บทความวิจัย ชื่อวารสารที่ตีพิมพ์ ปีที่ ฉบับที่ วัน-เดือน-ปี และเลขหน้า)	ชื่อบทความวิจัยที่นำไปอ้างอิง (ชื่อผู้วิจัย ชื่อ บทความวิจัยชื่อวารสารที่ตีพิมพ์ ปีที่ ฉบับที่ วัน- เดือน -ปี และเลขหน้า)	วัน-เดือน-ปีที่ได้รับอ้างอิง (cited)	หลักฐาน /ตารางประกอบ
		ปี พ.ศ. 2558, หน้า 29-42.			
67	คมกริช นันทะโรจพงษ์, <u>เฉลิมชัย กิตติศักดิ์นาวิน</u> และนลินณัฐ ดีสวัสดิ์	เครื่องมือการพัฒนางานองค์กรในยุคเศรษฐกิจดิจิทัล สำหรับการเป็นองค์กรที่มีขีดสมรรถนะสูง, วารสารบริหารธุรกิจ เศรษฐศาสตร์และการ สื่อสาร, ปีที่ 12 ฉบับที่ 2 เดือนกรกฎาคม - ธันวาคม 2560, หน้า 23-34.	ส.ศิริชัย นาคอุดม และรุ่งรวี จิตภักดี. ความสามารถในการแข่งขันของกิจการเพื่อ สังคมของประเทศไทย, วารสารบริหารธุรกิจ เศรษฐศาสตร์และการสื่อสาร, ปีที่ 13 ฉบับที่ 2 เดือนกรกฎาคม - ธันวาคม 2561, หน้า 111-120.		
68	กมลพิพัฒน์ ชนะสิทธิ์, <u>เฉลิมชัย กิตติ ศักดิ์นาวิน</u> และนลินณัฐ ดีสวัสดิ์	จริยธรรมในการตัดสินใจกับการพัฒนางานองค์กร, วารสารวิชาการมหาวิทยาลัยธนบุรี, ปีที่ 11 ฉบับ ที่ 26 เดือนกันยายน - ธันวาคม 2560, หน้า 142- 155.	วณิฎา ศิริวรสกุล และวัชรินทร์ อินทพรหม. รูปแบบการขับเคลื่อนนโยบายหมู่บ้านรักษาศีล 5 ให้ประสบความสำเร็จ, ปีที่ 12 ฉบับที่ 29 เดือน กันยายน - ธันวาคม 2561, หน้า 203-209.		
69	ลิขิตา เฉลิมพลโยธิน, <u>เฉลิมชัย กิตติ ศักดิ์นาวิน</u> และนลินณัฐ ดีสวัสดิ์	ภาวะผู้นำกับการพัฒนางานองค์กรโดยใช้หลักพรหม วิหาร 4, วารสารวิชาการมหาวิทยาลัยธนบุรี, ปีที่ 11 ฉบับที่ 26 เดือนกันยายน - ธันวาคม 2560, หน้า162-171.	ประกายทิพย์ พิชัย, ชซาพิมพ์ สัมม, วาสนา ดวงใจ, ผกาทิพย์ สุระบุตร และศลาฆนันท์ หงษ์ สวัสดิ์. การส่งเสริมคุณธรรมสำหรับเยาวชน โดย ใช้การเรียนรู้แบบร่วมมือและทีมเป็นฐาน, วารสารวิชาการมหาวิทยาลัยธนบุรี, ปีที่ 12 ฉบับ พิเศษ เดือนตุลาคม 2561, หน้า 117-126.		
70	สุภารัตน์ พิมลรัตนกานต์, <u>เฉลิมชัย กิตติศักดิ์นาวิน</u> และนลินณัฐ ดีสวัสดิ์	ปัจจัยด้านภาวะผู้นำการเปลี่ยนแปลงที่มีผลต่อ การพัฒนางานองค์กร, Veridian E-Journal, ปีที่ 10 ฉบับที่ 1 เดือนมกราคม - เมษายน 2560, หน้า 1643-1660.	รติรัตน์ วรวงษ์วุฒิไกร และสัมมา ธนินทรีย์. ภาวะ ผู้นำการเปลี่ยนแปลงของผู้บริหารที่ส่งผลต่อ วัฒนธรรมองค์การของโรงเรียนมัธยมศึกษา สังกัดสำนักงานเขตพื้นที่การศึกษามัธยมศึกษา เขต 7 จังหวัดปราจีนบุรี, Veridian E-Journal, ปีที่		

ลำดับ ที่	ชื่อผู้วิจัยและผู้ร่วมทุกท่าน	ชื่อบทความวิจัยที่ได้รับการอ้างอิง (ชื่อ บทความวิจัย ชื่อวารสารที่ตีพิมพ์ ปีที่ ฉบับที่ วัน-เดือน-ปี และเลขหน้า)	ชื่อบทความวิจัยที่นำไปอ้างอิง (ชื่อผู้วิจัย ชื่อ บทความวิจัยชื่อวารสารที่ตีพิมพ์ ปีที่ ฉบับที่ วัน- เดือน -ปี และเลขหน้า)	วัน-เดือน-ปีที่ได้รับอ้างอิง (cited)	หลักฐาน /ตารางประกอบ
			11 ฉบับที่ 1 เดือนมกราคม - เมษายน 2561, หน้า 895-909.		

ตารางที่ 2.3-8 บทความของอาจารย์ประจำหลักสูตรปริญญาเอกที่ได้รับการอ้างอิงในฐานข้อมูล Scopus ต่อจำนวนอาจารย์ประจำหลักสูตร

ลำดับ ที่	ชื่อผู้วิจัยและผู้ร่วมทุกท่าน	ชื่อบทความวิจัยที่ได้รับการอ้างอิง (ชื่อบทความ วิจัย ชื่อวารสารที่ตีพิมพ์ ปีที่ ฉบับที่ วัน-เดือน- ปี และเลขหน้า)	ชื่อบทความวิจัยที่นำไปอ้างอิง (ชื่อผู้วิจัย ชื่อ บทความวิจัยชื่อวารสารที่ตีพิมพ์ ปีที่ ฉบับที่ วัน- เดือน -ปี และเลขหน้า)	วัน-เดือน-ปีที่ได้รับอ้างอิง (cited)	หลักฐาน /ตารางประกอบ

สรุปผลการประเมินตนเอง องค์กรประกอบที่ 2 : การวิจัย

ตัวบ่งชี้	เป้าหมาย	ผลการดำเนินงาน	ผลการประเมิน
2.1	6 ข้อ	6 ข้อ	5 คะแนน
2.2	> 1: 70,000 บาท	1: 300,669.51	5 คะแนน
2.3	ร้อยละ 40	ร้อยละ 178.00	5 คะแนน

ผลการวิเคราะห์จุดเด่นและจุดที่ควรพัฒนา องค์กรประกอบที่ 2

จุดเด่น

1. คณะมีผลงานวิจัยที่ตีพิมพ์เผยแพร่ จำนวนมาก โดยเฉพาะในวารสาร TCI1, TCI2 ที่มีค่าน้ำหนักและคะแนนที่สูง
2. คณะได้รับแหล่งทุนสนับสนุนการวิจัยจากภายนอกคณะเป็นจำนวนมาก เมื่อเทียบกับแหล่งทุนภายใน คิดเป็นสัดส่วนประมาณ 13 : 1 แสดงให้เห็นถึงศักยภาพในการหาแหล่งทุนวิจัย
3. คณะมีการสนับสนุนผลิตผลงานวิจัย ทั้งในระดับและนานาชาติ ทั้งในรูปแบบของการสนับสนุนการเข้าร่วมอบรมด้านการวิจัย ค่าเดินทางในการนำเสนอผลงาน ค่าตีพิมพ์เผยแพร่และเงินรางวัลสนับสนุน ส่งผลให้มีผลงานวิจัยตีพิมพ์เผยแพร่จำนวนมากในปี 2561

จุดที่ควรพัฒนา

1. คณะควรยกระดับผลงานวิจัยที่ตีพิมพ์ในรายงานสืบเนื่อง ซึ่งมีค่าน้ำหนักค่อนข้างน้อย ให้ไปตีพิมพ์เผยแพร่ในวารสารที่มีค่าน้ำหนักสูงขึ้น เช่น TCI1 ,TCI2
2. ผลงานวิจัยเกิดการกระจุกตัวอยู่ที่อาจารย์บางท่าน คณะควรส่งเสริมให้อาจารย์ทุกท่านได้มีส่วนในการผลิตผลงาน

### องค์ประกอบที่ 3 การบริการวิชาการ

ตัวบ่งชี้ที่ 3.1 การบริการวิชาการแก่สังคม

ชนิดของตัวบ่งชี้ กระบวนการ

#### เกณฑ์การประเมิน

คะแนน 1	คะแนน 2	คะแนน 3	คะแนน 4	คะแนน 5
มีการดำเนินการ 1 ข้อ	มีการดำเนินการ 2 ข้อ	มีการดำเนินการ 3 - 4 ข้อ	มีการดำเนินการ 5 ข้อ	มีการดำเนินการ 6 ข้อ

ข้อ	เกณฑ์มาตรฐาน	การดำเนินการ	
		มี	ไม่มี
1	จัดทำแผนการบริการวิชาการประจำปีที่สอดคล้องกับความต้องการของสังคม และกำหนดตัวบ่งชี้วัดความสำเร็จในระดับแผนและโครงการบริการวิชาการแก่สังคมและเสนอกรรมการประจำคณะ เพื่อพิจารณาอนุมัติ	✓	
2	โครงการบริการวิชาการแก่สังคมตามแผน มีการจัดทำแผนการใช้ประโยชน์จากการบริการวิชาการเพื่อให้เกิดผลต่อการพัฒนานักศึกษา ชุมชน หรือสังคม	✓	
3	โครงการบริการวิชาการแก่สังคมในข้อ 1 อย่างน้อยต้องมีโครงการที่บริการแบบให้เปล่า	✓	
4	ประเมินความสำเร็จตามตัวบ่งชี้ของแผนและโครงการบริการวิชาการแก่สังคมในข้อ 1 และนำเสนอกรรมการประจำคณะ เพื่อพิจารณา	✓	
5	นำผลการประเมินตามข้อ 4 มาปรับปรุงแผนหรือพัฒนาการให้บริการวิชาการแก่สังคม	✓	
6	คณะมีส่วนร่วมในการบริการวิชาการแก่สังคมในระดับสถาบัน	✓	

ผลการประเมินตนเองปีที่แล้ว:	4	เกณฑ์ประเมิน :	3	คะแนน
ผลการประเมินตนเองครั้งนี้:	6	เกณฑ์ประเมิน :	5	คะแนน
เป้าหมายของปีนี้ :	6	ผลการดำเนินงาน	<input checked="" type="checkbox"/>	บรรลุเป้าหมาย
เป้าหมายปีต่อไป :	6	เกณฑ์ประเมิน :	5	คะแนน

ผลการดำเนินงานและผลการประเมินตนเอง:

1. จัดทำแผนการบริการวิชาการประจำปีที่สุดคล้องกับความต้องการของสังคมและกำหนดตัวบ่งชี้วัดความสำเร็จในระดับแผนและโครงการบริการวิชาการแก่สังคมและเสนอกรรมการประจำคณะเพื่อพิจารณาอนุมัติ

คณะวิทยาการจัดการ กำหนดนโยบายด้านบริการวิชาการ ไว้ในแผนยุทธศาสตร์ 4 ปี (ปีงบประมาณ 2560 – 2563) พันธกิจที่ 3 ส่งเสริมการบริการวิชาการเพื่อพัฒนา ชี้นำ และแก้ไขปัญหาของชุมชน สังคม และประเทศเพื่อการพัฒนาที่ยั่งยืน และเพื่อขับเคลื่อนพันธกิจให้บรรลุตามเป้าประสงค์ คณะฯ ได้แต่งตั้งกรรมการวิจัยและบริการวิชาการ ทำหน้าที่กำหนดแนวทางการจัดทำระบบและกลไก รูปแบบการดำเนินงาน วางแผน และกำหนดเป้าหมายในการให้บริการทางวิชาการที่แสวงหากำไร และไม่แสวงหากำไร การสนับสนุนการสร้างเครือข่ายความร่วมมือทางบริการวิชาการ

ในประจำปีการศึกษา 2561/ ปีงบประมาณ 2562 คณะกรรมการวิจัยและบริการวิชาการ ได้จัดทำแผนบริการวิชาการที่สุดคล้องกับความต้องการของชุมชนและสังคม โดยได้นำข้อเสนอแนะจากการจัดโครงการบริการวิชาการในปีการศึกษา 2560/ ปีงบประมาณ 2561 มาปรับปรุงและแก้ไขข้อบกพร่อง พร้อมทั้งกำหนดตัวบ่งชี้ความสำเร็จของแผนและโครงการบริการวิชาการ และเสนอคณะกรรมการประจำคณะวิทยาการจัดการเพื่อพิจารณาอนุมัติ จำนวน 27 โครงการ

2. โครงการบริการวิชาการแก่สังคมตามแผน มีการจัดทำแผนการใช้ประโยชน์จากการบริการวิชาการ เพื่อให้เกิดผลต่อการพัฒนานักศึกษา ชุมชน หรือสังคม

คณะวิทยาการจัดการ ได้กำหนดชุมชนเป้าหมาย เพื่อดำเนินการจัดทำแผนการบริการวิชาการ ประจำปีที่สุดคล้องกับความต้องการของชุมชนและสังคม พร้อมทั้งจัดทำแผนการใช้ประโยชน์จากการบริการวิชาการเพื่อพัฒนานักศึกษา ชุมชนและสังคม และนำมาบูรณาการกับการเรียนการสอนและการวิจัยในการดำเนินโครงการบริการวิชาการของแต่ละโครงการ คณะวิทยาการจัดการ มีโครงการบริการวิชาการแก่สังคม ประจำปีการศึกษา 2561/ปีงบประมาณ 2562 จำนวน 26 โครงการ โดยโครงการทั้งหมดได้วางแผนสำหรับการใช้ประโยชน์ เพื่อให้เกิดผลต่อการพัฒนานักศึกษา ชุมชน หรือสังคม ดังนี้

ชื่อโครงการ	แผนการใช้ประโยชน์	
	พัฒนานักศึกษา	พัฒนาชุมชน สังคม
โครงการพัฒนาอาหารพื้นถิ่นรสไทยแท้ (OTOP นวัตกรรม) ตามโครงการชุมชนท่องเที่ยว OTOP นวัตกรรม ในพื้นที่จังหวัดเพชรบุรี		✓
โครงการออกแบบและพัฒนากิจกรรมชุมชนท่องเที่ยว OTOP นวัตกรรม ในพื้นที่จำนวน 3 พื้นที่ 3 โครงการ ได้แก่พื้นที่อำเภอเมือง อำเภอชะอำ อำเภอบ้านแหลม จังหวัดเพชรบุรี		✓
โครงการเพิ่มประสิทธิภาพการผลิตและการบริการธุรกิจอุตสาหกรรมเกษตรแปรรูป (พื้นที่จังหวัดสมุทรสงคราม เพชรบุรี ประจวบคีรีขันธ์)		✓
โครงการค้นหาและสร้างมูลค่าเพิ่มจากอัตลักษณ์ เรื่องราว เรื่องเล่าของชุมชน	✓	✓

ชื่อโครงการ	แผนการใช้ประโยชน์	
	พัฒนานักศึกษา	พัฒนาชุมชน สังคม
โครงการกิจกรรมให้คำปรึกษาแนะนำด้านการพัฒนาผลิตภัณฑ์บนพื้นฐานทาง ทุนวัฒนธรรมและภูมิปัญญาให้มีอัตลักษณ์ที่โดดเด่น (ภาคกลาง ภาคใต้)	✓	✓
โครงการประเมินศักยภาพและความต้องการของชุมชนเพื่อการพัฒนาที่ยั่งยืน"	✓	✓
โครงการเพื่อติดตามผลตรวจสอบสภาพเศรษฐกิจและสังคมตามแผนปฏิบัติ ราชการและติดตามตรวจสอบผลกระทบสิ่งแวดล้อม โครงการอ่างเก็บน้ำบ้านป่า ละอู อันเนื่องมาจากพระราชดำริ อำเภอหัวหิน จังหวัดประจวบคีรีขันธ์"		✓
โครงการจัดอบรมหลักสูตรระยะสั้นภาษาอังกฤษ (English for MICE)	✓	✓
โครงการ IProgram 2019 (ศึกษาดูงานและแลกเปลี่ยนประสบการณ์ในธุรกิจ ด้าน "Incentive"	✓	
โครงการอบรมเชิงปฏิบัติการการจัดการท่องเที่ยวเชิงนิเวศสำหรับชุมชน	✓	✓
โครงการอบรมยุวมัคคุเทศก์ จังหวัดเพชรบุรี	✓	✓
โครงการน้องแยกแลกยิ้ม	✓	✓
โครงการส่งเสริมธุรกิจประมงพื้นบ้าน	✓	✓
โครงการค่ายจิตอาสาโรงเรียนบ้านหนองไถ่เลื่อน	✓	✓
โครงการศึกษาดูงานจัดสวัสดิการชุมชน	✓	✓
โครงการศิลปากรอาสาเพื่อผู้ป่วยนอนติดเตียง	✓	✓
โครงการศิลปากรจิตอาสา จัดหาถุงผ้าเพื่อโรงพยาบาล	✓	✓
โครงการจิตอาสาพัฒนาชุมชนสู่การพัฒนาทักษะชีวิต	✓	✓
โครงการจิตอาสาช่วยงานโรงพยาบาล	✓	✓
โครงการหมอนหลอดเพื่อผู้ป่วยติดเตียง	✓	✓
โครงการจิตอาสา : ค่ายสถานีน้ำใจ ครั้งที่ 3	✓	✓
โครงการพี่สอน น้องทำ เติบโตป่า เคาริตมลพิษ เด็กศิลป์บัญชี ทำดีเป็นตำนาน	✓	✓
โครงการกล่องนมก็รมได้	✓	✓

### 3. โครงการบริการวิชาการแก่สังคมในข้อ 1 อย่างน้อยต้องมีโครงการที่บริการแบบให้เปล่า

ในปีการศึกษา 2561 /ปีงบประมาณ 2562 คณะวิทยาการจัดการ จัดโครงการบริการวิชาการ  
จำนวน 1 โครงการ เป็นโครงการต่อเนื่อง โดยเป็นโครงการบริการวิชาการแบบให้เปล่า ซึ่งคณะวิทยาการ  
จัดการ ได้รับจัดสรรงบประมาณแผ่นดิน หมวดเงินอุดหนุนทั่วไป โครงการบริการวิชาการแก่ชุมชน ซึ่งเป็น  
โครงการบริการวิชาการที่ได้รับจัดสรรงบประมาณอย่างต่อเนื่องมากกว่า 5 ปี

โดยในปีการศึกษา 2561 /ปีงบประมาณ 2562 คณะได้จัดโครงการอบรมยุวมัคคุเทศก์ จังหวัด  
เพชรบุรี ในระหว่างวันที่ 24-26 พฤษภาคม 2562 ณ อุทยานประวัติศาสตร์พระนครคีรี อำเภอเมือง จังหวัด  
เพชรบุรี งบประมาณทั้งสิ้น 240,000 บาท เพื่อเสริมสร้างความรู้ความเข้าใจเกี่ยวกับการพัฒนาการท่องเที่ยว

และงานมัคคุเทศก์ เป็นการปลูกฝังจิตสำนึกในการอนุรักษ์และรักษาทรัพยากรการท่องเที่ยวอย่างยั่งยืนและต่อเนื่อง สอดคล้องกับนโยบายการส่งเสริมการท่องเที่ยวของประเทศจากงบประมาณแผ่นดิน

อีกทั้งคณะวิทยาการจัดการ ได้จัดโครงการ “น้องแยกแกลยืม” ในวันที่ 22 พฤศจิกายน 2561 ณ โรงเรียนบ้านหนองคร้า ตำบลหินเหล็กไฟ อำเภอหัวหิน จังหวัดประจวบคีรีขันธ์ จากงบประมาณเงินรายได้ คณะฯ จำนวน 13,000 บาท เพื่อสร้างความรู้ความเข้าใจเกี่ยวกับการคัดแยกขยะอย่างถูกวิธีแก่นักเรียนระดับประถมศึกษาโรงเรียนบ้านหนองคร้า

#### **4. ประเมินความสำเร็จตามตัวบ่งชี้ของแผนและโครงการบริการวิชาการแก่สังคมในข้อ 1 และ นำเสนอกรรมการประจำคณะ เพื่อพิจารณา**

คณะมีการประเมินความสำเร็จตามตัวบ่งชี้ของแผนและโครงการบริการวิชาการแก่สังคมของแต่ละโครงการที่ได้มีการดำเนินการ ผ่านกรรมการวิจัยและบริการวิชาการเพื่อเสนอต่อกรรมการประจำคณะ วิทยาการจัดการ โดยหลังจากดำเนินการเสร็จสิ้น มีการติดตามประเมินประโยชน์หรือผลกระทบของโครงการ และคณะได้จัดทำสรุปความสำเร็จของแผนการดำเนินงานโครงการบริการวิชาการแก่สังคม ประจำปีงบประมาณ 2562 เพื่อเสนอแก่ผู้บริหารและแจ้งให้ที่ประชุมคณะกรรมการประจำคณะพิจารณาเพื่อหาแนวทางปรับปรุงพัฒนาต่อไป

#### **5. นำผลการประเมินตามข้อ 4 มาปรับปรุงแผนหรือพัฒนาการให้บริการวิชาการสังคม**

คณะวิทยาการจัดการได้นำผลการประเมินตามที่ระบุไว้ตั้งข้อที่ 4 โดยได้นำผลการประเมินทั้งหมด มาเป็นข้อมูลในการปรับปรุงแผนบริการวิชาการสังคม ประจำปีการศึกษา 2562/ปีงบประมาณ 2563

#### **6. คณะมีส่วนร่วมในการบริการวิชาการแก่สังคมในระดับสถาบัน**

คณะวิทยาการจัดการมีส่วนร่วมในการบริการวิชาการแก่สังคมในระดับสถาบัน โดยมหาวิทยาลัย ร่วมกับ 8 คณะวิชาจัดโครงการบริการวิชาการ จำนวน 2 โครงการ

- โครงการพัฒนาอาหารพื้นถิ่นรสไทยแท้ (OTOP นวัตวิถี) ตามโครงการชุมชนท่องเที่ยว OTOP นวัตวิถี ในพื้นที่จังหวัดเพชรบุรี

- โครงการออกแบบและพัฒนากิจกรรมชุมชนท่องเที่ยว OTOP นวัตวิถี ในพื้นที่ จำนวน 3 พื้นที่ ได้แก่ อำเภอเมือง อำเภอชะอำ และอำเภอบ้านแหลม จังหวัดเพชรบุรี



## รายการเอกสารหลักฐาน

หมายเลข	รายการเอกสารหลักฐาน
วก.3.1.1-1	แผนบริการวิชาการ ปีการศึกษา 2561/ปีงบประมาณ 2562
วก.3.1.1-2	โครงการพัฒนาอาหารพื้นถิ่นรสไทยแท้ (OTOP นวัตกรรม) ตามโครงการชุมชนท่องเที่ยว OTOP นวัตกรรมในพื้นที่จังหวัดเพชรบุรี
วก.3.1.1-3	โครงการออกแบบและพัฒนากิจกรรมชุมชนท่องเที่ยว OTOP นวัตกรรม ในพื้นที่อำเภอชะอำ จังหวัดเพชรบุรี
วก.3.1.1-4	โครงการออกแบบและพัฒนากิจกรรมชุมชนท่องเที่ยว OTOP นวัตกรรม ในพื้นที่อำเภอเมืองเพชรบุรี จังหวัดเพชรบุรี
วก.3.1.1-5	โครงการออกแบบและพัฒนากิจกรรมชุมชนท่องเที่ยว OTOP นวัตกรรม ในพื้นที่อำเภอบ้านแหลม จังหวัดเพชรบุรี
วก.3.1.1-6	โครงการเพิ่มประสิทธิภาพการผลิตและการบริการธุรกิจอุตสาหกรรมเกษตรแปรรูป (พื้นที่จังหวัดสมุทรสงคราม เพชรบุรี ประจวบคีรีขันธ์)
วก.3.1.1-7	โครงการค้นหาและสร้างมูลค่าเพิ่มจากอัตลักษณ์ เรื่องราว เรื่องเล่าของชุมชน
วก.3.1.1-8	โครงการกิจกรรมให้คำปรึกษาแนะนำด้านการพัฒนาผลิตภัณฑ์บนพื้นฐานทางทุนวัฒนธรรมและภูมิปัญญาให้มีอัตลักษณ์ที่โดดเด่น (ภาคกลาง ภาคใต้)
วก.3.1.1-9	โครงการประเมินศักยภาพและความต้องการของชุมชนเพื่อการพัฒนาที่ยั่งยืน"
วก.3.1.1-10	โครงการเพื่อติดตามผลตรวจสอบสภาพเศรษฐกิจและสังคมตามแผนปฏิบัติการและติดตามตรวจสอบผลกระทบสิ่งแวดล้อม โครงการอ่างเก็บน้ำบ้านป่าละอู อันเนื่องมาจากพระราชดำริ อำเภอหัวหิน จังหวัดประจวบคีรีขันธ์"
วก.3.1.1-11	โครงการจัดอบรมหลักสูตรระยะสั้นภาษาอังกฤษ (English for MICE)
วก.3.1.1-12	โครงการถ่ายทอดความรู้อุตสาหกรรมไมซ์ และอีเว้นท์ให้กับครูแนะแนว (สพฐ.) เขตภาคกลาง
วก.3.1.1-13	โครงการอบรมหลักสูตรการวิจัยในชั้นเรียนระดับปฐมวัยและหลักสูตรการวิจัยในชั้นเรียนระดับการศึกษาระดับขั้นพื้นฐาน
วก.3.1.1-14	โครงการ IProgram 2019 (ศึกษาดูงานและแลกเปลี่ยนประสบการณ์ในธุรกิจด้าน "Incentive")
วก.3.1.1-15	โครงการอบรมเชิงปฏิบัติการการจัดการท่องเที่ยวเชิงนิเวศสำหรับชุมชน
วก.3.1.1-16	โครงการอบรมยุวมัคคุเทศก์ จังหวัดเพชรบุรี
วก.3.1.1-17	โครงการส่งเสริมธุรกิจประมงพื้นบ้าน
วก.3.1.1-18	โครงการน้องแยกแลกยิ้ม
วก.3.1.1-19	โครงการค่ายจิตอาสาโรงเรียนบ้านหนองไถ่เถื่อน
วก.3.1.1-20	โครงการศึกษาดูงานจัดสวัสดิการชุมชน
วก.3.1.1-21	ศิลปากรอาสาเพื่อผู้ป่วยนอนติดเตียง
วก.3.1.1-22	ศิลปากรจิตอาสา จัดหาถุงผ้าเพื่อโรงพยาบาล
วก.3.1.1-23	โครงการจิตอาสาพัฒนาชุมชนสู่การพัฒนาทักษะชีวิต
วก.3.1.1-24	จิตอาสาช่วยงานโรงพยาบาล
วก.3.1.1-25	โครงการหมอนหลอดเพื่อผู้ป่วยติดเตียง

หมายเลข	รายการเอกสารหลักฐาน
วก.3.1.1-26	จิตอาสา : ค่ายสถานีน้ำใจ ครั้งที่ 3
วก.3.1.1-27	พี่สอน น้องทำ เติบโตป่า เคารดิมลพิษ เด็กศิลป์บัญชี ทำดีเป็นตำนาน
วก.3.1.1-28	กล่องนมก็รมได้
วก.3.1.3-1	โครงการบริการวิชาการแบบให้เปล่า จำนวน 2 โครงการ <ul style="list-style-type: none"> <li>- โครงการอบรมยุวมัคคุเทศก์ จังหวัดเพชรบุรี</li> <li>- โครงการน้องแยกแลกเปลี่ยน</li> </ul>
วก.3.1.4-1	การประเมินความสำเร็จของแผนและโครงการ
วก.3.1.5-1	แผนบริการวิชาการสังคม คณะวิทยาการจัดการ ปีการศึกษา 2562 /ปีงบประมาณ 2563
วก.3.1.6-1	โครงการพัฒนาอาหารพื้นถิ่นรสไทยแท้ (OTOP นวัตกรรม) ตามโครงการชุมชนท่องเที่ยว OTOP นวัตกรรมในพื้นที่จังหวัดเพชรบุรี
วก.3.1.6-2	โครงการออกแบบและพัฒนากิจกรรมชุมชนท่องเที่ยว OTOP นวัตกรรม ในพื้นที่ จำนวน 3 พื้นที่ ได้แก่ อำเภอเมือง อำเภอชะอำ และอำเภอบ้านแหลม จังหวัดเพชรบุรี

### สรุปผลการประเมินตนเอง องค์กรประกอบที่ 3 : การบริการวิชาการ

ตัวบ่งชี้	เป้าหมาย	ผลการดำเนินงาน	ผลการประเมิน
3.1	6 ข้อ	6 ข้อ	5 คะแนน

### ผลการวิเคราะห์จุดเด่นและจุดที่ควรพัฒนา องค์กรประกอบที่ 3

#### จุดเด่น

- คณะมีการจัดทำแผนการบริการวิชาการประจำปีสอดคล้องความต้องการของสังคม โดยมีการดำเนินโครงการบริการวิชาการอย่างต่อเนื่อง โดยเฉพาะโครงการยุวมัคคุเทศก์ มีความสอดคล้องกับนโยบายของท่องเที่ยวของจังหวัด และโครงการน้องแยกแลกเปลี่ยน ที่เป็นโครงการที่บูรณาการการเรียนการสอนกับบริการวิชาการสู่ชุมชน

#### จุดที่ควรพัฒนา

-

## องค์ประกอบที่ 4 การทำนุบำรุงศิลปะและวัฒนธรรม

ตัวบ่งชี้ที่ 4.1 ระบบและกลไกการทำนุบำรุงศิลปะและวัฒนธรรม

ชนิดของตัวบ่งชี้ กระบวนการ

### เกณฑ์การประเมิน

คะแนน 1	คะแนน 2	คะแนน 3	คะแนน 4	คะแนน 5
มีการดำเนินการ 1 ข้อ	มีการดำเนินการ 2 ข้อ	มีการดำเนินการ 3 - 4 ข้อ	มีการดำเนินการ 5 ข้อ	มีการดำเนินการ 6 - 7 ข้อ

ข้อ	เกณฑ์มาตรฐาน	การดำเนินการ	
		มี	ไม่มี
1	กำหนดผู้รับผิดชอบในการทำนุบำรุงศิลปะและวัฒนธรรม	✓	
2	จัดทำแผนด้านทำนุบำรุงศิลปะและวัฒนธรรม และกำหนดตัวบ่งชี้วัดความสำเร็จตามวัตถุประสงค์ของแผน รวมทั้งจัดสรรงบประมาณเพื่อให้สามารถดำเนินการได้ตามแผน	✓	
3	กำกับติดตามให้มีการดำเนินงานตามแผนด้านทำนุบำรุงศิลปะและวัฒนธรรม	✓	
4	ประเมินความสำเร็จตามตัวบ่งชี้ที่วัดความสำเร็จตามวัตถุประสงค์ของแผนด้านทำนุบำรุงศิลปะและวัฒนธรรม	✓	
5	นำผลการประเมินไปปรับปรุงแผนหรือกิจกรรมด้านทำนุบำรุงศิลปะและวัฒนธรรม	✓	
6	เผยแพร่กิจกรรมหรือการบริการด้านทำนุบำรุงศิลปะและวัฒนธรรมต่อสาธารณชน	✓	
7	กำหนดหรือสร้างมาตรฐานด้านศิลปะและวัฒนธรรมซึ่งเป็นที่ยอมรับในระดับชาติ	✓	

ผลการประเมินตนเองปีที่แล้ว:	4	เกณฑ์ประเมิน :	3	คะแนน
ผลการประเมินตนเองครั้งนี้:	7	เกณฑ์ประเมิน :	5	คะแนน
เป้าหมายของปีนี้ :	7	ผลการดำเนินงาน	<input checked="" type="checkbox"/>	บรรลุเป้าหมาย
เป้าหมายปีต่อไป :	7	เกณฑ์ประเมิน :	5	คะแนน

**ผลการดำเนินงานและผลการประเมินตนเอง:**

**1. กำหนดผู้รับผิดชอบในการทำนุบำรุงศิลปะและวัฒนธรรม**

คณะวิทยาการจัดการ ดำเนินการจัดทำแผนด้านทำนุบำรุงศิลปะและวัฒนธรรม มีการแต่งตั้งคณะกรรมการศิลปวัฒนธรรม เพื่อเป็นผู้รับผิดชอบ โดยมีหน้าที่ในการประสานงานการดำเนินการด้านทำนุบำรุงศิลปะและวัฒนธรรมของคณะฯ

**2. จัดทำแผนด้านทำนุบำรุงศิลปะและวัฒนธรรม และกำหนดตัวบ่งชี้วัดความสำเร็จตามวัตถุประสงค์ของแผน รวมทั้งจัดสรรงบประมาณเพื่อให้สามารถดำเนินการได้ตามแผน**

คณะวิทยาการจัดการ มีการจัดทำแผนทำนุบำรุงศิลปะและวัฒนธรรม ในระยะเวลา 5 ปี (พ.ศ. 2560 – 2564) จากแผนยุทธศาสตร์ที่ 4 ของคณะวิทยาการจัดการ คือ การอนุรักษ์และส่งเสริมศิลปวัฒนธรรม ภูมิปัญญาท้องถิ่น ทรัพยากรธรรมชาติ ให้เกิดคุณค่า มูลค่าด้วยองค์ความรู้ด้านการจัดการ โดยกำหนดเป้าประสงค์ของแผนไว้ คือ การบูรณาการศิลปวัฒนธรรม ภูมิปัญญาท้องถิ่นสู่การจัดการเรียนการสอน เสริมสร้างขีดความสามารถของนักศึกษาและชุมชนในการสร้างมูลค่า และคุณค่าจากศิลปวัฒนธรรม และมีตัวชี้วัดความสำเร็จของแผนจำนวน 2 ตัว ดังนี้ 1) จำนวนโครงการการอนุรักษ์ ส่งเสริม และสร้างคุณค่าศิลปวัฒนธรรม 2) ร้อยละ 80 ของนักศึกษาและบุคลากรที่เข้าร่วมโครงการ/กิจกรรมในการทำนุบำรุงศิลปวัฒนธรรมต่อจำนวนนักศึกษาและบุคลากรทั้งหมด

**3. กำกับติดตามให้มีการดำเนินงานตามแผนด้านทำนุบำรุงศิลปะและวัฒนธรรม**

คณะวิทยาการจัดการ มีการกำกับติดตามให้มีการดำเนินงานตามแผนด้านทำนุบำรุงศิลปะและวัฒนธรรม โดยมีการรายงานติดตามทำนุบำรุงศิลปะและวัฒนธรรม เป็นรอบระยะเวลา 6 เดือน มีการประเมินติดตามความสำเร็จของวัตถุประสงค์โครงการ

**4. ประเมินความสำเร็จตามตัวบ่งชี้ที่วัดความสำเร็จตามวัตถุประสงค์ของแผนด้านทำนุบำรุงศิลปะและวัฒนธรรม**

ในปีการศึกษา 2561 คณะวิทยาการจัดการ ได้ดำเนินการจัดกิจกรรมด้านทำนุบำรุงศิลปะและวัฒนธรรม โดยบรรลุวัตถุประสงค์ตัวชี้วัดของแผน และทุกโครงการมีระดับความพึงพอใจของผู้เข้าร่วมโครงการไม่น้อยกว่า 3.51 ทั้งนี้มีการรายงานผลการดำเนินงานและผลการประเมินความสำเร็จตามตัวชี้วัดความสำเร็จของแผน เสนอที่ประชุมคณะกรรมการประจำคณะวิทยาการจัดการพิจารณาต่อไป

**5. นำผลการประเมินไปปรับปรุงแผนหรือกิจกรรมด้านทำนุบำรุงศิลปะและวัฒนธรรม**

คณะกรรมการศิลปวัฒนธรรมของคณะฯ จัดทำรายงานสรุปผลการดำเนินงาน ปัญหา และอุปสรรค เสนอที่ประชุม แจ้งคณะกรรมการดำเนินโครงการแต่ละกิจกรรมทราบ และร่วมกันหาแนวทางปรับปรุงแผน และกิจกรรมด้านทำนุบำรุงศิลปะและวัฒนธรรม

- ปรับปรุงกิจกรรม ในปีการศึกษา 2561 ให้มีความหลากหลายและตอบโจทย์ยุทธศาสตร์
- เพิ่มช่วงระยะเวลาในการประชาสัมพันธ์ให้นานขึ้น และมีความหลากหลายของช่องทางการประชาสัมพันธ์เพื่อเข้าถึงกลุ่มนักศึกษา อาจารย์ และบุคลากร

**6. เผยแพร่กิจกรรมหรือการบริการด้านทำนุบำรุงศิลปะและวัฒนธรรมต่อสาธารณชน**

คณะวิทยาการจัดการจัดการจัดกิจกรรมการทำนุบำรุงศิลปะและวัฒนธรรม โดยมีการเผยแพร่กิจกรรมด้านทำนุบำรุงศิลปะและวัฒนธรรมต่อสาธารณชนในรูปแบบต่างๆ อาทิ การส่งเสริมนักศึกษาเข้าร่วมการแข่งขันการจัดกิจกรรมซึ่งเปิดโอกาสให้แก่ผู้สนใจทั่วไปและชุมชนเข้าร่วม การจัดกิจกรรมร่วมกับหน่วยงานอื่น ๆ ตลอดจนการสนับสนุนให้คณาจารย์เผยแพร่ความรู้ด้านศิลปะและวัฒนธรรมต่อชุมชน สังคม ร่วมกับนักศึกษา โดยได้เผยแพร่กิจกรรมด้านทำนุบำรุงศิลปะและวัฒนธรรมต่อสาธารณชน 3 ช่องทาง ได้แก่ 1) ผ่านทางเว็บไซต์คณะวิทยาการจัดการ งานประชาสัมพันธ์ การเผยแพร่ภาพกิจกรรม 2) เฟสบุ๊กของฝ่ายกิจการนักศึกษาคณะวิทยาการจัดการ และ3) จอโทรทัศน์เพื่อการประชาสัมพันธ์ในมหาวิทยาลัยศิลปากร วิทยาเขตสารสนเทศเพชรบุรี อาทิเช่น

- โครงการวันคล้ายสถาปนามหาวิทยาลัยศิลปกร โดยคณะฯ ร่วมจัดกิจกรรมเพื่อแนะนำประชาสัมพันธ์ และนำเสนอความโดดเด่นของคณะ ในโครงการ Faculty of Management Science Open House 2018 เพื่อประชาสัมพันธ์หลักสูตรและเป็นสื่อกลางในการถ่ายทอดความเป็นคณะวิทยาการจัดการ ตลอดจนความสำเร็จในภารกิจที่ผ่านมาของคณะฯ อันจะนำมาซึ่งความน่าเชื่อถือ ชื่อเสียง และภาพลักษณ์ที่ดีต่อไป

- โครงการส่งเสริมการแต่งกายผ้าไทยร่วมสมัย สืบสานวัฒนธรรมไทย เพื่อร่วมอนุรักษ์และสืบสานวัฒนธรรมด้านการแต่งกายด้วยผ้าไทย และปลูกฝังศิลปะประเพณีและวัฒนธรรมอันดีของไทย

- โครงการสืบสานวัฒนธรรม ทำบุญเลี้ยงพระ ปีใหม่ 2562 เพื่อสืบสานวัฒนธรรมอันดีของไทย การคงไว้ซึ่งพระพุทธศาสนาและความเป็นสิริมงคลแก่บุคลากรคณะ รวมทั้งปลูกจิตสำนึกให้บุคลากรมีคุณธรรม จริยธรรม และเห็นคุณค่าความเป็นไทย

- โครงการศิลปวัฒนธรรม “นิทรรศการเผยแพร่วัฒนธรรม รำลึก 237 ปี กรุงรัตนโกสินทร์ เพื่อส่งเสริมกิจกรรมด้าน ศิลปวัฒนธรรม นิทรรศการเผยแพร่วัฒนธรรม รำลึก 237 ปี กรุงรัตนโกสินทร์ ให้กับนักศึกษาและบุคคลทั่วไป ได้มีความรู้และความเข้าใจศิลปวัฒนธรรมในช่วงดังกล่าว

- โครงการ เทศน์มหาชาติ เพื่อให้ศึกษามีส่วนร่วมอนุรักษ์ประเพณีและวัฒนธรรมไทย และได้ฝึกประสบการณ์ในการจัดงานกิจกรรม

## 7. กำหนดหรือสร้างมาตรฐานด้านศิลปะและวัฒนธรรมซึ่งเป็นที่ยอมรับในระดับชาติ

คณะวิทยาการจัดการ มีนักศึกษาหลักสูตรบริหารธุรกิจบัณฑิต สาขาวิชาการจัดการโรงแรม ได้รับรางวัลเหรียญทอง การแข่งขันเยาวชนนานาชาติ The Belt and Road International Skills Competition 2019 ณ เมือง ฉงชิ่ง สาธารณรัฐประชาชนจีน เมื่อวันที่ 26 – 31 พฤษภาคม 2562

## รายการเอกสารหลักฐาน

หมายเลข	รายการเอกสารหลักฐาน
วก.4.1.1-1	คำสั่งแต่งตั้งคณะกรรมการศิลปวัฒนธรรม
วก.4.1.2-1	แผนการทำงานบำรุงศิลปะและวัฒนธรรม คณะวิทยาการจัดการ มหาวิทยาลัยศิลปากร ประจำปีการศึกษา 2561/ ปีงบประมาณ 2562
วก.4.1.3-1	รายงานผลการดำเนินงานแผนทำงานบำรุงศิลปะและวัฒนธรรม ปีงบประมาณ พ.ศ.2562/ปีการศึกษา 2561 (รอบ 6 เดือน)
วก.4.1.4-1	รายงานผลการดำเนินงานแผนทำงานบำรุงศิลปะและวัฒนธรรม ปีงบประมาณ พ.ศ.2562/ปีการศึกษา 2561
วก.4.1.4-2	ผลการประเมินความสำเร็จตามตัวชี้วัดความสำเร็จของแผน
วก.4.1.6-1	เว็บไซต์คณะวิทยาการจัดการ งานประชาสัมพันธ์ การเผยแพร่ภาพกิจกรรม เฟสบุ๊กของฝ่ายกิจการนักศึกษาคณะวิทยาการจัดการ จอโทรทัศน์เพื่อการประชาสัมพันธ์
วก.4.1.6-2	โครงการส่งเสริมการแต่งกายผ้าไทยร่วมสมัย สืบสานวัฒนธรรมไทย
วก.4.1.6-3	โครงการสืบสานวัฒนธรรม ทำบุญเลี้ยงพระ ปีใหม่ 2562
วก.4.1.6-4	โครงการศิลปวัฒนธรรม “นิทรรศการเผยแพร่วัฒนธรรม รำลึก 237 ปี กรุงรัตนโกสินทร์
วก.4.1.6-5	โครงการ เทศน์มหาชาติ
วก.4.1.6-6	โครงการวันคล้ายวันสถาปนามหาวิทยาลัยศิลปากร ประจำปี พ.ศ.2561
วก.4.1.7-1	หน้าเว็บไซต์คณะวิทยาการจัดการ

## สรุปผลการประเมินตนเอง องค์กรประกอบที่ 4 : การทำงานบำรุงศิลปะและวัฒนธรรม

ตัวบ่งชี้	เป้าหมาย	ผลการดำเนินงาน	ผลการประเมิน
4.1	7 ข้อ	7 ข้อ	5 คะแนน

## ผลการวิเคราะห์จุดเด่นและจุดที่ควรพัฒนา องค์กรประกอบที่ 4

### จุดเด่น

1. คณะมีการส่งเสริมและสนับสนุนให้นักศึกษามีส่วนร่วมในการทำงานบำรุงศิลปะและวัฒนธรรม
2. คณะมีการจัดสรรงบประมาณในการจัดโครงการเพื่อส่งเสริมการทำงานบำรุงศิลปะและวัฒนธรรม

### จุดที่ควรพัฒนา

1. การจัดทำแผนระยะยาวด้านการทำด้านทำงานบำรุงศิลปะและวัฒนธรรม รวมถึงการกำหนด

เป้าหมายของแผนให้ชัดเจน

## องค์ประกอบที่ 5 การบริหารจัดการ

ตัวบ่งชี้ที่ 5.1 การบริหารของคณะเพื่อการกำกับติดตามผลลัพธ์ตามพันธกิจ กลุ่มสถาบัน และเอกลักษณ์ของคณะ

ชนิดของตัวบ่งชี้ กระบวนการ

เกณฑ์การประเมิน

คะแนน 1	คะแนน 2	คะแนน 3	คะแนน 4	คะแนน 5
มีการดำเนินการ 1 ข้อ	มีการดำเนินการ 2 ข้อ	มีการดำเนินการ 3 - 4 ข้อ	มีการดำเนินการ 5 - 6 ข้อ	มีการดำเนินการ 7 ข้อ

ข้อ	เกณฑ์มาตรฐาน	การดำเนินการ	
		มี	ไม่มี
1	พัฒนาแผนกลยุทธ์จากผลการวิเคราะห์ SWOT โดยเชื่อมโยงกับวิสัยทัศน์ของคณะ และสอดคล้องกับวิสัยทัศน์ของคณะ สถาบัน รวมทั้งสอดคล้องกับกลุ่มสถาบัน และเอกลักษณ์ของคณะ และพัฒนาไปสู่แผนกลยุทธ์ทางการเงินและแผนปฏิบัติการประจำปีตามกรอบเวลาเพื่อให้บรรลุผลตามตัวบ่งชี้และเป้าหมายของแผนกลยุทธ์และเสนอผู้บริหารระดับสถาบันเพื่อพิจารณาอนุมัติ	✓	
2	ดำเนินการวิเคราะห์ข้อมูลทางการเงินที่ประกอบไปด้วยต้นทุนต่อหน่วยในแต่ละหลักสูตร สัดส่วนค่าใช้จ่ายเพื่อพัฒนานักศึกษา อาจารย์ บุคลากร การจัดการเรียนการสอน อย่างต่อเนื่อง เพื่อวิเคราะห์ความคุ้มค่าของการบริหาร หลักสูตร ประสิทธิภาพ ประสิทธิผลในการผลิตบัณฑิต และโอกาสในการแข่งขัน	✓	
3	ดำเนินงานตามแผนบริหารความเสี่ยง ที่เป็นผลจากการวิเคราะห์และระบุปัจจัยเสี่ยงที่เกิดจากปัจจัยภายนอก หรือปัจจัยที่ไม่สามารถควบคุมได้ที่ส่งผลต่อการดำเนินงานตามพันธกิจของคณะและให้ระดับความเสี่ยงลดลงจากเดิม	✓	
4	บริหารงานด้วยหลักธรรมาภิบาลอย่างครบถ้วนทั้ง 10 ประการที่แสดงผลการดำเนินงานอย่างชัดเจน	✓	
5	ค้นหาแนวปฏิบัติที่ดีจากความรู้ทั้งที่มีอยู่ในตัวบุคคล ทักษะของผู้มีประสบการณ์ตรง และแหล่งเรียนรู้อื่นๆ ตามประเด็นความรู้ อย่างน้อยครอบคลุมพันธกิจด้านการผลิตบัณฑิตและด้านการวิจัย จัดเก็บอย่างเป็นระบบโดยเผยแพร่ออกมาเป็นลายลักษณ์อักษรและนำมาปรับใช้ในการปฏิบัติงานจริง	✓	
6	การกำกับติดตามผลการดำเนินงานตามแผนการบริหารและแผนพัฒนาบุคลากรสายวิชาการและสายสนับสนุน	✓	
7	ดำเนินงานด้านการประกันคุณภาพการศึกษาภายในตามระบบและกลไกที่	✓	

ข้อ	เกณฑ์มาตรฐาน	การดำเนินการ	
		มี	ไม่มี
	เหมาะสมและสอดคล้องกับพันธกิจและพัฒนาการของคณะที่ได้ปรับให้การดำเนินงานด้านการประกันคุณภาพเป็นส่วนหนึ่งของการบริหารงานคณะตามปกติที่ประกอบด้วย การควบคุมคุณภาพ การตรวจสอบคุณภาพ และการประเมินคุณภาพ		

ผลการประเมินตนเองปีที่แล้ว:	7	เกณฑ์ประเมิน :	5	คะแนน
ผลการประเมินตนเองครั้งนี้:	7	เกณฑ์ประเมิน :	5	คะแนน
เป้าหมายของปีนี้ :	7	ผลการดำเนินงาน	<input checked="" type="checkbox"/>	บรรลุเป้าหมาย
เป้าหมายปีต่อไป :	7	เกณฑ์ประเมิน :	5	คะแนน

#### ผลการดำเนินงานและผลการประเมินตนเอง:

1. พัฒนาแผนกลยุทธ์จากผลการวิเคราะห์ SWOT โดยเชื่อมโยงกับวิสัยทัศน์ของคณะและสอดคล้องกับวิสัยทัศน์ของคณะ สถาบัน รวมทั้งสอดคล้องกับกลุ่มสถาบันและเอกลักษณ์ของคณะและพัฒนาไปสู่แผนกลยุทธ์ทางการเงินและแผนปฏิบัติการประจำปีตามกรอบเวลาเพื่อให้บรรลุผลตามตัวบ่งชี้และเป้าหมายของแผนกลยุทธ์และเสนอผู้บริหารระดับสถาบันเพื่อพิจารณาอนุมัติ

คณะผู้บริหารของคณะฯ ได้จัดทำแผนยุทธศาสตร์การพัฒนาคณะฯ พ.ศ. 2560-2563 มีกระบวนการเริ่มต้นจากการวิเคราะห์ SWOT Analysis เพื่อทราบ ถึงปัญหา อุปสรรค จุดแข็ง และจุดอ่อน ของคณะฯ เพื่อนำข้อมูลดังกล่าวมาจัดทำแผนของคณะฯ ซึ่งแผนยุทธศาสตร์ประกอบไปด้วย 6 ยุทธศาสตร์ ได้แก่ ยุทธศาสตร์ที่ 1 ด้านการจัดการศึกษา ยุทธศาสตร์ที่ 2 ด้านการวิจัยและสร้างสรรค์ ยุทธศาสตร์ที่ 3 ด้านบริการวิชาการ ยุทธศาสตร์ที่ 4 ด้านทำนุบำรุงศิลปวัฒนธรรม ยุทธศาสตร์ที่ 5 ด้านการบริหารจัดการ และ ยุทธศาสตร์ที่ 6 ด้านความเป็นสากล โดยมีการกำหนดตัวชี้วัดของแผนฯ พ.ศ. 2560-2563 ทั้งสิ้น 41 ตัวชี้วัด มีการวัดค่าความสำเร็จของแผนฯ แต่ละยุทธศาสตร์ เป้าหมายร้อยละ 80 ทุกประเด็นยุทธศาสตร์ และกำหนดผู้รับผิดชอบในแต่ละยุทธศาสตร์ เมื่อวันที่ 13 ตุลาคม 2559 และได้รับการอนุมัติแผนยุทธศาสตร์ของคณะฯ ในการประชุมสภามหาวิทยาลัยศิลปากร วันที่ 19 ตุลาคม 2559 ทางคณะฯ จึงได้นำแผนยุทธศาสตร์ของคณะฯ มาใช้เป็นแนวทางในการจัดทำแผนปฏิบัติการของคณะฯ ประจำปี

คณบดีคณะวิทยาการจัดการ ได้นำเสนอแนวทางในการพัฒนาคณะฯ ในปี 2561 เสนอต่อที่ประชุมคณะวิทยาการจัดการ ในการประชุมสัมมนาคณะวิทยาการจัดการประจำปี 2561 เพื่อให้บุคลากรของคณะฯ รับทราบว่าคณะฯ จะมีแนวทางในการพัฒนาคณะฯ ในปี 2561 ไปในแนวทางใดบ้าง เพื่อให้ผลการดำเนินงานของคณะดำเนินการไปตามแนวทางที่ได้ตั้งไว้

คณะฯ ได้จัดทำแผนกลยุทธ์ทางการเงินรองรับแผนยุทธศาสตร์ของคณะฯ เพื่อให้สามารถดำเนินการได้บรรลุเป้าหมายที่วางไว้ในแผนกลยุทธ์ทางการเงิน นั้นได้แสดงถึงแผนทรัพยากรทางการเงิน แนวทางในการจัดหาทรัพยากรด้านการเงิน แนวทางการพิจารณาจัดการงบประมาณ และการประเมินทรัพยากรที่ต้องจัดหา



สำหรับการดำเนินการตามกลยุทธ์ รวมถึงตัวชี้วัดและเป้าหมายการดำเนินงานตามกลยุทธ์ที่เกี่ยวกับการเงิน โดยคณะฯ มีแนวทางในการจัดหาทรัพยากรด้านการเงิน หลักเกณฑ์การจัดสรร การวางแผนใช้เงินและควบคุมการเงินและการบริหารการเงิน แหล่งงบประมาณจากงบประมาณแผ่นดินและงบประมาณเงินรายได้

**2. ดำเนินการวิเคราะห์ข้อมูลทางการเงินที่ประกอบไปด้วยต้นทุนต่อหน่วยในแต่ละหลักสูตร สัดส่วนค่าใช้จ่ายเพื่อพัฒนานักศึกษา อาจารย์ บุคลากร การจัดการเรียนการสอนอย่างต่อเนื่องเพื่อวิเคราะห์ความคุ้มค่าของการบริหารหลักสูตร ประสิทธิภาพ ประสิทธิผลในการผลิตบัณฑิต และโอกาสในการแข่งขัน**

คณะวิทยาการจัดการ มีการวิเคราะห์ต้นทุนต่อหน่วยทุกหลักสูตร และรายงานผลการดำเนินงานของคณะฯ อย่างสม่ำเสมอ เพื่อวิเคราะห์ความคุ้มค่าของการบริหารหลักสูตร ในการประชุมคณะกรรมการประจำคณะฯ การวิเคราะห์ต้นทุนต่อหน่วยทุกหลักสูตร ประจำปีการศึกษา 2561 พบว่า มีหลักสูตรที่เปิดการเรียนการสอน จำนวน 14 หลักสูตร โดยในภาพรวมมีต้นทุนต่อหน่วยลดลง จำนวน 4 หลักสูตร เมื่อเทียบกับปีการศึกษา 2560 ทั้งนี้หลักสูตรบริหารธุรกิจดุสิตบัณฑิตเป็นหลักสูตรใหม่ และเปิดรับนักศึกษาในภาคการศึกษาภายหลัง ซึ่งมีนักศึกษาสมัครเข้าศึกษาไม่ตรงตามเป้าหมายที่กำหนด จึงชะลอการเปิดภาคเรียน ทำให้หลักสูตรบริหารธุรกิจดุสิตบัณฑิตไม่มีต้นทุนต่อหลักสูตร เนื่องจากใช้งบประมาณจากส่วนกลางคณะฯ ในการดำเนินงาน รายละเอียดดังนี้

ลำดับ	ชื่อหลักสูตร	ต้นทุนต่อหน่วยต่อหลักสูตรต่อ นักศึกษาเต็มเวลา(FTES)	
		ปีการศึกษา 2560	ปีการศึกษา 2561
1	หลักสูตรศิลปศาสตรบัณฑิต สาขาวิชาการจัดการการท่องเที่ยว	71,758.22	75,380.14
2	หลักสูตรศิลปศาสตรบัณฑิต สาขาวิชาการจัดการชุมชน	78,943.73	76,122.65
3	หลักสูตรบริหารธุรกิจบัณฑิต สาขาวิชาการตลาด	63,730.56	76,765.26
4	หลักสูตรบริหารธุรกิจบัณฑิต สาขาวิชาการจัดการโรงแรม	80,346.90	74,372.88
5	หลักสูตรบริหารธุรกิจบัณฑิต สาขาวิชาการจัดการธุรกิจและภาษา	64,246.77	76,342.81
6	หลักสูตรบริหารธุรกิจบัณฑิต สาขาวิชาการจัดการนวัตกรรมทางธุรกิจ	67,909.20	77,403.64
7	หลักสูตรรัฐประศาสนศาสตรบัณฑิต สาขาวิชารัฐประศาสนศาสตร์	65,198.10	75,861.57
8	หลักสูตรบริหารธุรกิจบัณฑิต สาขาวิชาการจัดการงานนิทรรศการและงานอีเว้นท์	58,788.26	79,346.93
9	หลักสูตรบัญชีบัณฑิต	62,119.29	78,425.70
10	หลักสูตรศิลปศาสตรมหาบัณฑิต สาขาวิชาการจัดการภาครัฐและภาคเอกชน	345,596.63	84,549.89
11	หลักสูตรบริหารธุรกิจมหาบัณฑิต	109,487.82	85,972.33
12	หลักสูตรปรัชญาดุษฎีบัณฑิต สาขาวิชาการจัดการ	84,594.77	85,992.34
13	หลักสูตรบริหารธุรกิจมหาบัณฑิต สาขาวิชาการจัดการนวัตกรรมทางธุรกิจ	-	104,120.63
14	หลักสูตรรัฐประศาสนศาสตรดุษฎีบัณฑิต	-	183,750.00
15	หลักสูตรบริหารธุรกิจดุสิตบัณฑิต	-	-

### 3. ดำเนินงานตามแผนบริหารความเสี่ยงที่เป็นผลจากการวิเคราะห์และระบุปัจจัยเสี่ยงที่เกิดจากปัจจัยภายนอก หรือปัจจัยที่ไม่สามารถควบคุมได้ที่ส่งผลกระทบต่อการทำงานตามพันธกิจของคณะและให้ระดับความเสี่ยงลดลงจากเดิม

คณะวิทยาการจัดการมีการดำเนินงานตามแผนบริหารความเสี่ยงที่เป็นผลจากการวิเคราะห์และระบุปัจจัยเสี่ยงที่เกิดจากปัจจัยภายนอก หรือปัจจัยที่ไม่สามารถควบคุมได้ที่ส่งผลกระทบต่อการทำงานตามพันธกิจของคณะและให้ระดับความเสี่ยงลดลงจากเดิมได้ 9 เรื่อง จากทั้งหมด 19 เรื่อง

#### 1. ความเสี่ยงด้านการพัฒนาหลักสูตร ได้แก่

1.1 เรื่องจำนวนบุคลากรสายวิชาการไม่สอดคล้องและเพียงพอต่อการพัฒนาหลักสูตร และมีคุณภาพไม่ตรงตามสาขาวิชา คณะได้ดำเนินการสนับสนุนให้บุคลากรสายวิชาการศึกษาต่อในสาขาที่ขาดแคลน โดยปีนี้มีผู้ลาศึกษาต่อจำนวน 6 ราย โอกาสในการเกิดความเสี่ยงจากระดับปานกลางอยู่ในระดับต่ำ เนื่องจากสามารถผลักดันและส่งเสริมให้บุคลากรมีคุณภาพสูงขึ้น แนวทางจัดการยังคงให้ความสำคัญในการติดตามความก้าวหน้าต่อไป

1.2 เรื่องอาจารย์ยังขาดความรู้ความเข้าใจ การจัดทำหลักสูตรตามแนวทาง OBE และระบบการประเมินแบบ AUN-QA ซึ่งจะเริ่มใช้ในปีการศึกษา 2562 คณะฯจัดโครงการอบรมบุคลากรเชิงปฏิบัติการ เรื่อง “การพัฒนาคุณภาพหลักสูตร: AUN QA Implementation and Gap Analysis” เมื่อวันที่ 5-6 มิถุนายน 2562 โอกาสในการเกิดความเสี่ยงลดลง จากระดับปานกลางอยู่ในระดับต่ำ เนื่องจากอาจารย์มีความรู้ความเข้าใจมากขึ้น แต่ยังมีประเด็นที่ต้องศึกษาเพิ่มเติม แนวทางจัดการยังคงให้ความสำคัญในการจัดการอบรมเชิงปฏิบัติการต่อไป

1.3 หลักสูตรใหม่เปิดไม่ทันตามแผนงาน คณะติดตามปรับแก้เพื่อให้หลักสูตรใหม่เปิดทันตามแผนฯ โอกาสในการเกิดความเสี่ยงจากระดับสูงมากอยู่ในระดับสูง เนื่องจากอยู่ระหว่างดำเนินการทางระบบ แนวทางจัดการยังคงให้ความสำคัญในการติดตามความก้าวหน้าต่อไป

2. ความเสี่ยงด้านการผลิตบัณฑิต เรื่องการมีส่วนร่วมของศิษย์เก่าในการพัฒนาการจัดการเรียนการสอนกับคณะฯ ยังมีน้อย คณะฯ ได้เพิ่มช่องทางให้ศิษย์เก่าได้มีส่วนร่วมในการพัฒนาการจัดการเรียนการสอน โอกาสในการเกิดความเสี่ยงจากระดับสูงมากอยู่ในระดับสูง โอกาสในการเกิดความเสี่ยงลดลง เนื่องจากศิษย์เก่าได้มีโอกาสเข้ามามีส่วนร่วมในการเรียนการสอนมากขึ้น โดยมีการทำแบบสำรวจความต้องการที่จะพัฒนาการเรียนการสอนจากศิษย์เก่า

#### 3. ความเสี่ยงด้านคุณภาพของสภาพแวดล้อมการเรียนรู้ ได้แก่

3.1 เรื่องการพัฒนาคุณภาพของการให้บริการและสภาพแวดล้อมให้เอื้อต่อความต้องการของบัณฑิตในการเรียนรู้และส่งเสริมคุณภาพชีวิตต้องดำเนินการอย่างต่อเนื่อง คณะฯ จัดซื้อครุภัณฑ์โต๊ะเก้าอี้ที่เหมาะสมสำหรับการเรียนรู้ ที่เมืองทองธานี และพัฒนาระบบเทคโนโลยีสารสนเทศในพื้นที่คณะฯ เมืองทองธานี โอกาสในการเกิดความเสี่ยงจากระดับปานกลางอยู่ในระดับต่ำ เนื่องจากสามารถพัฒนาสภาพแวดล้อมให้เอื้อต่อความต้องการฯ แนวทางจัดการยังคงให้ความสำคัญในการดำเนินการอย่างต่อเนื่อง

3.2 เรื่องอาคารสถานที่และสภาพแวดล้อมเป็นแบบรวมศูนย์ไม่เอื้ออำนวยต่อการพัฒนาการเรียนการสอนในบางหลักสูตร คณะฯ ได้พัฒนาพื้นที่สำหรับแหล่งเรียนรู้นอกห้องเรียน บริเวณโถงอาคารเรียนรวม 1 และพัฒนาระบบสารสนเทศเพื่อการสื่อสารระหว่างวิทยาเขตสารสนเทศเพชรบุรี และเมืองทองธานี โอกาสในการเกิดความเสียหายอยู่ในระดับลดลง เนื่องจากสามารถพัฒนาสภาพแวดล้อมให้เอื้อต่อความต้องการฯ แนวทางจัดการยังคงให้ความสำคัญในการดำเนินการอย่างต่อเนื่อง

4. ความเสี่ยงด้านการพัฒนาบุคลากร เรื่องการสื่อสารภายในองค์กรและภายนอกองค์กร คณะฯ พัฒนาระบบสารสนเทศเพื่อการสื่อสารระหว่างวิทยาเขตสารสนเทศเพชรบุรี และเมืองทองธานี โอกาสในการเกิดความเสียหายลดลงจากระดับปานกลางอยู่ในระดับต่ำ คณะฯ จึงมีแนวทางในการให้ความสำคัญในการควบคุมความเสี่ยงต่อไป

5. ความเสี่ยงด้านความปลอดภัย เรื่องการดำเนินงานเกี่ยวกับระบบความปลอดภัยของอาคารและทรัพย์สินของคณะฯ และหน่วยงานยังต้องดำเนินการให้เป็นระบบ โดยคณะฯ ติดตั้งและปรับปรุงระบบรักษาความปลอดภัยโดยกล้องวงจรปิด โอกาสในการเกิดความเสียหายจากระดับสูงมาก ลดลงอยู่ในระดับปานกลาง เนื่องจากสามารถสอดส่องดูแลความปลอดภัยได้ตลอดเวลา คณะฯ มีแนวทางในการให้ความสำคัญในการควบคุมความเสี่ยงต่อไป

6. ความเสี่ยงด้านการวิจัยและบริการวิชาการ เรื่องผลงานวิชาการงานวิจัยและบทบาทของคณาจารย์ประจำในเชิงวิชาการที่สามารถตอบสนองความต้องการและแก้ไขปัญหาของชุมชนยังมีน้อย ซึ่งคณะฯ ได้จัดสรรทุนเพื่อสนับสนุนการวิจัยร่วมกับชุมชนและท้องถิ่นเพื่อการพัฒนาที่ยั่งยืน "คณะฯ จัดโครงการบริการวิชาการที่เป็นความร่วมมือระหว่างคณะฯ กับหน่วยงานภายนอกมหาวิทยาลัย "คณะฯ จัดโครงการบริการวิชาการยุวมัคคุเทศก์ จังหวัดเพชรบุรี" "คณะฯ จัดโครงการบริการวิชาการสาขาวิชารัฐประศาสนศาสตร์" โอกาสในการเกิดความเสียหายจากระดับสูงมาก ลดลงอยู่ในระดับสูง เนื่องจากสามารถบริการวิชาที่ตอบสนองความต้องการของชุมชนได้เพิ่มขึ้น โดยคณะฯ ยังคงดำเนินการต่อไป

ซึ่งคณะฯ ยังคงติดตามประเมินผลความเสี่ยงต่างๆ ต่อไป และจะบริหารจัดการความเสี่ยงในเรื่องต่างๆ ที่ความเสี่ยงยังคงอยู่ในระดับเดิมต่อไป

#### 4. บริหารงานด้วยหลักธรรมาภิบาลอย่างครบถ้วนทั้ง 10 ประการที่อธิบายการดำเนินงานอย่างชัดเจน

ผู้บริหารคณะวิทยาการจัดการจัดการนอกเหนือจากการบริการองค์กรตามนโยบายและแผนที่กำหนดไว้ ยังคำนึงถึงสภาพแวดล้อมและปัจจัยอื่น ที่เป็นประโยชน์ต่อองค์กรเป็นสำคัญ ผู้มีส่วนได้ส่วนเสีย โดยยึดหลักธรรมาภิบาล 10 ประการมาใช้ในการบริหารงานที่ดี

1) หลักประสิทธิผล (Effectiveness) คณะฯ มีการบริหารงานเพื่อให้บรรลุวัตถุประสงค์และเป้าหมายของแผนปฏิบัติ พร้อมทั้งติดตามประเมินผลการดำเนินงานอย่างต่อเนื่อง

2) หลักประสิทธิภาพ (Efficiency) ผู้บริหารสนับสนุนให้บุคลากรนำระบบเทคโนโลยีสารสนเทศของคณะฯ มาใช้ในการบริหารจัดการและเพิ่มความเร็วในการเข้าถึงข้อมูล เพื่อให้คณะฯ สามารถใช้

ทรัพยากรได้อย่างมีประสิทธิภาพสูงสุด ทั้งด้านต้นทุน แรงงาน ระยะเวลา และการพัฒนาขีดความสามารถในการปฏิบัติราชการตามพันธกิจ ประกอบด้วย

- สารสนเทศหลักสูตร <http://www.cloud.ms.su.ac.th/HTCOMNET>
- สารสนเทศผู้สำเร็จการศึกษาและภาวะการมีงานทำ  
<http://www.ms.su.ac.th/Default.aspx?tabid=111&language=th-TH>
- ระบบงานวิจัยและงานสร้างสรรค์คณะวิทยาการจัดการ  
<http://www.ms.su.ac.th/Default.aspx?tabid=100&language=th-TH>
- ระบบเครือข่ายสังคมออนไลน์ <https://www.facebook.com/mssilpakorn/>
- ระบบเอกสารอิเล็กทรอนิกส์ <http://doc.su.ac.th/DocClient/>

3) หลักการตอบสนอง (Responsiveness) และ 4) หลักการรับผิดชอบ (Accountability) ในปีการศึกษา 2561 คณะแสดงความรับผิดชอบต่อพันธกิจด้วยการให้บริการวิชาการแก่สังคมและการวิจัย โดยได้รับความเชื่อมั่นและความไว้วางใจจากหน่วยงานภายนอกที่สนับสนุนงบประมาณ และสามารถตอบสนองต่อความคาดหวังหรือความต้องการของประชาชนผู้รับบริการ และผู้มีส่วนได้ส่วนเสียที่มีความหลากหลายและมีความแตกต่างกัน สามารถสรุปข้อมูลได้ ดังนี้

งานบริการวิชาการแก่สังคม ประจำปีงบประมาณ 2562

1. โครงการอบรมหลักสูตรระยะสั้นภาษาอังกฤษ (English for MICE) เป็นโครงการภายใต้การดำเนินงานของโครงการการตั้งศูนย์เครือข่ายด้านการศึกษาไมซ์ในภูมิภาค (กลาง) ในการสร้างความรู้ความเข้าใจให้กับผู้ที่ทำงานในอุตสาหกรรมไมซ์ในระดับปฏิบัติการสายงานช่างไฟฟ้า ช่างก่อสร้างคหุหา หรือเจ้าหน้าที่ระดับปฏิบัติการในอุตสาหกรรมไมซ์ตลอดจน นักศึกษาที่สนใจอุตสาหกรรมไมซ์ โดยการฝึกอบรมครั้งนี้ เพื่อเป็นการรองรับเรื่องการมีมาตรฐานฝีมือแรงงานใน สาขาช่างไฟฟ้าไมซ์ และผู้ปฏิบัติการในสายงานอื่นที่เกี่ยวข้อง เพื่อพัฒนาให้ความรู้ทักษะด้านภาษาอังกฤษของอุตสาหกรรมไมซ์ (English Technical Term for MICE) ในการรองรับงานในระดับนานาชาติต่อไป งบประมาณในการดำเนินการ 100,000 บาท ระยะเวลาดำเนินโครงการ ระหว่างเดือนตุลาคม 2561 ถึงเดือนมิถุนายน 2562

2. โครงการถ่ายทอดความรู้อุตสาหกรรมไมซ์ และอีเว้นท์ให้กับครูแนะแนว (สพฐ.) เขตภาคกลาง ร่วมกับสำนักงานส่งเสริมการจัดการประชุมและนิทรรศการ (องค์การมหาชน) หรือ สสปน. ในการเป็นศูนย์เครือข่ายด้านการศึกษาไมซ์ภูมิภาคกลาง (MICE Academic Cluster- Central Region) เพื่อเสริมสร้างความรู้ ความเข้าใจ และรู้จักอุตสาหกรรมไมซ์ และอีเว้นท์ให้กับครูแนะแนว (สพฐ.) เขตภาคกลาง และเพื่อให้อาจารย์แนะแนวของโรงเรียนในเขตภาคกลาง สามารถให้คำแนะนำในสาขาวิชาและวิชาชีพนี้ได้ งบประมาณในการดำเนินการ 350,000 บาท ระยะเวลาดำเนินโครงการ ระหว่างเดือนมีนาคม 2562

3. โครงการ I Program 2019 (ศึกษาดูงานและแลกเปลี่ยนประสบการณ์ในธุรกิจด้าน “Incentive”) เป็นการจัดการศึกษาดูงานนอกสถานที่และแลกเปลี่ยนประสบการณ์ในธุรกิจด้าน Incentive ณ ฮอกไกโด ประเทศญี่ปุ่น เป็นอีกแนวทางหนึ่งที่ MICE Academic Cluster ภาคกลาง ได้ดำเนินการจัด

ให้กับนักศึกษาที่ศึกษาในศาสตร์ที่เกี่ยวข้องและมุ่งหวังที่จะประกอบวิชาชีพในอุตสาหกรรม MICE ส่งเสริมให้นักศึกษาได้เพิ่มพูนประสบการณ์ต่างๆ และเปิดมุมมองด้านธุรกิจ MICE โดยเฉพาะธุรกิจที่เกี่ยวข้องกับ Incentive Travel เป็นอย่างดี งบประมาณในการดำเนินการ 150,000 บาท ระยะเวลาดำเนินโครงการ ระหว่างวันที่ 8-17 มิถุนายน 2562

4. โครงการฝึกอบรมปฏิบัติการด้วย CIE Approach “การวิจัยในชั้นเรียนและพัฒนาเด็ก ศูนย์พัฒนาเด็กเล็ก” เป็นโครงการภายใต้ความร่วมมือทางวิชาการร่วมกับกรมส่งเสริมการปกครองท้องถิ่น เพื่อให้ผู้รับการฝึกอบรมมีความรู้และทักษะเกี่ยวกับการวิจัยในชั้นเรียน พัฒนาความสามารถในการจัดการเรียนการสอน และสามารถนำประสบการณ์ที่ได้รับจากการฝึกอบรมไปปรับใช้ในการทำงาน รวมถึงสร้างจิตสำนึกด้านคุณธรรมจริยธรรมในการปฏิบัติตน โดยคำนึงถึงประโยชน์ขององค์กรและประชาชนเป็นหลัก งบประมาณในการดำเนินการ 1,071,000 บาท ระยะเวลาดำเนินโครงการ ระหว่างวันที่ 4 – 19 มีนาคม 2562

5. โครงการอบรมเชิงปฏิบัติการจัดการท่องเที่ยวเชิงนิเวศสำหรับชุมชน เป็นโครงการบริการวิชาการ โดยสาขาวิชาการจัดการชุมชน คณะวิทยาการจัดการ มหาวิทยาลัยศิลปากร ร่วมกับองค์การระหว่างประเทศเพื่อการอนุรักษ์ธรรมชาติ เพื่อเปิดโอกาสให้ตัวแทนชุมชนท่องเที่ยวเชิงนิเวศในพื้นที่ คือ พื้นที่นาเกลือ ตำบลโคกขาม อำเภอเมือง จังหวัดสมุทรสาคร ที่เป็นถิ่นอาศัยของนกชายเลนปานซ็อน และพื้นที่ตำบลนาคา อำเภอสุขสำราญ จังหวัดระนอง กับ ตำบลกระ อำเภอกูระบุรี จังหวัดพังงา ที่เป็นถิ่นอาศัยของพลับพลึงธารใน ได้เข้าร่วมอบรมเพื่อส่งเสริมให้เกิดมัคคุเทศก์ (ไกด์) ท้องถิ่น เสริมสร้างความรู้ด้านทักษะการพูดในที่สาธารณะ และการพัฒนาบุคลิกภาพ งบประมาณดำเนินการ 203,000 บาท

6. โครงการอบรมยุวมัคคุเทศก์ จังหวัดเพชรบุรี ประจำปีงบประมาณ พ.ศ. 2562 เป็นโครงการบริการวิชาการของสาขาวิชาการจัดการการท่องเที่ยว และสาขาวิชาการจัดการโรงแรม คณะวิทยาการจัดการ มหาวิทยาลัยศิลปากรร่วมกับการท่องเที่ยวแห่งประเทศไทย จังหวัดเพชรบุรี เพื่อเปิดโอกาสให้นักเรียนในระดับชั้นประถมศึกษา และชั้นมัธยมศึกษา โรงเรียนในจังหวัดเพชรบุรี จำนวน 5 แห่ง อาทิ โรงเรียนบ้านดอกระดก โรงเรียนโตนดหลวงวิทยา โรงเรียนพุกาวาย โรงเรียนหุบกะพง และโรงเรียนบ้านดอนขุนห้วยได้เข้าร่วมอบรมการเป็นมััคคุเทศก์ฝึกหัด ณ อุทยานประวัติศาสตร์พระนครคีรี อำเภอเมือง จังหวัดเพชรบุรี งบประมาณดำเนินการ 240,000 บาท ระหว่างวันที่ 24-26 พฤษภาคม 2562

7. โครงการกิจกรรมให้คำปรึกษาแนะนำด้านการพัฒนาผลิตภัณฑ์บนพื้นฐานทางทุนวัฒนธรรมและภูมิปัญญาให้มีอัตลักษณ์ที่โดดเด่น (ภาคกลาง ภาคใต้) เป็นโครงการที่ได้รับการสนับสนุนงบประมาณจาก กรมส่งเสริมอุตสาหกรรม เพื่อให้คณะวิทยาการจัดการ มหาวิทยาลัยศิลปากร ได้จัดโครงการเพื่อส่งเสริมการนำทุนทางวัฒนธรรมและภูมิปัญญาไทยมาประยุกต์ใช้ในการพัฒนาผลิตภัณฑ์ชุมชน ให้เกิดมูลค่าเพิ่ม และสร้างอัตลักษณ์ที่โดดเด่นแก่สินค้าไทย งบประมาณดำเนินการ 11,730,000 บาท

งานวิจัย ประจำปีงบประมาณ 2562

1. โครงการวิจัยเรื่อง โครงการค้นหาและสร้างมูลค่าเพิ่มจากอัตลักษณ์ เรื่องราว เรื่องเล่าของชุมชน งบประมาณดำเนินการ 9,250,000 บาท ระยะเวลาดำเนินโครงการระหว่าง 28 กันยายน 2561 – 26 มีนาคม 2562

2. โครงการวิจัยเรื่อง การสำรวจข้อมูลเชิงพื้นที่ด้านการมีส่วนร่วมของประชาชนในชุมชน โดยรอบตลาดน้ำดำเนินสะดวก จังหวัดราชบุรี งบประมาณดำเนินการ 375,000 บาท ระยะเวลาดำเนินโครงการระหว่าง 17 มกราคม – 17 สิงหาคม 2562

3. โครงการวิจัยเรื่อง โครงการส่งเสริมพัฒนาทักษะอาชีพเพื่อเตรียมความพร้อมของนักเรียนระดับมัธยมศึกษาสู่ผู้ประกอบการรุ่นใหม่อย่างสร้างสรรค์ งบประมาณดำเนินการ 982,000 บาท ระยะเวลาดำเนินโครงการระหว่าง 1 ตุลาคม 2561 – 30 กันยายน 2562

4. โครงการวิจัยเรื่อง โครงการวิจัยปัจจัยเชิงสาเหตุที่มีอิทธิพลต่อการกระจายรายได้ของกลุ่มประเทศรายได้ปานกลางและความเกี่ยวข้องของดัชนีชี้วัดธรรมาภิบาล : การสร้างแนวทางลดความเหลื่อมล้ำของประเทศไทยภายใต้หลักฐานระดับสากล งบประมาณดำเนินการ 80,000 บาท ระยะเวลาดำเนินโครงการระหว่าง 17 เมษายน – 30 ธันวาคม 2562

5) หลักความโปร่งใส (Transparency) และ 6) หลักการมีส่วนร่วม (Participation) ผู้บริหารคณะมีความมุ่งมั่นบริหารงานตามหลักความโปร่งใสและหลักการมีส่วนร่วม โดยกำหนดให้มีผู้แทนบุคลากรภายในคณะ มีส่วนร่วมเป็นคณะกรรมการประจำคณะ เพื่อให้มีโอกาสรับทราบ ติดตาม และตรวจสอบการบริหารงานของคณะฯ นอกจากนี้ ยังกำหนดให้มีบุคคลภายนอกคณะฯ ร่วมเป็นกรรมการ ซึ่งเป็นการเปิดโอกาสให้ตัวแทนของบุคลากรได้มีส่วนร่วมในการกำหนดนโยบาย ทิศทางการบริหารงาน รวมถึงรับทราบและตรวจสอบการดำเนินงานของผู้บริหารคณะได้อย่างโปร่งใส และเพื่อสนับสนุนการดำเนินงานตามหลักความโปร่งใส คณะกำหนดให้มีการตรวจสอบพัสดุ/ครุภัณฑ์ เป็นประจำทุกปี โดยมีการแต่งตั้งคณะกรรมการตรวจสอบภายในประจำคณะจากบุคลากรในหน่วยงาน

7) หลักการกระจายอำนาจ (Decentralization) ผู้บริหารคณะ มีการบริหารงานแบบกระจายอำนาจโดยคณบดีแต่งตั้งรองคณบดี ผู้ช่วยคณบดี หัวหน้าหลักสูตร หัวหน้าส่วนงานภายในคณะ เพื่อดูแลกำกับงานด้านต่างๆ ของคณะฯ นอกจากนี้ คณะมีการแต่งตั้งคณะกรรมการชุดต่าง ๆ ที่ประกอบด้วยบุคลากรจากทุกส่วนงานร่วมเป็นกรรมการ เพื่อเป็นการระดมความคิดเห็นในการพิจารณาตัดสินใจดำเนินกิจกรรมต่างๆ

8) หลักนิติธรรม (Rule of law) ผู้บริหารคณะวิทยาการจัดการ นำกฎ ระเบียบ ข้อบังคับ ประกาศในการบริหารและการปฏิบัติงานเป็นลายลักษณ์อักษรของมหาวิทยาลัย มาใช้ในการบริหารงาน ทั้งนี้ บุคลากร สามารถเข้าถึง กฎ ระเบียบ และข้อบังคับต่าง ๆ ผ่านช่องทางการสื่อสารของคณะฯ ได้แก่ หนังสือเวียน ระบบสารสนเทศภายใน

9) หลักความเสมอภาค (Equity) ผู้บริหารคณะให้ความสำคัญกับหลักความเสมอภาคทั้งในด้านการบริหารและการให้บริการ โดยผู้บริหารคณะฯ สนับสนุนให้บุคลากรทุกระดับ มีส่วนร่วมในการ

บริหารงานและร่วมกิจกรรมต่างๆ ทั้งภายในและภายนอก โดยมีโอกาสได้รับความก้าวหน้าในหน้าที่การงานตามความสามารถของตนอย่างเท่าเทียมกัน

10) หลักมุ่งเน้นฉันทามติ (Consensus oriented) ผู้บริหารคณะให้ความสำคัญกับการนำหลักการตัดสินใจโดยฉันทามติมาใช้ในการตัดสินใจทางการบริหาร ตัวอย่างสำคัญที่แสดงถึงการยึดหลักมุ่งเน้นฉันทามติ คือ กระบวนการตัดสินใจในที่ประชุมกรรมการประจำคณะ และที่ประชุมบุคลากรคณะวิทยาการจัดการ ในการพิจารณาให้ความเห็นชอบ หรือไม่เห็นชอบในเรื่องต่างๆ ทั้งประเด็นเชิงนโยบาย การบริหาร แนวทางการปฏิบัติ และการแก้ปัญหาความขัดแย้ง โดยอาศัยฉันทามติของที่ประชุมที่มีการยอมรับในหลักการและเหตุผลเพื่อให้ได้ข้อยุติร่วมกัน

**5. ค้นหาแนวปฏิบัติที่ดีจากความรู้ทั้งที่มีอยู่ในตัวบุคคล ทักษะของผู้มีประสบการณ์ตรง และแหล่งเรียนรู้อื่นๆ ตามประเด็นความรู้ อย่างน้อยครอบคลุมพันธกิจด้านการผลิตบัณฑิต และด้านการวิจัย จัดเก็บอย่างเป็นระบบโดยเผยแพร่ออกมาเป็นลายลักษณ์อักษรและนำมาปรับใช้ในการปฏิบัติงานจริง**

คณะวิทยาการจัดการ มีการจัดโครงการการจัดการความรู้ เพื่อให้ครอบคลุมพันธกิจด้านการผลิตบัณฑิตและด้านวิจัย อาทิเช่น

- โครงการอบรมเชิงปฏิบัติการ “การพัฒนารูปแบบและจัดการเรียนการสอนแบบออนไลน์ (E-Learning)” เพื่อถ่ายทอดและแลกเปลี่ยนองค์ความรู้เกี่ยวกับกระบวนการจัดการเรียนการสอนแบบออนไลน์ และสามารถนำความรู้ไปประยุกต์ใช้เพื่อการพัฒนาการสอนได้อย่างมีประสิทธิภาพ

- โครงการอบรม เรื่อง การใช้ข้อมูลจากระบบฐานข้อมูล EBSCO เพื่อเข้าใจกระบวนการทำงาน การสืบค้นและจัดการระบบฐานข้อมูลดังกล่าว และนำไปพัฒนาศักยภาพการทำงานอย่างเหมาะสม

**6. การกำกับติดตามผลการดำเนินงานตามแผนการบริหารและแผนพัฒนาบุคลากรสายวิชาการ และสายสนับสนุน**

คณะวิทยาการจัดการ มีการจัดทำแผนพัฒนาบุคลากร 5 ปี (ปีการศึกษา 2560-2564) โดยให้ความสำคัญในการพัฒนาศักยภาพการปฏิบัติงานของบุคลากรสายวิชาการและสายสนับสนุนวิชาการ โดยมีแผนกำหนดให้บุคลากรต้องได้รับการอบรมอย่างน้อยปีละ 2 ครั้ง และมีการจัดสรรงบประมาณในการเข้าร่วมประชุม อบรม สัมมนา รายละ 8,000 บาทต่อปีการศึกษา

**7. ดำเนินงานด้านการประกันคุณภาพภายในตามระบบและกลไกที่เหมาะสมและสอดคล้องกับพันธกิจและพัฒนาการของคณะที่ได้ปรับให้การดำเนินงานด้านการประกันคุณภาพเป็นส่วนหนึ่งของการบริหารงานคณะตามปกติที่ประกอบด้วย การควบคุมคุณภาพ การตรวจสอบคุณภาพ และการประเมินคุณภาพ**

คณะวิทยาการจัดการ มีนโยบายดำเนินการประกันคุณภาพการศึกษาภายใน ตามแนวทางการประกันคุณภาพภายในของมหาวิทยาลัย ซึ่งดำเนินการตามแนวทางการดำเนินการประกันคุณภาพการศึกษาภายในระดับอุดมศึกษาของสำนักงานคณะกรรมการการอุดมศึกษา (สกอ.) ที่ให้สถาบันอุดมศึกษานำตัวบ่งชี้และ

เกณฑ์การประเมินคุณภาพการศึกษาภายในที่พัฒนาขึ้นไปใช้ในการพัฒนาการประกันคุณภาพการศึกษาภายในสถาบันศึกษา ซึ่งคณะฯ มีการดำเนินการการประกันคุณภาพการศึกษาตามระบบและกลไกการประกันคุณภาพการศึกษา ที่สอดคล้องกับมหาวิทยาลัย และได้จัดทำรายงานการประเมินตนเอง และรับการตรวจประเมินคุณภาพการศึกษาภายในจากคณะกรรมการประเมิน ผู้ทรงคุณวุฒิเป็นประจำต่อเนื่องในทุกปี

### รายการเอกสารหลักฐาน

หมายเลข	รายการเอกสารหลักฐาน
วก. 5.1.1-1	ข้อมูลการวิเคราะห์ SWOT ของคณะวิทยาการจัดการ
วก. 5.1.1-2	แผนยุทธศาสตร์ คณะวิทยาการจัดการ
วก. 5.1.2-1	รายงานการวิเคราะห์ต้นทุนต่อหน่วย
วก. 5.1.3-1	คำสั่งคณะวิทยาการจัดการ เรื่อง แต่งตั้งคณะกรรมการบริหารความเสี่ยงและควบคุมภายใน
วก. 5.1.3-2	แผนการบริหารความเสี่ยง คณะวิทยาการจัดการ
วก. 5.1.4-1	โครงการบริการวิชาการ <ul style="list-style-type: none"> <li>- โครงการอบรมหลักสูตรระยะสั้นภาษาอังกฤษ (English for MICE)</li> <li>- โครงการถ่ายทอดความรู้อุตสาหกรรมไมซ์ และอีเว้นท์ให้กับครูแนะแนว (สพฐ.) เขตภาคกลาง</li> <li>- โครงการ I Program 2019 (ศึกษาดูงานและแลกเปลี่ยนประสบการณ์ในธุรกิจด้าน “Incentive”)</li> <li>- โครงการฝึกอบรมปฏิบัติการด้วย CIE Approach “การวิจัยในชั้นเรียนและพัฒนาเด็กศูนย์พัฒนาเด็กเล็ก”</li> <li>- โครงการอบรมเชิงปฏิบัติการจัดการท่องเที่ยวเชิงนิเวศสำหรับชุมชน</li> <li>- โครงการอบรมยุวมัคคุเทศก์ จังหวัดเพชรบุรี ประจำปีงบประมาณ พ.ศ. 2562</li> <li>- โครงการกิจกรรมให้คำปรึกษาแนะนำด้านการพัฒนาผลิตภัณฑ์บนพื้นฐานทางทุนวัฒนธรรมและภูมิปัญญาให้มีอัตลักษณ์ที่โดดเด่น (ภาคกลาง ภาคใต้)</li> </ul>
วก. 5.1.4-2	โครงการวิจัย <ul style="list-style-type: none"> <li>- โครงการค้นหาและสร้างมูลค่าเพิ่มจากอัตลักษณ์ เรื่องราว เรื่องเล่าของชุมชน</li> <li>- การสำรวจข้อมูลเชิงพื้นที่ด้านการมีส่วนร่วมของประชาชนในชุมชนโดยรอบตลาดน้ำดำเนินสะดวก จังหวัดราชบุรี</li> <li>- โครงการส่งเสริมพัฒนาทักษะอาชีพเพื่อเตรียมความพร้อมของนักเรียนระดับมัธยมศึกษาสู่ผู้ประกอบการรุ่นเยาว์อย่างสร้างสรรค์</li> <li>- โครงการวิจัยปัจจัยเชิงสาเหตุที่มีอิทธิพลต่อการกระจายรายได้ของกลุ่มประเทศรายได้ปานกลางและความเกี่ยวข้องของดัชนีชี้วัดธรรมาภิบาล : การสร้างแนวทางลดความเหลื่อมล้ำของประเทศไทยภายใต้หลักฐานระดับสากล</li> </ul>
วก. 5.1.5-1	โครงการอบรมเชิงปฏิบัติการ “การพัฒนารูปแบบและจัดการเรียนการสอนแบบออนไลน์ (E-Learning)”
วก. 5.1.5-2	โครงการอบรม เรื่อง การใช้ข้อมูลจากระบบฐานข้อมูล EBSCO
วก. 5.1.6-1	แผนพัฒนาบุคลากร คณะวิทยาการจัดการ
วก. 5.1.7-1	รายงานการประเมินตนเองฯ (SAR) ระดับหลักสูตร
วก. 5.1.7-2	รายงานผลการประเมินคุณภาพผลการศึกษา ระดับหลักสูตร



ตัวบ่งชี้ที่ 5.2

ระบบกำกับการประกันคุณภาพหลักสูตร

ชนิดของตัวบ่งชี้

กระบวนการ

เกณฑ์การประเมิน

คะแนน 1	คะแนน 2	คะแนน 3	คะแนน 4	คะแนน 5
มีการดำเนินการ 1 ข้อ	มีการดำเนินการ 2 ข้อ	มีการดำเนินการ 3 - 4 ข้อ	มีการดำเนินการ 5 ข้อ	มีการดำเนินการ 6 ข้อ

ข้อ	เกณฑ์มาตรฐาน	การดำเนินการ	
		มี	ไม่มี
1	มีระบบและกลไกในการกำกับการดำเนินการประกันคุณภาพหลักสูตรให้ เป็นไปตามองค์ประกอบประกันคุณภาพหลักสูตร	✓	
2	มีคณะกรรมการกำกับ ติดตามการดำเนินงานให้เป็นไปตามระบบที่กำหนดใน ข้อ 1 และรายงานผลการติดตามให้กรรมการประจำคณะเพื่อพิจารณาทุกภาค การศึกษา	✓	
3	มีการจัดสรรทรัพยากรเพื่อสนับสนุนการดำเนินงานของหลักสูตรให้เกิดผลตาม องค์ประกอบประกันคุณภาพหลักสูตร	✓	
4	มีการประเมินคุณภาพหลักสูตรตามกำหนดเวลาทุกหลักสูตร และรายงานผล การประเมินให้กรรมการประจำคณะเพื่อพิจารณา	✓	
5	นำผลการประเมินและข้อเสนอแนะจากกรรมการประจำคณะมาปรับปรุง หลักสูตรให้มีคุณภาพดีขึ้นอย่างต่อเนื่อง	✓	
6	มีผลการประเมินคุณภาพทุกหลักสูตรผ่านองค์ประกอบที่ 1 การกำกับ มาตรฐาน	✓	

ผลการประเมินตนเองปีที่แล้ว:	6	เกณฑ์ประเมิน :	5	คะแนน
ผลการประเมินตนเองครั้งนี้:	6	เกณฑ์ประเมิน :	5	คะแนน
เป้าหมายของปีนี้ :	6	ผลการดำเนินงาน	<input checked="" type="checkbox"/>	บรรลุเป้าหมาย
เป้าหมายปีต่อไป :	6	เกณฑ์ประเมิน :	5	คะแนน

ผลการดำเนินงานและผลการประเมินตนเอง:

**1. มีระบบและกลไกในการกำกับ การดำเนินการประกันคุณภาพหลักสูตรให้เป็นไปตาม องค์ประกอบการประกันคุณภาพหลักสูตร**

คณะวิทยาการจัดการ มีระบบและกลไกการกำกับการดำเนินการประกันคุณภาพหลักสูตร โดยมีคู่มือ การประกันคุณภาพการศึกษาภายใน เพื่อใช้เป็นแนวทางในการดำเนินงานประกันคุณภาพทั้งในส่วน ของระดับ หลักสูตรและระดับคณะ ซึ่งนอกจากคู่มือการประกันคุณภาพการศึกษาภายในแล้ว คณะฯ ได้แต่งตั้งคำสั่ง คณะกรรมการประกันคุณภาพการศึกษาภายใน เพื่อวางแผน ติดตาม และกำกับดูแลการประเมินคุณภาพ การศึกษาภายใน รวมทั้งมีกำหนดอาจารย์ผู้รับผิดชอบหลักสูตรในการดำเนินการตามมาตรฐานคุณวุฒิ ระดับอุดมศึกษา พร้อมทั้งกำกับดูแล ติดตาม ตรวจสอบ และประเมินผลการดำเนินงานของหลักสูตร

ในปีการศึกษา 2561 คณะวิทยาการจัดการ ได้ดำเนินการจัดการเรียนการสอน จำนวน 15 หลักสูตร ดังนี้

1. หลักสูตรศิลปศาสตรบัณฑิต สาขาวิชาการจัดการท่องเที่ยว
2. หลักสูตรศิลปศาสตรบัณฑิต สาขาวิชาการจัดการชุมชน
3. หลักสูตรบริหารธุรกิจบัณฑิต สาขาวิชาการตลาด
4. หลักสูตรบริหารธุรกิจบัณฑิต สาขาวิชาการโรงแรม
5. หลักสูตรบริหารธุรกิจบัณฑิต สาขาวิชาการจัดการธุรกิจและภาษา
6. หลักสูตรบริหารธุรกิจบัณฑิต สาขาวิชาการจัดการนวัตกรรมทางธุรกิจ
7. หลักสูตรบริหารธุรกิจบัณฑิต สาขาวิชาการจัดงานนิทรรศการและงานอีเว้นท์
8. หลักสูตรรัฐประศาสนศาสตร์ สาขาวิชารัฐประศาสนศาสตร์
9. หลักสูตรบัญชีบัณฑิต
10. หลักสูตรศิลปศาสตรมหาบัณฑิต สาขาวิชาการจัดการภาครัฐและภาคเอกชน
11. หลักสูตรบริหารธุรกิจมหาบัณฑิต
12. หลักสูตรบริหารธุรกิจมหาบัณฑิต สาขาวิชาการจัดการนวัตกรรมทางธุรกิจ
13. หลักสูตรปรัชญาดุษฎีบัณฑิต สาขาวิชาการจัดการ
14. หลักสูตรบริหารธุรกิจดุษฎีบัณฑิต
15. หลักสูตรรัฐประศาสนศาสตรดุษฎีบัณฑิต

คณะวิทยาการจัดการ ได้ดำเนินการตามระบบและกลไกการประกันคุณภาพหลักสูตร โดยกำหนด แนวทางการปฏิบัติดังนี้

- 1) กำหนดให้ทุกหลักสูตรดำเนินการจัดส่งรายวิชาเปิดสอน ภาระงานสอนของแต่ละภาค การศึกษาเพื่อดำเนินการจัดรายวิชาสอนให้กับนักศึกษาแต่ละหลักสูตร
- 2) กำหนดให้อาจารย์ผู้รับผิดชอบรายวิชาและอาจารย์ผู้สอน ในแต่ละภาคการศึกษานั้นๆ จัดทำ มอก. 3-4 เพื่อกำหนดรายวิชา ทั้งนี้ต้องจัดรายละเอียดของทุกรายวิชาให้แล้วเสร็จก่อนการเปิดภาค การศึกษา โดย Upload ขึ้นระบบ MS Cloud คณะวิทยาการจัดการ

3) เมื่อสิ้นสุดภาคการศึกษากำหนดให้อาจารย์ผู้สอนดำเนินการรายงานผลการดำเนินงานของรายวิชา และจัดทำเอกสาร มคอ.5-6 ทุกภาคการศึกษา โดย Upload ขึ้นระบบ MS Cloud คณะวิทยาการจัดการ

4) คณะวิทยาการจัดการ กำหนดให้ทุกสิ้นปีการศึกษาอาจารย์ผู้รับผิดชอบหลักสูตรดำเนินการจัดทำเอกสาร มคอ.7 รายงานผลการดำเนินงานของหลักสูตร เพื่อใช้ในการปรับปรุงและพัฒนาคุณภาพการสอน การประเมินผล รวมทั้งการแก้ไขปัญหาอุปสรรคในการจัดการเรียนการสอนของแต่ละหลักสูตร ทั้งนี้เพื่อใช้เป็นแนวทางในการปรับปรุงหลักสูตรต่อไป อีกทั้ง เมื่อสิ้นสุดการจัดการเรียนการสอนแต่ละภาคการศึกษา มหาวิทยาลัย จัดให้นักศึกษามีการประเมินผลการสอนของอาจารย์แต่ละท่าน และประเมินปัจจัยสนับสนุนในการจัดการเรียนการสอน เพื่อเป็นการสะท้อนคุณภาพการเรียนการสอนและใช้เป็นแนวทางในการปรับปรุงคุณภาพการเรียนการสอนต่อไป

5) คณะวิทยาการจัดการ ติดตามผลการดำเนินงานการประกันคุณภาพหลักสูตรตามองค์ประกอบที่ 1 การกำกับมาตรฐาน ในภาคการศึกษาต้น ปีการศึกษา 2561 ผ่านมติที่ประชุมกรรมการคณะฯ ครั้งที่ 2/2562 เมื่อวันที่วันพฤหัสบดีที่ 24 มกราคม 2562 และในภาคการศึกษาปลาย ปีการศึกษา 2561 ผ่านมติที่ประชุมกรรมการคณะฯ ครั้งที่ 8/2562 เมื่อวันที่วันพฤหัสบดีที่ 16 พฤษภาคม 2562

**2. มีคณะกรรมการกำกับ ติดตามการดำเนินงานให้เป็นไปตามระบบที่กำหนดในข้อ 1 และ รายงานผลการติดตามให้กรรมการประจำคณะเพื่อพิจารณาทุกภาคการศึกษา**

คณะวิทยาการจัดการ ได้มีการกำกับ ติดตามการดำเนินงานให้เป็นไปตามระบบการประกันคุณภาพการศึกษา ระดับหลักสูตร ผ่านทางคณะกรรมการประจำคณะวิทยาการจัดการ เพื่อกำกับ ติดตาม และให้ข้อเสนอแนะ การปรับปรุงผลการดำเนินงานประกันคุณภาพการศึกษา ระดับหลักสูตร

**3. มีการจัดสรรทรัพยากรเพื่อสนับสนุนการดำเนินงานของหลักสูตรให้เกิดผลตามองค์ประกอบ การประกันคุณภาพหลักสูตร**

คณะวิทยาการจัดการ ให้การสนับสนุนการดำเนินงานของหลักสูตรให้เกิดผลตามองค์ประกอบ การประกันคุณภาพหลักสูตร โดยจัดสรร เจ้าหน้าที่สายสนับสนุน ดังนี้

1) ฝ่ายวิชาการ ทำหน้าที่ดูแลกำกับ ติดตาม มคอ. ของแต่ละหลักสูตร การประสานงาน เทียบโอน แนะนำเบื้องต้นในการลงทะเบียนของนักศึกษา กำกับติดตามการดำเนินการของแต่ละหลักสูตร เช่น การปรับปรุงหลักสูตร

2) ฝ่ายแผนงานและประกันคุณภาพ ทำหน้าที่วางแผน สนับสนุนการดำเนินการ ประสานงานและรวบรวมข้อมูลต่างๆ ด้านการประกันคุณภาพการศึกษาระดับหลักสูตร/คณะวิชา และจัดสรร เงินงบประมาณ 561,000 บาท ในปีการศึกษา 2561 เพื่อใช้ในการดำเนินงานให้กับหลักสูตรโดยหลักสูตร สามารถนำไปบริหารจัดการเพื่อการดำเนินงานด้านต่างๆ ของหลักสูตรได้ตามบริบทของตนเองอย่างเหมาะสม

3) ฝ่ายกิจการนักศึกษา ที่สนับสนุนโครงการ กิจกรรมของคณะ สโมสรนักศึกษา วิทยาเขต มหาวิทยาลัย

4) เลขานุการของคณะ และเลขานุการของสาขาวิชา ทำหน้าที่ดูแลเอกสารต่างๆ ทั้งจาก ภายในและภายนอก ตลอดจนประสานงานที่เกี่ยวข้องกับหลักสูตร เช่น การประชุมของหลักสูตร การวิพากษ์ หลักสูตร การติดต่อประสานงานกับมหาวิทยาลัย เป็นต้น ทำให้หลักสูตรสามารถขับเคลื่อนการดำเนินงานของ หลักสูตรได้อย่างอิสระ

ทั้งนี้คณะวิทยาการจัดการยังมีการสนับสนุนให้เกิดองค์ความรู้เพื่อการพัฒนาคุณภาพ หลักสูตร แก่บุคลากร อาจารย์ผู้รับผิดชอบหลักสูตร และอาจารย์ประจำหลักสูตร อย่างต่อเนื่อง และจัดให้มีการแลกเปลี่ยนเรียนรู้กับองค์กรภายนอก มีการจัดโครงการอบรมเชิงปฏิบัติการ เรื่องการพัฒนาหลักสูตรตาม เกณฑ์ AUN QA ด้วยเทคนิค Gap Analysis เพื่อส่งเสริมและสนับสนุนการเรียนการสอน และมีการสนับสนุน การเข้าร่วมอบรมสัมมนาต่างๆ ที่เกี่ยวข้อง ทั้งภายในและภายนอกมหาวิทยาลัย เพื่อให้บุคลากร อาจารย์ ผู้รับผิดชอบหลักสูตร และอาจารย์ประจำหลักสูตร มีความรู้ ความเข้าใจเกี่ยวกับการประกันคุณภาพการศึกษา ระดับหลักสูตร

#### **4. มีการประเมินคุณภาพหลักสูตรตามกำหนดเวลาทุกหลักสูตร และรายงานผลการประเมินให้ กรรมการประจำคณะเพื่อพิจารณา**

คณะวิทยาการจัดการ กำหนดปฏิทินกระบวนการประเมินคุณภาพการศึกษา โดยมีการกำหนด ช่วงเวลาในการประเมินประกันคุณภาพระดับหลักสูตร ในเดือนมิถุนายน ถึงเดือนกรกฎาคม 2562 โดยได้รับการ ยืนยันผลการประเมินจากคณะกรรมการประเมินคุณภาพการศึกษาภายใน ในระดับหลักสูตรเป็นที่ เรียบร้อย และนำเสนอต่อที่ประชุมคณะกรรมการประจำคณะวิทยาการจัดการ ครั้งที่ 14/2562 วันที่ 15 สิงหาคม 2562

#### **5. นำผลการประเมินและข้อเสนอแนะจากกรรมการประจำคณะมาปรับปรุงหลักสูตรให้มีคุณภาพ ดีขึ้นอย่างต่อเนื่อง**

จากการที่คณะวิทยาการจัดการ ได้รับการตรวจประเมินคุณภาพการศึกษาภายใน ระดับหลักสูตร และระดับคณะ ประจำปีการศึกษา 2561 โดยมีหลักสูตรเข้ารับการตรวจประเมิน รวมทั้งสิ้น 15 หลักสูตร คือ หลักสูตรระดับปริญญาตรี จำนวน 9 หลักสูตร หลักสูตรระดับปริญญาโท จำนวน 3 หลักสูตร และหลักสูตร ระดับปริญญาเอก จำนวน 3 หลักสูตร ซึ่งมีการรายงานผลการประเมินคุณภาพการศึกษาภายใน ระดับ หลักสูตร ประจำปีการศึกษา 2561 และจัดทำแผนพัฒนาคุณภาพการศึกษา ระดับหลักสูตร ประจำปี การศึกษา 2562 นำเสนอต่อที่ประชุมคณะกรรมการประจำคณะฯ ครั้งที่ 14/2562 วันที่ 15 สิงหาคม 2562 ค่าคะแนนเฉลี่ยผลการประเมินคุณภาพการศึกษาภายในระดับดี หลักสูตรเท่ากับ 3.31 คะแนน

#### **6. มีผลการประเมินคุณภาพทุกหลักสูตรผ่านองค์ประกอบที่ 1 การกำกับมาตรฐาน**

ผลจากการประเมินคุณภาพหลักสูตร คณะวิทยาการจัดการ ประจำปีการศึกษา 2561 จำนวนทั้งสิ้น 15 หลักสูตร พบว่าทุกหลักสูตรผ่านการประเมินในองค์ประกอบที่ 1 : การกำกับมาตรฐาน มีผลการประเมิน เฉลี่ยระดับคุณภาพดี คะแนนเฉลี่ย 3.31 คะแนน โดยมีหลักสูตรที่มีผลการประเมินในระดับคุณภาพดี จำนวน

12 หลักสูตร มีค่าระดับคะแนนประเมินอยู่ระหว่าง 3.21- 4.01 คะแนน และหลักสูตรที่มีผลการประเมินในระดับปานกลาง จำนวน 3 หลักสูตร มีค่าระดับคะแนนประเมินอยู่ระหว่าง 2.39- 2.43 คะแนน ดังนี้

หลักสูตรศิลปศาสตรบัณฑิต สาขาวิชาการจัดการท่องเที่ยว	3.22
หลักสูตรศิลปศาสตรบัณฑิต สาขาวิชาการจัดการชุมชน	3.67
หลักสูตรบริหารธุรกิจบัณฑิต สาขาวิชาการตลาด	4.01
หลักสูตรบริหารธุรกิจบัณฑิต สาขาวิชาการโรงแรม	3.40
หลักสูตรบริหารธุรกิจบัณฑิต สาขาวิชาการจัดการธุรกิจและภาษา	3.42
หลักสูตรบริหารธุรกิจบัณฑิต สาขาวิชาการจัดการนวัตกรรมทางธุรกิจ	3.62
หลักสูตรบริหารธุรกิจบัณฑิต สาขาวิชาการจัดงานนิทรรศการและงานอีเว้นท์	3.21
หลักสูตรรัฐประศาสนศาสตร์ สาขาวิชารัฐประศาสนศาสตร์	3.47
หลักสูตรบัญชีบัณฑิต	3.31
หลักสูตรศิลปศาสตรมหาบัณฑิต สาขาวิชาการจัดการภาครัฐและภาคเอกชน	3.77
หลักสูตรบริหารธุรกิจมหาบัณฑิต	3.65
หลักสูตรบริหารธุรกิจมหาบัณฑิต สาขาวิชาการจัดการนวัตกรรมทางธุรกิจ	2.43
หลักสูตรปรัชญาดุษฎีบัณฑิต สาขาวิชาการจัดการ	3.69
หลักสูตรบริหารธุรกิจดุษฎีบัณฑิต	2.39
หลักสูตรรัฐประศาสนศาสตรดุษฎีบัณฑิต	2.43

### รายการเอกสารหลักฐาน

หมายเลข	รายการเอกสารหลักฐาน
วก. 5.2.1-1	ประกาศมหาวิทยาลัยศิลปากร เรื่องปฏิทิน TQF มหาวิทยาลัยศิลปากร ปีการศึกษา 2561
วก. 5.2.1-2	ปฏิทินงานวิชาการ คณะวิทยาการจัดการ ภาคการศึกษาต้น ภาคการศึกษาปลาย และภาคการศึกษาพิเศษ ฤดูร้อน ปีการศึกษา 2561
วก. 5.2.2-1	คำสั่งแต่งตั้งคณะกรรมการประกันคุณภาพการศึกษาภายใน คณะวิทยาการจัดการ
วก. 5.2.2-2	รายงานการประชุมคณะกรรมการประจำคณะฯ ครั้งที่ 2/2562
วก. 5.2.2-3	รายงานการประชุมคณะกรรมการประจำคณะฯ ครั้งที่ 8/2562
วก. 5.2.3-1	โครงการอบรมเชิงปฏิบัติการเรื่อง “การพัฒนาหลักสูตรตามเกณฑ์ AUN-QA ด้วยเทคนิค Gap Aanalysis”
วก. 5.2.4-1	รายงานการประชุมคณะกรรมการประจำคณะฯ ครั้งที่ 14/2562
วก. 5.2.5-1	รายงานการประชุมคณะกรรมการประจำคณะฯ ครั้งที่ 14/2562
วก. 5.2.6-2	รายงานผลการประเมินคุณภาพผลการศึกษา ระดับหลักสูตร จำนวน 15 หลักสูตร

## สรุปผลการประเมินตนเอง องค์กรประกอบที่ 5 : การบริหารจัดการ

ตัวบ่งชี้	เป้าหมาย	ผลการดำเนินงาน	ผลการประเมิน
5.1	7 ข้อ	7 ข้อ	5 คะแนน
5.2	6 ข้อ	6 ข้อ	5 คะแนน

## ผลการวิเคราะห์จุดเด่นและจุดที่ควรพัฒนา องค์กรประกอบที่ 5

### จุดเด่น

1. มีการส่งเสริมและสนับสนุนให้บุคลากรสายวิชาการได้ศึกษาต่อ และมีงบประมาณสนับสนุนการเข้าอบรมสัมมนา

### จุดที่ควรพัฒนา

1. มีกระบวนการค้นหาแนวปฏิบัติที่ดี จากความรู้และทักษะที่มีอยู่ในตัวคนและแหล่งเรียนรู้ที่มุ่งเน้นเฉพาะผลลัพธ์เพียงบางส่วน

2. กำกับติดตามการดำเนินงานตามยุทธศาสตร์ของคณะและกิจกรรมการประกันคุณภาพการศึกษาให้ครบถ้วนตามระบบ โดยกำหนดให้มีวาระพิจารณาที่เกี่ยวข้องกับการประกันคุณภาพในการประชุมคณะกรรมการประจำคณะ

## บทที่ 4

### ส่วนสรุปผลการประเมิน และทิศทางการพัฒนา

#### สรุปผลการประเมิน

ตารางที่ 2-1 ผลการประเมินรายตัวบ่งชี้ตามองค์ประกอบคุณภาพ

ตัวบ่งชี้คุณภาพ	เป้าหมาย	ผลการดำเนินงาน		คะแนนประเมิน ของคณะวิทยาการ จัดการ
		ตัวตั้ง	ผลลัพธ์ (% หรือสัดส่วน)	
		ตัวหาร		
<b>องค์ประกอบที่ 1 การผลิตบัณฑิต</b>				
ตัวบ่งชี้ 1.1 ผลการบริหารจัดการหลักสูตรโดยรวม	ค่าเฉลี่ย	49.69	3.31	3.31
	3.25	15		
ตัวบ่งชี้ 1.2 อาจารย์ประจำคณะที่มีคุณวุฒิ ปริญญาเอก	ร้อยละ 55	58	56.04	3.50
		103.5		
ตัวบ่งชี้ 1.3 อาจารย์ประจำคณะที่ดำรง ตำแหน่งทางวิชาการ	ร้อยละ 30	35	33.82	2.11
		103.5		
ตัวบ่งชี้ 1.4 จำนวนนักศึกษาเต็มเวลาเทียบเท่า ต่อจำนวนอาจารย์ประจำ	ร้อยละ 22	3,563.57	36.18	0
		98.5		
ตัวบ่งชี้ 1.5 การบริการนักศึกษาระดับปริญญา ตรี	6 ข้อ	6 ข้อ		5
ตัวบ่งชี้ 1.6 กิจกรรมนักศึกษาระดับปริญญาตรี	6 ข้อ	6 ข้อ		5
<b>องค์ประกอบที่ 2 การวิจัย</b>				
ตัวบ่งชี้ 2.1 ระบบและกลไกการบริหารและ พัฒนางานวิจัยหรืองานสร้างสรรค์	6 ข้อ	6 ข้อ		5
ตัวบ่งชี้ 2.2 เงินสนับสนุนงานวิจัยและงาน สร้างสรรค์	1: 70,000 บาท/คน	29,615,946.50	300,669.51	5
		98.5		
ตัวบ่งชี้ 2.3 ผลงานวิชาการของอาจารย์ประจำ และนักวิจัย	ร้อยละ 40	178.00	171.98	5
		103.5		
<b>องค์ประกอบที่ 3 การบริการวิชาการ</b>				
ตัวบ่งชี้ 3.1 การบริการวิชาการแก่สังคม	6 ข้อ	6 ข้อ		5
<b>องค์ประกอบที่ 4 การทำนุบำรุงศิลปะและวัฒนธรรม</b>				
ตัวบ่งชี้ 4.1 ระบบและกลไกการทำนุบำรุง ศิลปะและวัฒนธรรม	7 ข้อ	7 ข้อ		5
<b>องค์ประกอบที่ 5 การบริหารจัดการ</b>				

ตารางที่ 2-1 ผลการประเมินรายตัวบ่งชี้ตามองค์ประกอบคุณภาพ

ตัวบ่งชี้คุณภาพ	เป้าหมาย	ผลการดำเนินงาน		คะแนนประเมิน ของคณะวิทยาการ จัดการ
		ตัวตั้ง	ผลลัพธ์ (% หรือสัดส่วน)	
		ตัวหาร		
ตัวบ่งชี้ 5.1 การบริหารของคณะเพื่อการกำกับ ติดตามผลลัพธ์ตามพันธกิจ กลุ่มสถาบัน และ เอกลักษณ์ของคณะ	7 ข้อ	7 ข้อ		5
ตัวบ่งชี้ 5.2 ระบบกำกับประกันคุณภาพ หลักสูตร	6 ข้อ	6 ข้อ		5
เฉลี่ยรวมทุกองค์ประกอบ	ตามเกณฑ์ สกอ.			4.15

ตารางที่ 2-2 การวิเคราะห์คุณภาพการศึกษาภายในระดับคณะวิชา

องค์ ประกอบ ที่	ตัวบ่งชี้	I	P	O	คะแนน เฉลี่ย	ผลการประเมิน
						0.01–1.50 การดำเนินงานต้องปรับปรุงเร่งด่วน 1.51–2.50 การดำเนินงานต้องปรับปรุง 2.51–3.50 การดำเนินงานระดับพอใช้ 3.51–4.50 การดำเนินงานระดับดี 4.51 – 5.00 การดำเนินงานระดับดีมาก
1	6	1.87	5.00	3.31	3.15	การดำเนินงานระดับพอใช้
2	3	5.00	5.00	5.00	5.00	การดำเนินงานระดับดีมาก
3	1		5.00		5.00	การดำเนินงานระดับดีมาก
4	1		5.00		5.00	การดำเนินงานระดับดีมาก
5	2		5.00		5.00	การดำเนินงานระดับดีมาก
คะแนนเฉลี่ย		2.65	5.00	4.16	4.15	การดำเนินงานระดับดี
ผลการประเมิน		การดำเนินงาน พอใช้	การดำเนินงาน ดีมาก	การดำเนินงานดี		



## ทิศทางการพัฒนา

### 3.1 เป้าหมายการดำเนินงานระยะสั้น ระยะกลาง และระยะยาว

มหาวิทยาลัยฯ มีประเด็นที่จะต้องดำเนินการเร่งด่วนดังนี้

ตารางที่ 2-3 เป้าหมายการดำเนินงานระยะสั้น ระยะกลาง และระยะยาว

แผนการพัฒนา	ปีงบประมาณ				
	2562	2563	2564	2565	2566
<b>ระยะสั้น</b> 1. งานบริการการศึกษา พัฒนาคุณภาพนักศึกษา และนักศึกษาเก่าสัมพันธ์ 2. แสวงหาแหล่งทุนทั้งในและต่างประเทศ เพื่อสนับสนุนผู้สนใจศึกษาต่อต่างประเทศ	←→	←→			
<b>ระยะกลาง</b> 3. แผนพัฒนาระบบการบริหารจัดการด้านวิจัย 4. ส่งเสริมและพัฒนาโครงการแลกเปลี่ยนศึกษาและบุคลากรร่วมกับมหาวิทยาลัยในต่างประเทศ 5. แสวงหารายได้จากบริการวิชาการในรูปแบบต่างๆ	←→	←→	←→		
<b>ระยะยาว</b> 6. พัฒนาระบบสารสนเทศให้มีความทันสมัยและต่อเนื่อง 7. พัฒนาบุคลากรให้มีจิตในการให้บริการ มีการเรียนรู้ร่วมกันสามารถปฏิบัติงานทดแทนกันได้บุคลากรมีความรู้และมีศักยภาพในการให้บริการวิชาการอย่างมีประสิทธิภาพและประสิทธิผล	←→	←→	←→	←→	←→

### 3.2 แผนการพัฒนาที่สอดคล้องกับเป้าหมาย

ตารางที่ 2-4 แผนการพัฒนาที่สอดคล้องกับเป้าหมาย

แผนการพัฒนา	ระยะสั้น	ระยะกลาง	ระยะยาว
1. งานบริการการศึกษา พัฒนาคุณภาพนักศึกษา และนักศึกษาเก่าสัมพันธ์	- มีการสนับสนุนการจัดตั้ง องค์กรของศิษย์เก่า เพื่อเสริมสร้างความสัมพันธ์ระหว่างคณะฯ และศิษย์เก่า		
2. แสวงหาแหล่งทุนทั้งในและต่างประเทศเพื่อสนับสนุนผู้สนใจศึกษาต่อต่างประเทศ	- มีฐานข้อมูลแหล่งทุนการศึกษาทั้งที่แจ้งเป็นประจำทุกปีและทุนทั่วไป	- เตรียมความพร้อมและเสริมศักยภาพในการแข่งขันระดับชาติและนานาชาติให้แก่นักศึกษาและบุคลากรเพื่อแข่งขันสมัครรับทุนดังกล่าว	
3. แผนพัฒนาระบบการบริหารจัดการด้านวิจัย	- เน้นการบริการทุนวิจัยในเชิงรุก เพื่อกระตุ้นให้นักวิจัยเสนอโครงการมากขึ้น	- กำหนดเป้าหมายจำนวนโครงการที่เสนอขอรับทุนวิจัย และจำนวนโครงการที่ได้รับอนุมัติ	

ตารางที่ 2-4 แผนการพัฒนาที่สอดคล้องกับเป้าหมาย

แผนการพัฒนา	ระยะสั้น	ระยะกลาง	ระยะยาว
4. ส่งเสริมและพัฒนาโครงการแลกเปลี่ยนนักศึกษาและบุคลากรร่วมกับมหาวิทยาลัยในต่างประเทศ	- มีการสนับสนุนการจัดตั้งหน่วยวิจัยภายใต้คณะฯ	- วิเคราะห์และประเมินผล สถิติโครงการวิจัยตาม	
	- จัดทำแผนกิจกรรมสนับสนุนการวิจัยประจำปี เช่น การฝึกอบรม การประชุมวิชาการฯ	- ตัวชี้วัดต่าง ๆ เพื่อการพัฒนางานวิจัย	
5. แสวงหารายได้จากการให้บริการวิชาการในรูปแบบต่างๆ	- มีโครงการแลกเปลี่ยนนักศึกษาและบุคลากรเพิ่มขึ้น	- มีโครงการแลกเปลี่ยนนักศึกษาและบุคลากรที่เป็นรูปธรรมและมีแผนการดำเนินงานอย่างต่อเนื่องเป็นประจำทุกปี	
	- จัดโครงการบริการวิชาการที่ตอบสนองต่อความต้องการของประชาชนที่หันต่อเหตุการณ์	- จัดกิจกรรมอย่างต่อเนื่อง รวมทั้งนำผลการประเมินมาปรับปรุงและพัฒนาให้เกิดรายได้ที่เพิ่มขึ้น	

ตารางที่ 2-4 แผนการพัฒนาที่สอดคล้องกับเป้าหมาย

แผนการพัฒนา	ระยะสั้น	ระยะกลาง	ระยะยาว
6. พัฒนาระบบสารสนเทศให้มีความทันสมัยและต่อเนื่อง	<ul style="list-style-type: none"> <li>- จัดสรรงบประมาณในการพัฒนาระบบสารสนเทศให้สามารถใช้งานได้ตรงตามความต้องการ</li> <li>- สนับสนุนให้บุคลากรในหน่วยงานเห็นความสำคัญของการแก้ปัญหาและการพัฒนางาน</li> </ul>	<ul style="list-style-type: none"> <li>- จัดสรรงบประมาณในการพัฒนาระบบสารสนเทศให้สามารถใช้งานได้ตรงตามความต้องการ</li> <li>- สนับสนุนให้บุคลากรในหน่วยงานเห็นความสำคัญของการแก้ปัญหาและการพัฒนางาน</li> </ul>	<ul style="list-style-type: none"> <li>- สร้างระบบฐานข้อมูลเพื่อการตัดสินใจได้อย่างทันเหตุการณ์</li> </ul>
7. พัฒนาบุคลากรให้มีจิตในการให้บริการ มีการเรียนรู้งานร่วมกันสามารถปฏิบัติงานทดแทนกันได้บุคลากรมีความรู้และมีศักยภาพในการให้บริการวิชาการอย่างมีประสิทธิภาพและประสิทธิผล	<ul style="list-style-type: none"> <li>- ปลุกจิตสำนึกในการรักการให้บริการและสนับสนุนให้บุคลากรเข้ารับการฝึกอบรมและพัฒนาศักยภาพอย่างสม่ำเสมอ</li> </ul>	<ul style="list-style-type: none"> <li>- จัดสรรงบประมาณพัฒนาบุคลากรในการเรียนรู้เฉพาะด้านอย่างต่อเนื่อง</li> </ul>	<ul style="list-style-type: none"> <li>- จัดสรรงบประมาณพัฒนาบุคลากรในการเรียนรู้เฉพาะด้านอย่างต่อเนื่อง</li> </ul>

ตารางที่ 2-4 แผนการพัฒนาที่สอดคล้องกับเป้าหมาย

แผนการพัฒนา	ระยะสั้น	ระยะกลาง	ระยะยาว
	<ul style="list-style-type: none"> <li>- ส่งเสริมให้บุคลากร ในหน่วยงานมีความ รักสามัคคี สามารถ ทำงานเป็นทีมและ เรียนรู้งานซึ่งกันและ กัน</li> </ul>		

# บทที่ 5

## ภาคผนวก

คำสั่งแต่งตั้งคณะกรรมการประเมินคุณภาพการศึกษาภายใน  
คณะวิทยาการจัดการ มหาวิทยาลัยศิลปากร  
ประจำปีการศึกษา 2561



(นางสายสมร สุระแสง)

ผู้อำนวยการกองประกันคุณภาพการศึกษา

๒๘ มิถุนายน ๒๕๖๒



๕/๖.๙.๖๒

คำสั่งมหาวิทยาลัยศิลปากร

ที่ 1098 / 2562

เรื่อง แต่งตั้งคณะกรรมการประเมินคุณภาพการศึกษาภายใน  
ระดับคณะ / หน่วยงานเทียบเท่า ประจำปีการศึกษา 2561

เพื่อให้การประเมินคุณภาพการศึกษาภายใน ระดับคณะ / หน่วยงานเทียบเท่า ประจำปีการศึกษา 2561 ดำเนินไปด้วยความเรียบร้อย มีประสิทธิภาพและบรรลุผลตามวัตถุประสงค์ มหาวิทยาลัยจึงแต่งตั้งคณะกรรมการเพื่อประเมินคุณภาพการศึกษาภายในระดับคณะ / หน่วยงานเทียบเท่า ประจำปีการศึกษา 2561 ดังต่อไปนี้

## 1. คณะจิตรกรรมประติมากรรมและภาพพิมพ์

อาจารย์สมาน	สรรพศรี	ประธานกรรมการ
ผู้ช่วยศาสตราจารย์อริยา	สุอังคะวาทีน	กรรมการ
ผู้ช่วยศาสตราจารย์ ดร.เกรียงศักดิ์	เขี้ยวมั่ง	กรรมการ
นางสาวสาวิตตรี	ศิลปะเสริฐ	เลขานุการ
นางสาวฉัตรระพี	แย้มเกษร	ผู้ประสานงาน
นางสาวเกวลี	แพ่งต่าย	ผู้ประสานงาน
นางสาวมณฑนา	ศรีเทพ	ผู้ประสานงาน

## 2. คณะสถาปัตยกรรมศาสตร์

อาจารย์สมาน	สรรพศรี	ประธานกรรมการ
อาจารย์วิรัตน์	รัตตากร	กรรมการ
ผู้ช่วยศาสตราจารย์ ดร.อำนาจ	จำรัสจรุงผล	กรรมการ
ผู้ช่วยศาสตราจารย์ชวลิต	ขาวเขี้ยว	กรรมการ
นางสาวเพ็ญสุภา	ศรีพรหมทอง	เลขานุการ
นางสาวกุลจิรา	น้อยพงษ์	ผู้ประสานงาน

## 3. คณะโบราณคดี

ผู้ช่วยศาสตราจารย์นฤตย์	นันทสมบุญ	ประธานกรรมการ
รองศาสตราจารย์ ดร.ชาคริต	ชุ่มวัฒน์	กรรมการ
อาจารย์ ดร.เกรียงไกร	เกิดศิริ	กรรมการ
นางสาวนิศารัตน์	เวชประพันธ์	เลขานุการ
นางสาวพนิดา	จิรวงษ์โรจน์	ผู้ประสานงาน



4. คณะมัณฑนศิลป์

อาจารย์สมาน	สรรพศรี	ประธานกรรมการ
อาจารย์เด่น	หวานจริง	กรรมการ
อาจารย์วิรัตน์	รัตตากร	กรรมการ
ผู้ช่วยศาสตราจารย์ ดร.เกรียงศักดิ์	เชียวมั่ง	กรรมการ
ผู้ช่วยศาสตราจารย์ ดร.กังวล	คัชชีมา	กรรมการ
นางสาวอัญชญา	คล่องไยชน	เลขานุการ
นางภavana	ใจประสาท	ผู้ประสานงาน
นางสาวนันทนา	แช่ลี	ผู้ประสานงาน

5. คณะอักษรศาสตร์

ผู้ช่วยศาสตราจารย์ ดร.เยาวภา	บัวเวช	ประธานกรรมการ
ผู้ช่วยศาสตราจารย์ ดร.มาเรียม	นิลพันธุ์	กรรมการ
อาจารย์ ดร.ขวัญใจ	กิจชาลารัตน์	กรรมการ
นางสาวสาวิตตรี	ศิลปประเสริฐ	เลขานุการ
นายภฤชดา	ไพรวรรณ	ผู้ประสานงาน

6. คณะศึกษาศาสตร์

ผู้ช่วยศาสตราจารย์ ดร.เพชรวิทย์	จันทร์ศิริสิริ	ประธานกรรมการ
ผู้ช่วยศาสตราจารย์ ดร.กิตติคม	คาวิรัตน์	กรรมการ
รองศาสตราจารย์ ดร.จุไรรัตน์	นันทานิช	กรรมการ
นางสาวจิราวรรณ	จันทอง	เลขานุการ
นางสาววรรณภา	แสงวัฒนะกุล	ผู้ประสานงาน
นางสาวศิวาพร	ยอดทรงตระกูล	ผู้ประสานงาน

7. คณะวิทยาศาสตร์

รองศาสตราจารย์ ดร.อุษาวดี	ต้นติวรานุกษ์	ประธานกรรมการ
รองศาสตราจารย์ ดร.วศิน	อิงคพัฒน์กุล	กรรมการ
รองศาสตราจารย์ ดร.วรางคณา	นิพัทธ์สุขกิจ	กรรมการ
นางสาวสาวิตตรี	ศิลปประเสริฐ	เลขานุการ
นางสาวจิตรรดี	ต้นติศขาภรณ์	ผู้ประสานงาน

8. คณะเภสัชศาสตร์

ศาสตราจารย์ แพทย์หญิงจามรี	ธีรตกุลพิศาล	ประธานกรรมการ
ภญ.รองศาสตราจารย์ ดร.อรลักษณ์	แพร์ตกุล	กรรมการ
รองศาสตราจารย์ ดร.สุวิมล	นวลพระลักษณ์	กรรมการ
รองศาสตราจารย์ ดร.วรางคณา	นิพัทธ์สุขกิจ	กรรมการ
ผู้ช่วยศาสตราจารย์ชวลิต	ชาวเขียว	กรรมการ
นางสาวเพ็ญสุภา	ศรีพรหมทอง	เลขานุการ
ภญ.รองศาสตราจารย์ ดร.สุชาติ	พิริยะประสาธน์	ผู้ประสานงาน

9. คณะวิศวกรรมศาสตร์และเทคโนโลยีอุตสาหกรรม

รองศาสตราจารย์ ดร.ธณัฐ์คุณ	มงคลอัครรัตน์	ประธานกรรมการ
ผู้ช่วยศาสตราจารย์ ดร.สมภพ	รอดอัมพร	กรรมการ
ภญ.รองศาสตราจารย์ ดร.อวยพร	อภิรักษ์อร่ามวง	กรรมการ
นางสาวอัญชนา	คล่องไชยชน	เลขานุการ
อาจารย์ ดร.วรฤทัย	ชูเกียรติ	ผู้ประสานงาน

10. คณะดุริยางคศาสตร์

อาจารย์สมาน	สรรพศรี	ประธานกรรมการ
รองศาสตราจารย์ ดร.ยุทธนา	ฉัพพรรณรัตน์	กรรมการ
ผู้ช่วยศาสตราจารย์ภัทราพันธ์	หุ่่นรักรัตน์	กรรมการ
นางสาวจิราวรรณ	จันทอง	เลขานุการ
นางสาวมลฤดี	มีอิสสระ	ผู้ประสานงาน

11. คณะสัตวศาสตร์และเทคโนโลยีการเกษตร

รองศาสตราจารย์ ดร.สุรัชย์	มังฉาชีพ	ประธานกรรมการ
ผู้ช่วยศาสตราจารย์อุบล	สมทรง	กรรมการ
ผู้ช่วยศาสตราจารย์ ดร.นฤมล	ธนานันต์	กรรมการ
นางสาวนิศารัตน์	เวชประพันธ์	เลขานุการ
นายเฉลิมชนม์	ก่อสร้างใหม่	ผู้ประสานงาน

12. คณะวิทยาการจัดการ

ผู้ช่วยศาสตราจารย์ ดร.เสนาะ	กลีนงาม	ประธานกรรมการ
รองศาสตราจารย์ ดร.กาญจนา	บุญส่ง	กรรมการ
ผู้ช่วยศาสตราจารย์ ดร.เสนีย์	พวงยาณี	กรรมการ
นางสาวอัญชนา	คล่องไชยชน	เลขานุการ
นางสาวรสสา	พูลเนตร์	ผู้ประสานงาน

13. คณะเทคโนโลยีสารสนเทศและการสื่อสาร

ผู้ช่วยศาสตราจารย์ ดร.พันธ์ศักดิ์	พลสารรัมย์	ประธานกรรมการ
อาจารย์สมาน	สรรพศรี	กรรมการ
ผู้ช่วยศาสตราจารย์ ดร.กังวล	คัชชิวา	กรรมการ
นางสาวจิราวรรณ	จันทอง	เลขานุการ
นางสาววรรณนา	ศิลปประเสริฐ	ผู้ประสานงาน

14. วิทยาลัยนานาชาติ

ผู้ช่วยศาสตราจารย์ ดร.โปรดปราน	สิริธีรศาสน์	ประธานกรรมการ
อาจารย์สมาน	สรรพศรี	กรรมการ
ผู้ช่วยศาสตราจารย์มลจินทร์	ทองคำ	กรรมการ
นางสาวเพ็ญสุภา	ศรีพรหมทอง	เลขานุการ
นางสาวชไมพร	ผาดศรี	ผู้ประสานงาน

15. บัณฑิตวิทยาลัย

รองศาสตราจารย์ ดร.กาญจนา	บุญส่ง	ประธานกรรมการ
ผู้ช่วยศาสตราจารย์ ดร.กิตติคม	คาวิรัตน์	กรรมการ
รองศาสตราจารย์ ดร.วรางคณา	นิพัทธ์สุขกิจ	กรรมการ
นางสาวนิศารัตน์	เวชประพันธ์	เลขานุการ
นางสาวอรุณ	บัวจัน	ผู้ประสานงาน

16. สำนักหอสมุดกลาง

รองศาสตราจารย์ ดร.สมพร	พุดาพิทักษ์ผล	ประธานกรรมการ
อาจารย์วัลย์ลักษณ์	อมรสิริพงศ์	กรรมการ
อาจารย์รุ่งธิวา	ชลิเงิน	กรรมการ
นางสาวเพ็ญสุภา	ศรีพรหมทอง	เลขานุการ
นางณัชชา	มณีวงศ์	ผู้ประสานงาน

17. ศูนย์คอมพิวเตอร์

รองศาสตราจารย์ ดร.บุญวัฒน์	อัฐขุ	ประธานกรรมการ
ผู้ช่วยศาสตราจารย์อัจฉรา	สังข์สุวรรณ	กรรมการ
รองศาสตราจารย์คันธรส	แสนวงศ์	กรรมการ
นางสาวนิศารัตน์	เวชประพันธ์	เลขานุการ
นางสาวบุญมี	ตระกูลชัยศรี	ผู้ประสานงาน

18. สำนักงานอธิการบดี

ผู้ช่วยศาสตราจารย์ ดร.โปรดปราน	สิริธีรศาสน์	ประธานกรรมการ
ผู้ช่วยศาสตราจารย์ ดร.อรอนงค์	ผิวนิล	กรรมการ
อาจารย์ ดร.ธนาพร	เจียรกุล	กรรมการ
นางสาวอัญชญา	คลองไชยชน	เลขานุการ
นางสายสมร	สุระแสง	ผู้ประสานงาน

19. หอศิลป์ มหาวิทยาลัยศิลปากร

อาจารย์สมาน	สรรพศรี	ประธานกรรมการ
ผู้ช่วยศาสตราจารย์ ดร.นภดล	ทิพย์รัตน์	กรรมการ
ผู้ช่วยศาสตราจารย์สิทธิชัย	ปรัชญารัตติกุล	กรรมการ
นางสาวจิรวรรณ	จันทอง	เลขานุการ
นายรุจษ์สวัสดิ์	ครองภูมินทร์	ผู้ประสานงาน

20. สำนักงานสภามหาวิทยาลัย

ผู้ช่วยศาสตราจารย์ ดร.โปรดปราน	สิริธีรศาสน์	ประธานกรรมการ
ผู้ช่วยศาสตราจารย์ ดร.สุวิมล	นวลพระลักษณ์	กรรมการ
ภญ.รองศาสตราจารย์ ดร.อวยพร	อภิรักษ์อร่ามวง	กรรมการ
นางสาวสาวิตตรี	ศิลปะเสริฐู	เลขานุการ
นางประไพพรรณ	ข้าภาณี	ผู้ประสานงาน

/โดยให้.....

โดยให้คณะกรรมการฯ มีหน้าที่

1. ให้ข้อเสนอแนะที่นำไปสู่การปรับปรุงคุณภาพ และประเมินคุณภาพการศึกษาภายในระดับระดับคณะ / หน่วยงานเทียบเท่า ให้แล้วเสร็จภายในระยะเวลาที่กำหนด
2. ส่งรายงานผลการประเมินคุณภาพการศึกษาภายใน ภายในวันศุกร์ที่ 13 กันยายน 2562 เพื่อนำเข้าที่ประชุมสภาวิชาการ ที่ประชุมคณะกรรมการบริหารมหาวิทยาลัยศิลปากร (ก.บ.ม.) และที่ประชุมสภามหาวิทยาลัยศิลปากร
3. จัดส่งรายงานผ่านระบบฐานข้อมูลด้านการประกันคุณภาพการศึกษา (CHE QA 3D) ให้แล้วเสร็จภายในระยะเวลาที่กำหนด

สั่ง ณ วันที่ ๑๘ มิถุนายน พ.ศ. 2562

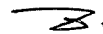

(ผู้ช่วยศาสตราจารย์ชัยชาญ ถาวรเวช)  
ผู้รักษาการแทนอธิการบดี มหาวิทยาลัยศิลปากร

กำหนดการประชุมคุณภาพการศึกษา คณะวิทยาการจัดการ มหาวิทยาลัยศิลปากร

วันพฤหัสบดีที่ 22 สิงหาคม 2562

ณ ห้องประชุมสำนักงานอธิการบดี ชั้น 2 อาคารบริหาร

มหาวิทยาลัยศิลปากร วิทยาเขตสารสนเทศเพชรบุรี

\*\*\*\*\*

- 08.30-09.00 น. - คณะกรรมการประเมินผู้ทรงคุณวุฒิ เดินทางมายังวิทยาเขตสารสนเทศเพชรบุรี
- 9.00-10.00 น. -ผู้บริหารคณะฯ กล่าวต้อนรับคณะกรรมการประเมินฯ พร้อมรายงานผลการดำเนินงานของคณะฯ  
-คณะกรรมการฯ แนะนำคณะกรรมการประเมินและชี้แจงวัตถุประสงค์ในการประเมิน  
-คณะกรรมการฯ สัมภาษณ์คณบดีคณะวิทยาการจัดการ และคณะผู้บริหาร  
(ณ ห้องประชุมสำนักงานอธิการบดี ชั้น 2 อาคารบริหาร)
- 10.00-10.15 น. -รับประทานอาหารว่าง
- 10.15-12.00 น. -คณะกรรมการฯ พิจารณารายงานการประเมินตนเอง พร้อมเอกสารหลักฐานต่างๆ
- 12.00-13.00 น. -รับประทานอาหารกลางวัน
- 13.00-14.15 น. - คณะกรรมการฯ สัมภาษณ์ นักศึกษา ศิษย์เก่า ผู้ใช้บัณฑิต ผู้แทนคณาจารย์  
- คณะกรรมการฯ พิจารณารายงานการประเมินตนเอง พร้อมเอกสารหลักฐานต่างๆ (ต่อ)  
(ณ ห้องประชุมสำนักงานอธิการบดี ชั้น 2 อาคารบริหาร )
- 14.15-14.30 น. - รับประทานอาหารว่าง
- 14.30-16.00 น. - คณะกรรมการฯ พิจารณารายงานการประเมินตนเอง พร้อมเอกสารหลักฐานต่างๆ (ต่อ)  
- คณะกรรมการฯ ประชุมสรุปผลการประเมิน
- 16.00 น. - คณะกรรมการฯ รายงานผลการประเมินให้ผู้บริหารและบุคลากรทราบ และคณบดีคณะวิทยาการจัดการ  
เป็นต้นไป  
กล่าวขอบคุณคณะกรรมการประเมินฯ  
(ณ ห้องประชุมสำนักงานอธิการบดี ชั้น 2 อาคารบริหาร )

\*\*\*\*\*

หมายเหตุ : กำหนดการสามารถปรับเปลี่ยนได้ตามคณะกรรมการเห็นสมควร