



รายงานผลการประเมินคุณภาพการศึกษาภายใน
ประจำปีการศึกษา 2557
(วันที่ 1 สิงหาคม 2557 ถึง 31 กรกฎาคม 2558)

สถาบันวิจัยและพัฒนา
ประเมินเมื่อวันที่ 31 สิงหาคม พ.ศ. 2558

โดย
คณะกรรมการประเมินคุณภาพการศึกษาภายใน

คำนำ

รายงานผลการประเมินคุณภาพการศึกษาภายในของสถาบันวิจัยและพัฒนา มหาวิทยาลัยศิลปากร ประจำปีการศึกษา 2557 ฉบับนี้ จัดทำขึ้นโดยคณะกรรมการประเมินคุณภาพการศึกษาภายในสถาบันวิจัยและพัฒนา มหาวิทยาลัยศิลปากร

เพื่อให้การประกันคุณภาพการศึกษาภายในของสถาบันวิจัยและพัฒนา มหาวิทยาลัยศิลปากร ดำเนินการไปอย่างต่อเนื่อง คณะกรรมการประเมินคุณภาพการศึกษาภายใน จึงขอเสนอผลการประเมินคุณภาพการศึกษาภายใน ซึ่งประกอบด้วย ผลการประเมินรายตัวบ่งชี้ของสำนักงานคณะกรรมการการอุดมศึกษา ผลการประเมินตามองค์ประกอบคุณภาพ รวมทั้งจุดแข็ง จุดที่ควรพัฒนา ข้อเสนอแนะเพื่อการปรับปรุง และวิธีปฏิบัติที่ดี/นวัตกรรม เพื่อเป็นแนวทางในการพัฒนาการดำเนินงานของสถาบันวิจัยและพัฒนา ต่อไป

คณะกรรมการประเมินคุณภาพภายใน
สถาบันวิจัยและพัฒนา มหาวิทยาลัยศิลปากร
ประจำปีการศึกษา 2557

สารบัญ

	หน้า
1. บทสรุปผู้บริหาร.....	1
2. รายงานคณะกรรมการประเมินคุณภาพภายใน.....	2
3. บทนำ.....	3
4. ผลการปรับปรุงตามข้อเสนอแนะของผลการประเมินปีที่ผ่านมา.....	14
5. วัตถุประสงค์ในการประเมิน.....	16
6. วิธีการประเมิน.....	16
7. ผลการประเมินรายตัวบ่งชี้ (รายงานตามตาราง ป.1)	17
8. ผลการประเมินตามรายองค์ประกอบคุณภาพ สกอ.....	19
9. จุดแข็ง จุดที่ควรพัฒนาและข้อเสนอแนะของแต่ละองค์ประกอบ.....	20

ภาคผนวก

- คำสั่งมหาวิทยาลัยศิลปากร ที่ 1153/2558 เรื่องแต่งตั้งคณะกรรมการประเมินคุณภาพการศึกษาภายใน มหาวิทยาลัยศิลปากร ระดับคณะวิชา/หน่วยงานสนับสนุนเทียบเท่า ประจำปีการศึกษา 2557
- กำหนดการตรวจประเมินคุณภาพการศึกษาภายใน
- รายงานผู้ร่วมให้ข้อมูลการประเมินคุณภาพการศึกษาภายใน ประจำปีการศึกษา 2557

สารบัญภาพ

ภาพที่	หน้า
<u>ภาพที่ 1</u> โครงสร้างการบริหารงาน	10

สารบัญตาราง

ตารางที่	หน้า	
ตารางที่ 1	จำนวนบุคลากรสายสนับสนุนจำแนกตามตำแหน่งและประเภท	7
ตารางที่ 2	จำนวนเงินสนับสนุนงานวิจัยและงานสร้างสรรค์ที่สถาบันวิจัยและพัฒนาจัดสรร จำแนกตามปีงบประมาณ	8
ตารางที่ 3	งบประมาณรายจ่ายที่ได้รับการจัดสรรจำแนกตามประเภทของแหล่งงบประมาณ	11
ตารางที่ 4	รายรับ-รายจ่าย จากงบประมาณแผ่นดิน ประจำปีงบประมาณ 2558 จำแนกตามหมวดรายจ่าย	11
ตารางที่ 5	รายรับ-รายจ่าย จากงบประมาณรายแผ่นดิน ประจำปีงบประมาณ 2558 จำแนกตามงาน	12
ตารางที่ 6	รายรับ-รายจ่าย งบประมาณรายจ่ายจากเงินรายได้ ประจำปีงบประมาณ 2558 จำแนกตามหมวดรายจ่าย	12
ตารางที่ 7	รายรับ-รายจ่าย งบประมาณรายจ่ายจากเงินงบรายได้ ประจำปีงบประมาณ 2558 จำแนกตามงาน	13
ตารางที่ 8	การนำผลการประเมินตนเองและข้อเสนอแนะของคณะผู้ประเมินไปพัฒนาคุณภาพการศึกษา	14
ตารางที่ 9	ตาราง ป1 สรุปผลการประเมินรายตัวบ่งชี้ของสำนักงานคณะกรรมการการอุดมศึกษา	18
ตารางที่ 10	ตาราง ป.2 ผลการประเมินตามองค์ประกอบ	19

รายงานผลการประเมินคุณภาพการศึกษา ประจำปีการศึกษา 2557

สถาบันวิจัยและพัฒนา มหาวิทยาลัยศิลปากร

1. บทสรุปผู้บริหาร

จากการประเมินคุณภาพภายใน ของคณะกรรมการประเมินคุณภาพการศึกษาภายใน สถาบันวิจัยและพัฒนา พบว่า สถาบันวิจัยและพัฒนา มีผลการประเมินตามตัวบ่งชี้ของ สกอ. จำนวน 3 องค์ประกอบ 3 ตัวบ่งชี้ ภาพรวมอยู่ในระดับ “ดี” คะแนนเฉลี่ย 3.67 ทุกตัวบ่งชี้เป็นกระบวนการซึ่งมีผลการประเมินด้านกระบวนการ ภาพรวมอยู่ในระดับ “พอใช้” เมื่อพิจารณาผลการประเมินจำแนกตามรายองค์ประกอบของ สกอ. มีผลการประเมินดังนี้

องค์ประกอบ	คะแนนเฉลี่ย	ผลการประเมิน
องค์ประกอบที่ 2 การวิจัย	3.00	ระดับพอใช้
องค์ประกอบที่ 3 การบริการวิชาการ	3.00	ระดับพอใช้
องค์ประกอบที่ 5 การบริหารจัดการ	5.00	ระดับดีมาก
เฉลี่ยรวมทุกองค์ประกอบ	3.67	ระดับดี

ในการนี้ คณะกรรมการประเมินฯ มีข้อเสนอแนะเร่งด่วนในภาพรวม ในการปรับปรุงระบบสารสนเทศเพื่อการบริหารงานวิจัยและงานสร้างสรรค์อย่างมีประสิทธิภาพ คณะกรรมการหวังเป็นอย่างยิ่งว่า รายงานผลการประเมินฉบับนี้จะเป็นประโยชน์ต่อการพัฒนาคุณภาพการดำเนินงานตามภารกิจให้บรรลุตามปณิธานของสถาบันวิจัยและพัฒนา มหาวิทยาลัยศิลปากร ต่อไป

คณะกรรมการประเมินคุณภาพการศึกษาภายใน
สถาบันวิจัยและพัฒนา มหาวิทยาลัยศิลปากร

31 สิงหาคม 2558

2. รายงานคณะกรรมการประเมินคุณภาพการศึกษาภายใน ประจำปีการศึกษา 2557
สถาบันวิจัยและพัฒนา มหาวิทยาลัยศิลปากร

ลงนาม..........ประธานกรรมการ
(ผู้ช่วยศาสตราจารย์ พ.ต.อ.หญิง สุภาวิตา ภูตอินันต์)

ลงนาม..........กรรมการ
(อาจารย์นิลบล ขอรรวมเดช)

ลงนาม..........กรรมการ
(รองศาสตราจารย์ ดร.คณิต เขียววิชัย)

ลงนาม..........กรรมการ
(ผู้ช่วยศาสตราจารย์ ดร.นิตี ยวงวนิชย์)

ลงนาม..........เลขานุการ
(นางสาวนิตารัตน์ เวชประพันธ์)

3. บทนำ

3.1 ชื่อหน่วยงานและมหาวิทยาลัยที่ได้รับการประเมิน
สถาบันวิจัยและพัฒนา มหาวิทยาลัยศิลปากร

3.2 รอบการประเมินผลการดำเนินงาน
ประจำปีการศึกษา 2557 (วันที่ 1 สิงหาคม 2557 – 31 กรกฎาคม 2558)

3.3 วัน เดือน ปี ที่ประเมินคุณภาพการศึกษาภายใน
วันจันทร์ที่ 31 สิงหาคม 2558

3.4 ประวัติความเป็นมาและข้อมูลทั่วไปเกี่ยวกับสถาบันวิจัยและพัฒนา มหาวิทยาลัยศิลปากร

ประวัติความเป็นมา

สถาบันวิจัยและพัฒนา มหาวิทยาลัยศิลปากร เดิมชื่อ “โครงการสถาบันวิจัยมนุษยศาสตร์และสังคมศาสตร์” ตั้งขึ้นเมื่อปี พ.ศ. 2520 เพื่อเป็นหน่วยงานกลางในการดำเนินการและประสานงานด้านการวิจัย ต่อมาในปี พ.ศ. 2521 ได้เปลี่ยนชื่อโครงการเป็น “โครงการจัดตั้งศูนย์วิจัย” เพื่อขยายขอบข่ายงานให้ครอบคลุมทุกสาขาวิชาในมหาวิทยาลัย และในปี พ.ศ. 2526 ได้กำหนดแนวทางการวิจัยเพื่อมุ่งเน้นให้ความสำคัญกับภูมิภาคตะวันตก 8 จังหวัด ซึ่งประกอบด้วย นครปฐม สมุทรสาคร กาญจนบุรี เพชรบุรี ประจวบคีรีขันธ์ สมุทรสงคราม ราชบุรี และสุพรรณบุรี

สถาบันวิจัยและพัฒนาจัดตั้งขึ้นอย่างเป็นทางการเมื่อปี พ.ศ.2534 เป็นหน่วยงานที่มีฐานะเทียบเท่าคณะวิชาในมหาวิทยาลัยศิลปากร ทำหน้าที่เป็นศูนย์กลางการบริหารและประสานงานด้านการวิจัยพื้นฐานและการวิจัยประยุกต์ ให้คำปรึกษาจัดหาและบริการข้อมูลด้านการวิจัยและพัฒนา ปัจจุบันสถาบันวิจัยและพัฒนา ได้ปรับปรุง เปลี่ยนแปลง การปฏิบัติงานให้สอดคล้องกับความต้องการและสภาพแวดล้อมของมหาวิทยาลัยและสังคมส่วนรวมมากขึ้น โดยขยายขอบเขตของการวิจัย ซึ่งเดิมเน้นวิจัยและพัฒนาในพื้นที่ภูมิภาคตะวันตก มุ่งสู่การวิจัยพื้นฐาน (Basic Research) และการวิจัยประยุกต์ (Applied Research) เพื่อสร้างองค์ความรู้ทั้งส่วนที่เป็นท้องถิ่น สังคม วัฒนธรรมไทยและสากล ทั้งประยุกต์องค์ความรู้สู่การปฏิบัติพัฒนา ให้แก่ ท้องถิ่น สังคมไทย และสากลเช่นกัน ทั้งนี้ เพราะสภาพของมหาวิทยาลัยศิลปากรเป็นมหาวิทยาลัยที่มุ่งตอบสนองสังคมทุก ๆ ส่วนของประเทศและต้องก้าวหน้าไปพร้อม ๆ กับสถาบันอุดมศึกษานานาชาติ

3.5 ปณิธาน วิสัยทัศน์ วัตถุประสงค์ พันธกิจ

ปณิธาน “ส่งเสริมการพัฒนาและเผยแพร่การวิจัยและงานสร้างสรรค์”

วิสัยทัศน์ “ศูนย์กลางบริหารการวิจัยและงานสร้างสรรค์”

วัตถุประสงค์

- 1 ส่งเสริม สนับสนุนให้บุคลากรของมหาวิทยาลัยศิลปากรทำการวิจัยและงานสร้างสรรค์ในสาขาวิชาต่างๆ เพื่อความเป็นเลิศทางวิชาการและสร้างความเข้มแข็งแก่ชุมชนและสังคม
- 2 ส่งเสริม สนับสนุนให้เกิดความร่วมมือการทำวิจัยและงานสร้างสรรค์ร่วมกันระหว่างบุคลากร ทั้งภายในและภายนอกมหาวิทยาลัยศิลปากร
- 3 ส่งเสริม สนับสนุนการเผยแพร่ การนำผลงานวิจัยและงานสร้างสรรค์ ไปใช้ประโยชน์สู่สาธารณชน

พันธกิจ

- 1 กำหนดระบบและกลไกที่สอดคล้องกับยุทธศาสตร์ นโยบายการวิจัยและงานสร้างสรรค์ของมหาวิทยาลัยศิลปากร
- 2 :ศูนย์กลางการพัฒนากระบวนการบริหารจัดการวิจัยและงานสร้างสรรค์ของมหาวิทยาลัยศิลปากร

3.6 โครงสร้างองค์กรและโครงสร้างการบริหาร

สถาบันวิจัยและพัฒนา มีโครงสร้างองค์กรและโครงสร้างการบริหารตามแผนภูมิ ดังนี้

แผนภูมิที่ 1 โครงสร้างการบริหารงานและการแบ่งส่วนราชการสถาบันวิจัยและพัฒนา

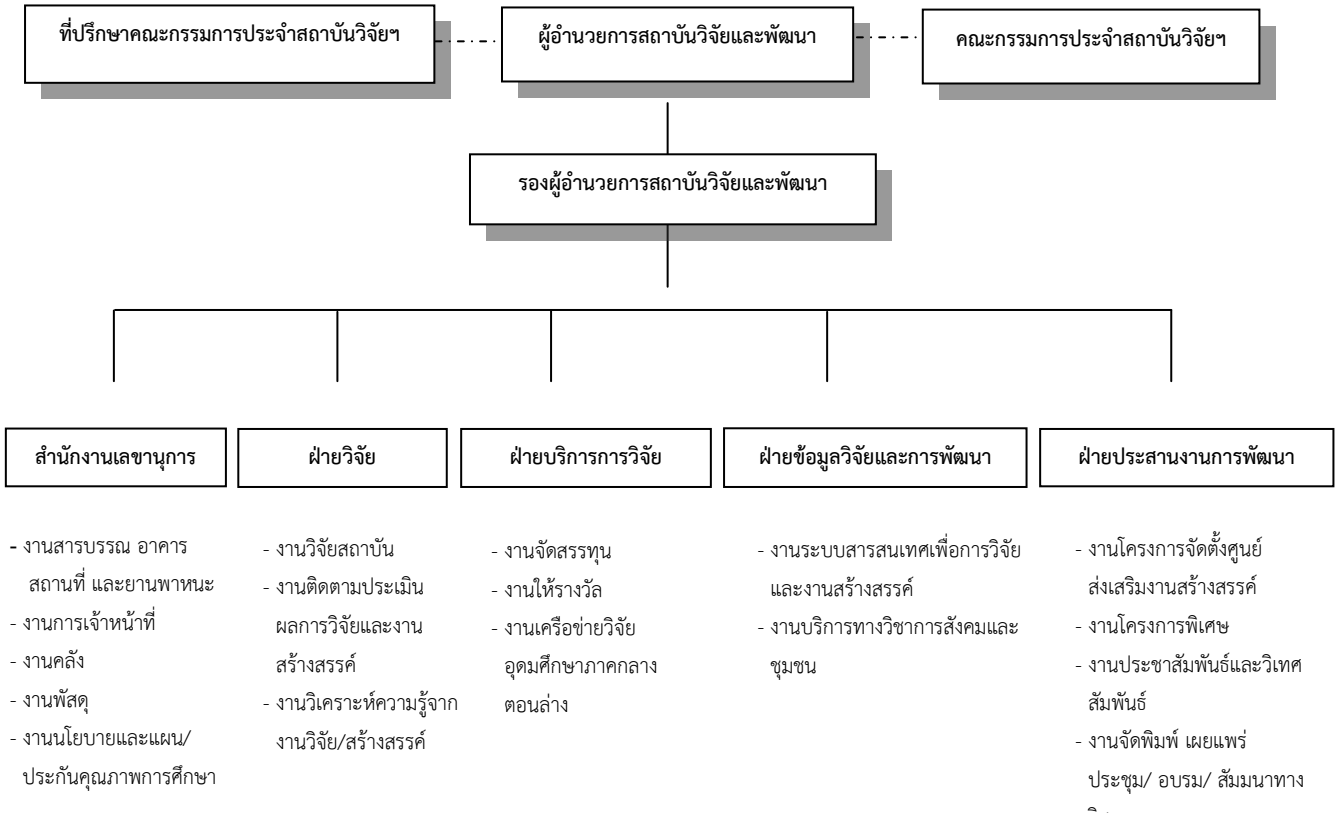

หมายเหตุ - มติที่ประชุมคณะที่ปรึกษาและคณะกรรมการประจำสถาบันวิจัยและพัฒนา ครั้งที่ 9/2553 วันพุธที่ 22 ธันวาคม พ.ศ. 2553
 - มติที่ประชุมบุคลากรประจำสถาบันวิจัยและพัฒนา ครั้งที่ 1/2554 วันจันทร์ที่ 7 กุมภาพันธ์ พ.ศ. 2554

แผนภาพที่ 1 โครงสร้างการบริหารงาน

3.7 ผู้บริหาร (วาระการดำรงตำแหน่ง 4 ปี ตั้งแต่ วันที่ 10 มีนาคม 2556 - 9 มีนาคม 2560)

- | | |
|--|--|
| 1 ผู้ช่วยศาสตราจารย์ ดร.อริศร์ เทียนประเสริฐ | ผู้อำนวยการสถาบันวิจัยและพัฒนา |
| 2 ผู้ช่วยศาสตราจารย์ ดร.บุลย์จีรา ชिरเวทย์ | รองผู้อำนวยการสถาบันวิจัยและพัฒนา
ฝ่ายวิชาการ |

3.8 รายนามคณะที่ปรึกษาและคณะกรรมการประจำสถาบันวิจัยและพัฒนา

คณะที่ปรึกษา (วาระการดำรงตำแหน่ง 2 ปี ตั้งแต่ วันที่ 6 กุมภาพันธ์ 2557 - 5 กุมภาพันธ์ 2559)

- | | |
|---|-----------------------------------|
| 1 ศาสตราจารย์เกียรติคุณปรีชา เกาทอง | คณะจิตรกรรมประติมากรรมและภาพพิมพ์ |
| 2 รองศาสตราจารย์ญาณวิทย์ กุญแจทอง | คณะจิตรกรรมประติมากรรมและภาพพิมพ์ |
| 3 อาจารย์ ดร.เกรียงไกร เกิดศิริ | คณะสถาปัตยกรรมศาสตร์ |
| 4 ศาสตราจารย์ ดร.พรศักดิ์ ศรีอมรศักดิ์ | คณะเภสัชศาสตร์ |
| 5 ผู้ช่วยศาสตราจารย์ ดร.ศิริบุญ จงวุฒิเวศย์ | คณะศึกษาศาสตร์ |
| 6 ผู้ช่วยศาสตราจารย์สยมพร กาษรสุวรรณ | คณะมัณฑนศิลป์ |
| 7 อาจารย์ ดร.สุดาวดี จันทร์ภักดิ์ | วิทยาลัยนานาชาติ |
| 8 อาจารย์สุมิตร เขียววิชัย | คณะวิทยาศาสตร์ |
| 9 นายอภิสิทธิ์ ไส้ตู่ไกล | ผู้ทรงคุณวุฒิภายนอก |

3.8.2 คณะกรรมการประจำสถาบันวิจัยและพัฒนา

(วาระการดำรงตำแหน่ง 2 ปี ตั้งแต่ วันที่ 6 กุมภาพันธ์ 2557 - 5 กุมภาพันธ์ 2559)

- | | |
|--|---------------|
| 1 ผู้ช่วยศาสตราจารย์ ดร.อริศร์ เทียนประเสริฐ | ประธานกรรมการ |
| 2 ศาสตราจารย์ ดร.ศักดิ์ชัย สายสิงห์ | กรรมการ |
| 3 รองศาสตราจารย์สุธี คุณาวิชยานนท์ | กรรมการ |
| 4 ผู้ช่วยศาสตราจารย์อาวิน อินทร์งษ์ | กรรมการ |
| 5 อาจารย์ ดร.วรัญญา พูลสวัสดิ์ | กรรมการ |
| 6 อาจารย์ ดร.อนันท์ เชาวน์เครือ | กรรมการ |
| 7 ผู้ช่วยศาสตราจารย์ ดร.ชวงค์ ชัยสุข | กรรมการ |
| 8 อาจารย์ ดร.พิมพ์ชนก สุวรรณธาดา | กรรมการ |

3.9 บุคลากรสถาบันวิจัยและพัฒนา

สถาบันวิจัยและพัฒนา มีจำนวนบุคลากรรวม 18 คน จำแนกเป็นบุคลากรสายสนับสนุนที่เป็นข้าราชการพลเรือนในสถาบันอุดมศึกษา ประเภทวิชาชีพเฉพาะหรือเชี่ยวชาญเฉพาะ 7 คน พนักงานในสถาบันอุดมศึกษา 4 คน ลูกจ้างประจำ 1 คน ลูกจ้างชั่วคราว 4 คน ลูกจ้างโครงการ 2 คน ดังรายละเอียดในตารางที่ 4

ตารางที่ 1 จำนวนบุคลากรสายสนับสนุนจำแนกตามตำแหน่งและประเภท

ตำแหน่ง	ข้าราชการพลเรือนในสถาบันอุดมศึกษา		พนักงานในสถาบันอุดมศึกษา	ลูกจ้างประจำ	ลูกจ้างชั่วคราว	ลูกจ้างโครงการ	วุฒิการศึกษาสูงสุด	รวม
	ประเภทวิชาชีพเฉพาะหรือเชี่ยวชาญเฉพาะ	ประเภททั่วไป						
นักวิจัยเชี่ยวชาญ	1	-	-	-	-	-	ป.โท	1
นักวิจัยชำนาญการ	2	-	-	-	-	-	ป.โท	2
นักเอกสารสนเทศชำนาญการ	1	-	-	-	-	-	ป.โท	1
นักวิชาการการเงินและบัญชีชำนาญการพิเศษ	1	-	-	-	-	-	ป.ตรี	1
เจ้าหน้าที่บริหารงานทั่วไปชำนาญการ	1	-	-	-	-	-	ป.ตรี	1
นักประชาสัมพันธ์ชำนาญการ	1	-	-	-	-	-	ป.ตรี	1
นักบริหารงานทั่วไป	-	-	2	-	-	-	ป.ตรี	2
นักวิชาการศึกษา	-	-	1	-	-	-	ป.โท	1
นักการเงินและบัญชี	-	-	1	-	-	-	ป.โท	1
นักวิเคราะห์นโยบายและแผน	-	-	-	-	1	-	ป.ตรี	1
นักวิชาการคอมพิวเตอร์	-	-	-	-	1	-	ป.ตรี	1
เจ้าหน้าที่บริหารงานทั่วไป	-	-	-	-	1	-	ป.ตรี	1
พนักงานธุรการ	-	-	-	1	-	-	ป.ตรี	1
พนักงานทั่วไป	-	-	-	-	1	-	ม.6	1
เจ้าหน้าที่ประสานงานโครงการ	-	-	-	-	-	2	ป.ตรี	2
รวม	7	-	4	1	4	2	-	18

หมายเหตุ : ข้อมูล ณ วันที่ 31 กรกฎาคม 2558

3.10 การสนับสนุนด้านงานวิจัยและงานสร้างสรรค์

3.10.1 การจัดสรรทุนจากแหล่งทุนต่างๆ

ตารางที่ 2 จำนวนเงินสนับสนุนงานวิจัยและงานสร้างสรรค์ที่สถาบันวิจัยและพัฒนาจัดสรร จำแนกตามปีงบประมาณ

รายการ	จำนวนเงินสนับสนุนการวิจัยและงานสร้างสรรค์ที่จัดสรร			
	ปีงบประมาณ 2555	ปีงบประมาณ 2556	ปีงบประมาณ 2557	ปีงบประมาณ 2558
1. งบประมาณแผ่นดิน	30,750,900	30,543,000	39,818,400	39,818,400
2. งบรายได้				
2.1 พัฒนานักวิจัยรุ่นใหม่	500,000	600,000 (กองทุนฯ ส่วนกลาง)	-	-
2.2 วิจัยสถาบัน	25,000	100,000	90,000	60,000 (กองทุนฯ ส่วนกลาง)
2.3 ส่งเสริมงานวิจัย/สร้างสรรค์ นักศึกษา	330,000	-	-	-
2.4 ทุนพัฒนาข้อเสนอการวิจัย (Proposal)	15,000	-	-	-
2.5 ทุนโครงการผลิตผลงานสร้างสรรค์ เชิงวิชาการ	-	600,000	-	-
2.6 เงินรายได้จากคณะเทคโนโลยี สารสนเทศและการสื่อสาร	467,400	890,000	580,000	-
2.7 เงินรายได้จากกองทุนพัฒนา วิทยาเขตสารสนเทศเพชรบุรีและงานวิจัย	715,000	488,780	800,000	-
2.8 ทุนพัฒนาข้อเสนอโครงการวิจัยเชิง บูรณาการ	-	300,000	270,000	208,000 (กองทุนฯ ส่วนกลาง)
2.9 ทุนโครงการศิลปากรพัฒนา เศรษฐกิจสร้างสรรค์เพื่อความยั่งยืนของ สังคมและชุมชน ประจำปี 2557 (คณะวิชา)	-	-	2,800,000	-
3. แหล่งอื่นๆ				
3.1 ทุนของเครือข่ายวิจัยอุดมศึกษา ภาคกลางตอนล่าง สำนักงานคณะกรรมการ การอุดมศึกษา (สกอ.)				
- โครงการวิจัยและนวัตกรรมเพื่อ ถ่ายทอดเทคโนโลยีสู่ชุมชนฐานราก (เครือข่ายวิจัยอุดมศึกษาภาคกลางตอนล่าง)	2,724,700	-	1,500,000	300,000
- โครงการวิจัยและพัฒนาภาครัฐร่วม เอกชนในเชิงพาณิชย์ (จาก สกอ.)	-	-	1,000,000	230,000

รายการ	จำนวนเงินสนับสนุนการวิจัยและงานสร้างสรรค์ที่จัดสรร			
	ปีงบประมาณ 2555	ปีงบประมาณ 2556	ปีงบประมาณ 2557	ปีงบประมาณ 2558
- โครงการวิจัยและพัฒนาภาครัฐร่วม เอกชนในเชิงพาณิชย์ (จากเอกชน)	-	-	428,572	100,000
- โครงการถ่ายทอดเทคโนโลยีจาก ผลงานวิจัย	2,304,520	-	-	-
3.2 ทุนของสำนักงานคณะกรรมการการ อุดมศึกษา (สกอ.)				
- โครงการส่งเสริมการวิจัยใน อุดมศึกษา 69 แห่ง แผนงานเพื่อพัฒนา ประเทศ	-	-	-	-
- โครงการส่งเสริมการวิจัยใน อุดมศึกษา 70 แห่ง แผนงานส่งเสริมและ สนับสนุนการวิจัย งบเงินอุดหนุนเฉพาะกิจ	3,500,000	-	-	-
- โครงการส่งเสริมการวิจัยใน อุดมศึกษาและการพัฒนามหาวิทยาลัย แห่งชาติ (HERP)	-	1,341,665	4,010,000	6,798,800
3.3 จากสถาบันคลังสมองของชาติ	95,000	-	-	-
3.4 ทุนโครงการศิลปากรพัฒนาเศรษฐกิจ สร้างสรรค์เพื่อความยั่งยืนของสังคมและ ชุมชน ประจำปี 2557 (สกว.)	-	-	2,000,000	-
รวมเงินสนับสนุนที่จัดสรรให้ทั้งหมด	41,427,520	34,863,445	53,296,972	47,515,200

หมายเหตุ ข้อมูล ณ วันที่ 31 กรกฎาคม 2558

3.10.2 รางวัลผลงานวิจัยดีเด่นและดี ในปี พ.ศ. 2557-2558 สถาบันวิจัยฯ ได้พิจารณาผลงานวิจัยที่ได้รับรางวัลผลงานวิจัยดีเด่น และดี ดังนี้

สาขาวิชาที่ได้รับรางวัล	ชื่อเรื่อง	ผู้วิจัย	รางวัลผลงานวิจัย / เงินรางวัล
ปี พ.ศ. 2557			
วิทยาศาสตร์และวิทยาศาสตร์ประยุกต์	การพัฒนาไลโปโซมเคลือบด้วยพอลิเมอร์ประจุบวกสำหรับนำส่งยีน	รศ.ดร.ปราณีต โอปนยะโสภิต และคณะ (คณะเภสัชศาสตร์)	ดี (10,000 บาท)
มนุษยศาสตร์และสังคมศาสตร์	ภาษาอังกฤษในการ์ตูนหนังสือพิมพ์	ผศ.สุพานี วรรณการ (คณะอักษรศาสตร์)	ดี (10,000 บาท)
ศิลปะและศิลปประยุกต์	การขยายผลการประยุกต์สาระแห่งจิตวิญญาณดั้งเดิมเรื่องสุนทรียะการใช้ศิลปะเครื่องทองไทยสู่การปฏิบัติและพัฒนาต่อยอด	ผศ.ดร.สุภาวี ศิรินคราภรณ์ (คณะมัณฑนศิลป์)	ดี (10,000 บาท)
ปี พ.ศ. 2558			
มนุษยศาสตร์และสังคมศาสตร์	หลักหิน-ใบเสมาในวัฒนธรรมทวารวดีภาคตะวันออกเฉียงเหนือของประเทศไทย”	ผศ.ดร.รุ่งโรจน์ ธรรมรุ่งเรือง (คณะโบราณคดี)	ดีเด่น (30,000 บาท)
วิทยาศาสตร์และวิทยาศาสตร์ประยุกต์	การปรับปรุงคุณสมบัติของกากมะพร้าวด้วยน้ำกึ่งวิกฤติ”	ผศ.ดร.ปราโมทย์ คูจิตจรจารุ (คณะวิศวกรรมศาสตร์และเทคโนโลยีอุตสาหกรรม)	ดี (10,000 บาท)

3.10.3 การประชุมวิชาการและการเข้าร่วมกิจกรรมเพื่อเผยแพร่ผลงานวิจัย/สร้างสรรค์

ในปีการศึกษา 2557 สถาบันวิจัยและพัฒนาดำเนินการจัดประชุมวิชาการเพื่อเป็นเวทีในการเผยแพร่ผลงานวิจัยและสร้างสรรค์ ของคณาจารย์ นักศึกษา ทั้งภายในและภายนอกมหาวิทยาลัย ดังนี้

1 การนำเสนอผลงานวิจัยของมหาวิทยาลัยศิลปากรในงาน “การนำเสนอผลงานวิจัยแห่งชาติ 2557” วันที่ 7-11 สิงหาคม 2557 ณ ศูนย์ประชุมบางกอกคอนเวนชันเซ็นเตอร์ เซ็นทรัลเวิลด์ ราชประสงค์ กรุงเทพฯ

2 โครงการประชุมวิชาการและเสนอผลงานวิจัย/สร้างสรรค์ระดับชาติและนานาชาติ “ศิลปการวิจัย ครั้งที่ 8 : บูรณาการศาสตร์และศิลป์” วันที่ 12-13 กุมภาพันธ์ 2558 โดยความร่วมมือระหว่างสถาบันวิจัยและพัฒนา และเครือข่ายวิจัยอุดมศึกษาภาคกลางตอนล่าง สำนักงานคณะกรรมการการอุดมศึกษา (สกอ.)

3.10.4 การประชุม อบรม เสวนา เพื่อเพิ่มพูนทักษะด้านวิจัย/สร้างสรรค์ให้กับบุคลากรและคณาจารย์ภายในมหาวิทยาลัยศิลปากร และเครือข่ายวิจัยอุดมศึกษาภาคกลางตอนล่าง

1 โครงการพัฒนาศักยภาพการวิจัยของคณาจารย์มหาวิทยาลัยศิลปากร (โครงการอบรมเชิงปฏิบัติการ) ในระหว่างวันที่ 25-26 กุมภาพันธ์ 2558 เรื่อง “การเขียนบทความวิจัยเพื่อการตีพิมพ์ในวารสารระดับนานาชาติ”

2 จัดบรรยาย และทัศนศึกษา “โครงการรำลึกอยุธยา พัฒนาเพชรบุรี” เมื่อวันที่ 27-28 กรกฎาคม 2558 ดำเนินงานร่วมกันระหว่างเครือข่ายวิจัยอุดมศึกษาภาคกลางตอนล่างและสถาบันวิจัยและพัฒนา

3.10.5 วารสารมหาวิทยาลัยศิลปากร

- สาขาสังคมศาสตร์ มนุษยศาสตร์และศิลปะ ฉบับภาษาไทยและภาษาอังกฤษ “Silpakorn University Social Sciences, Humanities, and Arts Journal” (SUSHAJ) ออกปีละ 3 ฉบับ

- สาขาวิทยาศาสตร์และเทคโนโลยี ฉบับภาษาอังกฤษ “Silpakorn University Science and Technology Journal” (SUSTJ) ออกปีละ 2 ฉบับ

3.11 งบประมาณ

สถาบันวิจัยและพัฒนา ได้รับงบประมาณเพื่อดำเนินการตามภารกิจต่าง ๆ ซึ่งจำแนกตามแหล่งที่มาของงบประมาณ ดังนี้

ตารางที่ 3 งบประมาณรายจ่ายที่ได้รับการจัดสรรจำแนกตามประเภทของแหล่งงบประมาณ

ปีงบประมาณ	ประเภทของแหล่งงบประมาณ			รวม
	งบประมาณแผ่นดิน	งบประมาณรายจ่ายจากเงินรายได้	งบประมาณรายจ่ายจากโครงการพิเศษ	
2558	46,163,900.00	3,295,094.23	-	49,458,994.23
2557	44,781,800.00	3,000,000.00	-	47,781,800.00
2556	35,311,000.00	5,000,000.00	-	40,311,000.00
2555	35,317,670.00	3,114,500.00	-	38,432,170.00

หมายเหตุ : เงินรายได้ ปี 2558 จัดเก็บได้จริง ณ วันที่ 31 กรกฎาคม 2558 จำนวนเงิน 1,785,862.76 บาท

ตารางที่ 4 รายรับ-รายจ่าย จากงบประมาณแผ่นดิน ประจำปีงบประมาณ 2558 จำแนกตามหมวดรายจ่าย

รายการ	รายรับ (บาท)	รายจ่าย (บาท)	คงเหลือ (บาท)	ร้อยละการเบิกจ่ายจากยอดรายรับ
1. งบบุคลากร	4,264,200	2,864,850.14	1,399,349.86	67.18
2. งบดำเนินงาน	396,300	221,706.08	174,593.92	55.94
3. งบลงทุน	585,000	585,000.00	0	100.00
4. งบอุดหนุน	39,818,400	39,818,400.00	0	100.00
5. งบอุดหนุนบริการวิชาการ	1,100,000.00	1,000,000.00	100,000.00	90.91
รวมทั้งหมด	46,163,900.00	44,489,956.22	1,673,943.78	96.37

หมายเหตุ : ข้อมูล ณ วันที่ 31 กรกฎาคม 2558

ตารางที่ 5 รายรับ-รายจ่าย จากงบประมาณรายแผ่นดิน ประจำปีงบประมาณ 2558 จำแนกตามงาน

รายการ	รายรับ	รายจ่าย					รวมรายจ่าย	ร้อยละการเบิกจ่ายจากยอดรายรับ
		เงินเดือน	งบดำเนินงาน	สาธารณูปโภค	ครุภัณฑ์	เงินอุดหนุน		
งานวิจัยและถ่ายทอดเทคโนโลยี	37,692,000	2,864,850.14	135,267.94	65,000	585,000	32,475,400	36,125,518.08	95.84
งานวิจัยเพื่อสร้างองค์ความรู้	7,343,000	-	-	-	-	7,343,000	7,343,000	100
งานบริการวิชาการแก่ชุมชน	1,100,000	-	-	-	-	1,000,000	1,000,000	90.90
งานสนับสนุนงานจัดการศึกษาด้านสังคมศาสตร์	28,900	-	-	21,438.14	-	-	21,438.14	74.18
รวมทั้งหมด	46,163,900	2,864,850.14	135,267.94	86,438.14	585,000	40,818,400	44,489,956.22	96.37

หมายเหตุ : ข้อมูล ณ วันที่ 31 กรกฎาคม 2558

ตารางที่ 6 รายรับ-รายจ่าย งบประมาณรายจ่ายจากเงินรายได้ ประจำปีงบประมาณ 2558 จำแนกตามหมวดรายจ่าย

รายการ	รายรับ (บาท)	รายจ่าย (บาท)	คงเหลือ (บาท)	ร้อยละการเบิกจ่ายจากยอดรายรับ
1. หมวดเงินเดือนและค่าจ้างประจำ	998,880.80	820,902.40	177,978.40	82.18
2. หมวดค่าจ้างชั่วคราว	404,300.00	307,662.04	96,637.96	76.09
3. หมวดค่าตอบแทนใช้สอย และวัสดุ	627,213.43	409,036.82	218,176.61	65.21
4. หมวดค่าสาธารณูปโภค	100,000.00	42,530.17	57,469.83	42.53
5. หมวดเงินอุดหนุน	1,164,700.00	256,808.40	907,891.60	22.04
รวมทั้งหมด	3,295,094.23	1,836,939.83	1,458,154.40	55.75

หมายเหตุ : 1. เงินรายได้ ปี 2558 จัดเก็บได้จริง ณ วันที่ 31 กรกฎาคม 2558 จำนวนเงิน 1,785,862.76 บาท

2. มหาวิทยาลัยปรับรายรับหมวดเงินเดือนและค่าจ้างประจำเพิ่ม จึงทำให้งบประมาณที่ได้รับจัดสรร จาก 3,116,900 บาท เป็น 3,295,094.23 บาท

ตารางที่ 7 รายรับ-รายจ่าย งบประมาณรายจ่ายจากเงินงบรายได้ ประจำปีงบประมาณ 2558 จำแนกตามงาน

รายการ	รายรับ	รายจ่าย					รวมรายจ่าย	ร้อยละการ เบิกจ่ายจาก ยอดรายรับ
		เงินเดือน+ ค่าจ้าง	งบดำเนินงาน	สาธารณูปโภค	ครุภัณฑ์	เงิน อุดหนุน		
งานพัฒนา บุคลากร	84,000	-	-	-	-	11,808.40	11,808.40	14.05
งานพิมพ์วารสาร มหาวิทยาลัย	600,000	-	-	-	-	240,000	240,000	40
งานบริหารการ วิจัย	2,611,094.23	1,128,564.44	409,036.82	42,530.17	-	5,000	1,585,131.43	60.70
รวมทั้งหมด	3,295,094.23	1,128,564.44	409,036.82	42,530.17	-	5,000	1,836,939.83	55.75

หมายเหตุ : ข้อมูล ณ วันที่ 31 กรกฎาคม 2558

ในปีงบประมาณ พ.ศ. 2558 สถาบันวิจัยและพัฒนา ได้รับงบประมาณ จำนวนทั้งสิ้น 49,458,994.23 บาท จำแนกเป็น
ประเภทงบประมาณได้ ดังนี้ งบประมาณแผ่นดิน จำนวน 46,163,900.00 บาท และงบประมาณจากเงินรายได้ จำนวน
3,295,094.23 บาท

4 ผลการปรับปรุงตามข้อเสนอแนะของผลการประเมินปีที่ผ่านมา

สถาบันวิจัยและพัฒนาได้นำผลการประเมินคุณภาพการศึกษาจากการประเมินตนเองและข้อเสนอแนะของคณะกรรมการประเมินไปวางแผนพัฒนา ทำให้เกิดการพัฒนาคุณภาพการศึกษาอย่างต่อเนื่อง ดังนี้

ตารางที่ 8 การนำผลการประเมินตนเองและข้อเสนอแนะของคณะผู้ประเมินไปพัฒนาคุณภาพการศึกษา

องค์ประกอบ	ข้อเสนอแนะจากคณะผู้ประเมิน	ผลการดำเนินการ
องค์ประกอบที่ 1 ปรัชญา/ปณิธาน วัตถุประสงค์ และแผนการดำเนินการ		
ตัวบ่งชี้ 1.1 : กระบวนการพัฒนาแผน	<ol style="list-style-type: none"> 1. ควรจัดทำแผนปฏิบัติการประจำปีให้สอดคล้องกับแผนยุทธศาสตร์ทุกประเด็น 2. ควรกำหนดตัวชี้วัดของแผนกลยุทธ์และแผนปฏิบัติการประจำปีให้ครอบคลุม สอดคล้อง และชัดเจนมากยิ่งขึ้น 3. ควรจัดอบรมให้ความรู้เกี่ยวกับการจัดทำแผนยุทธศาสตร์ให้กับบุคลากรของหน่วยงาน 	<ol style="list-style-type: none"> 1. ได้ดำเนินการปรับแผนกลยุทธ์ โครงการกิจกรรม และตัวชี้วัดในแผนปฏิบัติการประจำปีของหน่วยงาน เพื่อให้เกิดความชัดเจน ครอบคลุม และสอดคล้องกับแผนยุทธศาสตร์ของหน่วยงาน และแผนยุทธศาสตร์ของมหาวิทยาลัย 2. ได้ดำเนินการจัดอบรมให้ความรู้และทบทวนการจัดทำยุทธศาสตร์ให้กับบุคลากรของหน่วยงานไปแล้ว เมื่อวันที่ 25-26 มิถุนายน 2558
องค์ประกอบที่ 2 การผลิตบัณฑิต		
ตัวบ่งชี้ที่ 2.4 : ระบบการพัฒนา คณาจารย์และบุคลากรสายสนับสนุน	<ol style="list-style-type: none"> 1. ควรจัดทำแผนพัฒนาทรัพยากรบุคคลให้มีสมรรถนะในระดับชำนาญการ โดยให้ได้รับการพัฒนาในเรื่องเดียวกันอย่างต่อเนื่อง และให้พยายามหาความรู้ในระดับสากล 2. ควรติดตามการนำความรู้ที่ได้จากการพัฒนาไปใช้ในการปฏิบัติงานจริงให้สมบูรณ์มากยิ่งขึ้น 	<ol style="list-style-type: none"> 1. ได้ดำเนินการจัดทำแผนบริหารและแผนพัฒนาทรัพยากรบุคคลของหน่วยงาน ซึ่งประกอบด้วยมาตรการการสรรหา คัดเลือก การจรรงรักษาและสร้างขวัญกำลังใจ และการจัดทำโครงการพัฒนาบุคลากรโดยการส่งบุคลากรไปอบรมและพัฒนาสมรรถนะตามสายงานที่ได้รับมอบหมายเพื่อเกิดความชำนาญ เชี่ยวชาญในงานนั้นๆ และเตรียมความพร้อมในการออกนอกระบบ 2. มีการติดตามอย่างเป็นระบบในทุก 6 เดือน และ 9 เดือน อย่างต่อเนื่อง และได้มีการถ่ายทอดความรู้ให้กับบุคลากรภายในหน่วยงาน
องค์ประกอบที่ 4 การวิจัย		
ตัวบ่งชี้ที่ 4.1 : ระบบและกลไกการ พัฒนางานวิจัยหรืองานสร้างสรรค์	<ol style="list-style-type: none"> 1. ควรร่วมมือกับบัณฑิตวิทยาลัยในการจัดสรรทุนให้นักศึกษาระดับ 	<ol style="list-style-type: none"> 1. สถาบันวิจัยฯ ได้ส่งเสริมสนับสนุนให้นักศึกษาระดับบัณฑิตศึกษา เข้ามาร่วมเป็น

องค์ประกอบ	ข้อเสนอแนะจากคณะผู้ประเมิน	ผลการดำเนินการ
	บัณฑิตศึกษา เพื่อให้เกิดการบูรณาการกระบวนการวิจัยกับการจัดการเรียนการสอน	ส่วนหนึ่งของผู้ร่วมวิจัยในโครงการ ทั้งนี้ เพื่อนำความรู้ที่ได้จากกระบวนการวิจัยมาพัฒนาการเรียนสอน และต่อยอดมาเป็นหัวข้อการทำวิทยานิพนธ์ของนักศึกษาต่อไป
ตัวบ่งชี้ที่ 4.2 : ระบบและกลไกการจัดการความรู้จากงานวิจัยหรืองานสร้างสรรค์	1. ควรสนับสนุนการจัดพิมพ์ เผยแพร่ ผลงานวิจัยที่ได้รับการประเมินในระดับดีมากให้มากยิ่งขึ้น	1. ได้สนับสนุนการจัดพิมพ์ เผยแพร่ ผลงานวิจัยให้เป็นที่รู้จักในระดับชาติและนานาชาติมากยิ่งขึ้น เช่น ได้เพิ่มจำนวนการออกวารสารมหาวิทยาลัยศิลปากร สาขา สังคมศาสตร์ มนุษยศาสตร์ และศิลปะ ทั้งฉบับภาษาไทย และภาษาอังกฤษ จากเดิม 2 ฉบับ/ปี เป็น 3 ฉบับ/ปี และพัฒนาระบบการเผยแพร่ในรูปแบบของ E-Journal ให้มากขึ้น
องค์ประกอบที่ 7 การบริหารและการจัดการ		
ตัวบ่งชี้ 7.2 : การพัฒนาสถาบันสู่สถาบันเรียนรู้	1. ควรมีการอบรมให้บุคลากรเข้าใจกระบวนการจัดการความรู้อย่างถ่องแท้	1. ได้ดำเนินการจัดทำแผนการจัดการความรู้ โดยได้ปรึกษาผู้ทรงคุณวุฒิในเรื่องขั้นตอนและวิธีการดำเนินงานเพื่อให้เกิดความชัดเจน ทั้งนี้ ได้จัดกิจกรรมโครงการแลกเปลี่ยนเรียนรู้ เรื่อง "การเบิกจ่ายเงินและการจัดซื้อจัดจ้างในโครงการวิจัย" เมื่อวันที่ 12 พฤษภาคม 2558 และได้สรุปเป็นแนวปฏิบัติที่ดีเผยแพร่บนเว็บไซต์ของหน่วยงาน สำหรับใช้เป็นแนวทางในการทำงานร่วมกัน
องค์ประกอบที่ 8 การเงินและงบประมาณ		
ตัวบ่งชี้ที่ 8.1 : ระบบและกลไกการเงินและงบประมาณ	1. ควรหากลยุทธ์อื่นๆ ในการจัดหาทรัพยากรด้านการเงิน เช่น จัดการให้บริการวิชาการแก่สังคมด้วยการอบรมให้ความรู้เกี่ยวกับการวิจัย หรือ เปิดคลินิกวิจัยให้บุคลากรทางการศึกษาในภูมิภาค การนำผลงานวิจัยและงานสร้างสรรค์ไปให้องค์กรอื่นๆ ใช้ประโยชน์ เป็นต้น	กลยุทธ์ในการจัดหาทรัพยากรทางด้านการเงินของหน่วยงาน ที่ดำเนินการแล้วมีดังนี้ 1. จัดโครงการบริการวิชาการแก่สังคม เช่น โครงการอบรมเชิงปฏิบัติการเพื่อพัฒนาศักยภาพการวิจัยของคณาจารย์และนักวิจัย เมื่อวันที่ 25-26 กุมภาพันธ์ 2558 โดยจัดเก็บค่าลงทะเบียน 2. จัดกิจกรรมขายหนังสือในงาน ทับแก้วบุ๊คแฟร์ เมื่อวันที่ 2-8 กุมภาพันธ์ 2558
องค์ประกอบที่ 9 ระบบและกลไกการประกันคุณภาพ		
ตัวบ่งชี้ที่ 9.1 : ระบบและกลไกการ	1. ระดมความคิดเห็นเพื่อทบทวน และหา	1. ดำเนินการแล้วโดยจัดทำข้อมูลเพิ่มเติมให้

องค์ประกอบ	ข้อเสนอแนะจากคณะผู้ประเมิน	ผลการดำเนินการ
ประกันคุณภาพการศึกษาภายใน	<p>แนวทางร่วมกันในการจัดทำระบบสารสนเทศให้ครบทุกองค์ประกอบที่สถาบันวิจัยฯ รับผิดชอบ</p> <p>2. ควรดำเนินการเผยแพร่ประชาสัมพันธ์ หรือนำเสนอแนวปฏิบัติที่ดีในเวทีต่างๆ ให้หน่วยงานภายนอกได้นำไปใช้ประโยชน์ และต้องมีหลักฐานรับรองการใช้ประโยชน์อย่างชัดเจนเป็นลายลักษณ์อักษร</p>	<p>ครอบคลุมทุกองค์ประกอบ และเผยแพร่บนเว็บไซต์ของหน่วยงาน</p> <p>2. ได้นำข้อมูลแนวการปฏิบัติที่ดีเผยแพร่อยู่บนเว็บไซต์ของหน่วยงาน</p>

5. วัตถุประสงค์ในการประเมิน

5.1 เพื่อประเมินระบบและกลไกการประกันคุณภาพการศึกษาและผลการดำเนินงานตามองค์ประกอบและตัวบ่งชี้สำนักงานคณะกรรมการการอุดมศึกษา (สกอ.) ปี 2557 กำหนด โดยใช้เกณฑ์ของสถาบันอุดมศึกษา กลุ่ม ค1 สถาบันเฉพาะทางที่เน้นระดับบัณฑิตศึกษา

5.2 เพื่อให้ข้อเสนอแนะต่อผู้อำนวยการ และบุคลากร ค้นหาจุดแข็ง จุดที่ควรพัฒนา ตลอดจนให้ข้อเสนอแนะในการปรับปรุงเพื่อพัฒนาการดำเนินงานของสถาบันวิจัยและพัฒนา และมหาวิทยาลัยศิลปากร อย่างต่อเนื่อง

5.3 นำผลการประเมินคุณภาพทุกหลักสูตรและทุกคณะที่ผ่านการพิจารณาของกรรมการระดับสถาบันเสนอสภาสถาบันเพื่อพิจารณา

6. วิธีการประเมิน

6.1 การเตรียมการและวางแผนก่อนตรวจเยี่ยม

คณะกรรมการประเมินคุณภาพการศึกษาภายใน ได้ประชุมเพื่อเตรียมการและวางแผนก่อนตรวจเยี่ยม โดยศึกษาจากรายงานประจำปีที่เป็นรายงานการประเมินคุณภาพภายในของคณะวิทยาการจัดการ ประจำปีการศึกษา 2557 และประธานฯ ได้มอบหมายความรับผิดชอบในการประเมินตามรายองค์ประกอบแก่ผู้ประเมิน ดังนี้

คณะกรรมการประเมิน	ตัวบ่งชี้ที่รับผิดชอบ
1. ผู้ช่วยศาสตราจารย์ พ.ต.อ.หญิง สุภาวิตา ภูติอนันต์	3.1 การบริการวิชาการแก่สังคม
2. อาจารย์นิลุบล ขอรวมเดช	2.1 ระบบและกลไกการบริหารและพัฒนา งานวิจัยหรืองานสร้างสรรค์
3. รองศาสตราจารย์ ดร.คณิต เขียววิชัย	5.1 การบริหารของคณะเพื่อการกำกับ ติดตามผลลัพธ์ตามพันธกิจ กลุ่ม สถาบัน และเอกลักษณ์ของคณะ
4. ผู้ช่วยศาสตราจารย์ ดร.นิตติ ยงวุฒิชัย	3.1 การบริการวิชาการแก่สังคม

6.2 การดำเนินการระหว่างการตรวจเยี่ยม

คณะกรรมการประเมินคุณภาพการศึกษาภายในศึกษาเอกสารรายงานประจำปีที่เป็นรายงานการประเมินคุณภาพภายในของสถาบันวิจัยและพัฒนา ประจำปีการศึกษา 2557 ตรวจสอบรายการเอกสารอ้างอิงตาม รายงานที่ระบุไว้ และการรวบรวมข้อมูลเพิ่มเติม จากการสัมภาษณ์ ผู้บริหาร บุคลากร ประกอบการพิจารณา ประเมินคุณภาพภายใน

6.3 การดำเนินการหลังการตรวจเยี่ยม

คณะกรรมการประเมินคุณภาพการศึกษาภายใน ได้ประชุมร่วมกันในการพิจารณาผลการประเมินตนเอง ของสถาบันวิจัยและพัฒนา โดยได้เสนอแนะจุดแข็ง จุดอ่อน และข้อเสนอแนะ ผลการประเมินรายองค์ประกอบ การประเมินคุณภาพการศึกษาภายใน

6.4 วิธีการตรวจสอบความถูกต้องนำเชื่อถือของข้อมูล

คณะกรรมการประเมินคุณภาพการศึกษาภายใน ได้ตรวจสอบความสอดคล้องและความถูกต้องจากรายงานประจำปีที่เป็นรายงานการประเมินคุณภาพภายใน ประจำปีการศึกษา 2557 กับเอกสารอ้างอิงและข้อมูลที่ ได้จากการสัมภาษณ์เพิ่มเติม เพื่อตรวจสอบความถูกต้องและการดำเนินงานจริง

7. ผลการประเมินรายตัวบ่งชี้ (รายงานตามตาราง ป.1)

คณะกรรมการฯ ได้ประชุมพิจารณาผลการประเมินด้วยวาจา เมื่อวันที่ 31 สิงหาคม 2558 แล้วเห็นว่าสถาบันวิจัยและพัฒนา มหาวิทยาลัยศิลปากร ได้ดำเนินการตามองค์ประกอบคุณภาพการจัดการศึกษา ทั้ง 3 องค์ประกอบ 3 ตัวบ่งชี้ ตามแนวทางของสำนักงานคณะกรรมการการอุดมศึกษา (สกอ.) มีผลการประเมินตามองค์ประกอบและตัวบ่งชี้ ดังรายละเอียดตามตาราง ป. 1

ตารางที่ 9 ตาราง ป1 สรุปผลการประเมินรายตัวบ่งชี้ของสำนักงานคณะกรรมการการอุดมศึกษา

ตัวบ่งชี้คุณภาพ	เป้าหมาย	ผลการดำเนินงาน		คะแนนประเมิน ของ สถาบันวิจัย และพัฒนา	คะแนนประเมิน โดยคณะกรรมการ (เกณฑ์ สกอ.)	หมายเหตุ (เหตุผลของการ ประเมินที่ต่างจาก ที่ระบุใน SAR)
		ตัวตั้ง	ผลลัพธ์ (% หรือสัดส่วน)			
		ตัวหาร				
องค์ประกอบที่ 2 การวิจัย						
ตัวบ่งชี้ที่ 2.1 ระบบและกลไกการบริหาร และพัฒนางานวิจัยหรืองานสร้างสรรค์	6 ข้อ		4 ข้อ	5	3	ข้อ 1 และข้อ 6 ไม่ได้ดำเนินการ
เฉลี่ยองค์ประกอบที่ 2	ตามเกณฑ์ สกอ.			5.00	3.00	
องค์ประกอบที่ 3 การบริการวิชาการ						
ตัวบ่งชี้ 3.1 การบริการวิชาการแก่สังคม	6 ข้อ		3 ข้อ	4	3	ข้อ 3-5 หลักฐาน ไม่ตรง
เฉลี่ยองค์ประกอบที่ 3	ตามเกณฑ์ สกอ.			4.00	3.00	
องค์ประกอบที่ 5 การบริหารจัดการ						
ตัวบ่งชี้ 5.1 การบริหารของคณะเพื่อการ กำกับติดตามผลลัพธ์ตามพันธกิจ กลุ่ม สถาบัน และเอกลักษณ์ของคณะ	7 ข้อ		7 ข้อ	5	5	
เฉลี่ยองค์ประกอบที่ 5	ตามเกณฑ์ สกอ.			4.00	5.00	
เฉลี่ยรวมทุกองค์ประกอบ	ตามเกณฑ์ สกอ.			4.66	3.67	

8. ผลการประเมินตามรายองค์ประกอบคุณภาพ สกอ.

ตารางที่ 10 ตาราง ป.2 ผลการประเมินตามองค์ประกอบ
สถาบันวิจัยและพัฒนา มหาวิทยาลัยศิลปากร

องค์ประกอบคุณภาพ	คะแนน				ผลการประเมิน
	ปัจจัยนำเข้า (I)	กระบวนการ (P)	ผลผลิตหรือ ผลลัพธ์ (O)	คะแนนรวม	
					0.00 - 1.50 การดำเนินงาน ต้องปรับปรุงเร่งด่วน 1.51 - 2.50 การดำเนินงานต้อง ปรับปรุง 2.51 - 3.50 การดำเนินงาน ระดับพอใช้ 3.51 - 4.50 การดำเนินงาน ระดับดี 4.51 - 5.00 การดำเนินงาน ระดับดีมาก
องค์ประกอบที่ 2 การวิจัย		3.00		3.00	พอใช้
องค์ประกอบที่ 3 การบริการวิชาการ		3.00		3.00	พอใช้
องค์ประกอบที่ 5 การบริหารจัดการ		5.00		5.00	ดีมาก
เฉลี่ยรวมทุกตัวบ่งชี้ของทุกองค์ประกอบ		3.67		3.67	ดี
ผลการประเมิน		ดี		ดี	

9. จุดแข็ง จุดที่ควรพัฒนาและข้อเสนอแนะของแต่ละองค์ประกอบ

องค์ประกอบที่ 2 : การวิจัย

จุดแข็ง
-
แนวทางเสริมจุดแข็ง
-
จุดที่ควรพัฒนา
<p>1. ควรปรับปรุงระบบสารสนเทศเพื่อการบริหารงานวิจัยและงานสร้างสรรค์เพื่อนำไปใช้ประโยชน์ในการตัดสินใจและบุคลากรภายนอกสามารถสืบค้นข้อมูลและทราบถึงศักยภาพของนักวิจัยของมหาวิทยาลัย</p> <p>2. สถาบันวิจัยและพัฒนาควรมีบทบาทหลักในการคุ้มครองสิทธิของงานวิจัยและงานสร้างสรรค์ และรักษาสิทธิประโยชน์ให้กับนักวิจัยของมหาวิทยาลัย</p>
ข้อเสนอแนะในการปรับปรุง
<p>1. ควรจัดทำข้อมูลของนักวิจัย เช่น คุณวุฒิ ผลงานวิจัย งานสร้างสรรค์ ที่ทำแต่ละปี ประเภทของงบประมาณ การตีพิมพ์เผยแพร่ การได้รับรางวัลหรือการจดสิทธิบัตร อนุสิทธิบัตร แยกตามคณะวิชา เป็นต้น</p>
วิธีปฏิบัติที่ดี/นวัตกรรม
-

หมายเหตุ วันที่เข้าประเมินสถาบันวิจัยและพัฒนา มีการปรับปรุงอาคาร ห้องระเบียบวิจัยอยู่ระหว่างการปรับปรุง

องค์ประกอบที่ 3 : การบริการวิชาการแก่สังคม

จุดแข็ง
-
แนวทางเสริมจุดแข็ง
-
จุดที่ควรพัฒนา
งานบริการวิชาการควรตอบสนองต่อความต้องการของชุมชนและท้องถิ่นตามอัตลักษณ์ของสถาบัน
ข้อเสนอแนะในการปรับปรุง
เวลาในการจัดโครงการและกิจกรรมต้องคำนึงถึงทั้งปีการศึกษาและปีงบประมาณ
วิธีปฏิบัติที่ดี/นวัตกรรม
-

องค์ประกอบที่ 5 : การบริหารจัดการ

จุดแข็ง
ผู้บริหารมีความเป็นผู้นำสูง เป็นผู้มีความรู้ความสามารถดีมาก มีบุคลากรที่มีความรู้ความสามารถ และเป็นคนวัยหนุ่มสาวเป็นส่วนมาก
แนวทางเสริมจุดแข็ง
จัดโครงสร้างการบริหารงานแบบแนวราบ เพื่อให้คนฝ่ายต่างๆทำงานได้คล่องตัวและรวดเร็วขึ้น
จุดที่ควรพัฒนา
เร่งดำเนินการจัดทำฐานข้อมูลนักวิจัย เพื่อใช้ประโยชน์ในการทำวิจัยเชิงบูรณาการได้ดียิ่งขึ้น
ข้อเสนอแนะในการปรับปรุง
การจัดการความรู้ อาจเชิญบุคลากรจากหน่วยงานอื่นๆทั้งภายในและภายนอกที่มีผลงานปฏิบัติดีในด้านต่างๆพร้อมระดมความคิดให้มากขึ้น
วิธีปฏิบัติที่ดี/นวัตกรรม
-

จุดเด่นภาพรวม

มหาวิทยาลัยมีคณาจารย์ที่มีความเชี่ยวชาญ และมีชื่อเสียงในแต่ละสาขาวิชา โดยเฉพาะสาขาทางด้านศิลปะและการออกแบบ เพื่อการบริการทางวิชาการให้เป็นไปตามอัตลักษณ์ของสถาบัน

ข้อเสนอแนะเร่งด่วนในภาพรวม

ปรับปรุงระบบสารสนเทศเพื่อการบริหารงานวิจัยและงานสร้างสรรค์อย่างมีประสิทธิภาพ

ภาคผนวก

- คำสั่ง มหาวิทยาลัยศิลปากร ที่ 1153/2558 เรื่องแต่งตั้งคณะกรรมการประเมินคุณภาพการศึกษา ภายใน มหาวิทยาลัยศิลปากร ระดับคณะวิชา/หน่วยงานสนับสนุน เทียบเท่า ประจำปีการศึกษา 2557
- กำหนดการประเมินคุณภาพการศึกษาภายใน ประจำปีการศึกษา 2557
- รายนามผู้ร่วมให้ข้อมูลการประเมินคุณภาพการศึกษาภายใน ประจำปีการศึกษา 2557



คำสั่งมหาวิทยาลัยศิลปากร

ที่ 1153 / 2558

เรื่อง แต่งตั้งคณะกรรมการประเมินคุณภาพการศึกษาภายใน มหาวิทยาลัยศิลปากร
ระดับคณะวิชา/หน่วยงานสนับสนุนเทียบเท่า ประจำปีการศึกษา 2557

เพื่อให้การประเมินคุณภาพการศึกษาภายใน ระดับคณะวิชา/หน่วยงานสนับสนุนเทียบเท่า ประจำปีการศึกษา 2557 ดำเนินไปด้วยความเรียบร้อย มีประสิทธิภาพและบรรลุผลตามวัตถุประสงค์ มหาวิทยาลัยจึงแต่งตั้งคณะกรรมการเพื่อประเมินคุณภาพการศึกษาภายใน มหาวิทยาลัยศิลปากร ปีการศึกษา 2557 ดังมีรายนามและกำหนดวันประเมินคุณภาพฯ ดังต่อไปนี้

1. คณะจิตรกรรมประติมากรรมและภาพพิมพ์ (วันจันทร์ที่ 31 สิงหาคม พ.ศ.2558)

รองศาสตราจารย์เทพศักดิ์	ทองนพคุณ	ประธานกรรมการ
ผู้ช่วยศาสตราจารย์สรสรเสริญ	มิลินทสูต	กรรมการ
ผู้ช่วยศาสตราจารย์สาวิตรี	พิสนุพงศ์	กรรมการ
ผู้ช่วยศาสตราจารย์ชวลิต	ขาวเขียว	กรรมการ
นางสายสมร	สุระแสง	กรรมการและเลขานุการ
นางสาวฉัตรระพี	แย้มเกษร	ผู้ประสานงาน
นางสาวเกวลี	แพ่งต่าย	ผู้ประสานงาน
นางสาวมณฑนา	ศรีเทพ	ผู้ประสานงาน

2. คณะสถาปัตยกรรมศาสตร์ (วันอังคาร ที่ 25 สิงหาคม พ.ศ.2558)

อาจารย์วิรัตน์	รัตตากร	ประธานกรรมการ
รองศาสตราจารย์ ดร.ชาคริต	ชุ่มวัฒนะ	กรรมการ
อาจารย์นิลุบล	ขอรวมเดช	กรรมการ
ผู้ช่วยศาสตราจารย์ ดร.กังวล	คัชชิมา	กรรมการ
ผู้ช่วยศาสตราจารย์ ดร.กรรณิการ์	สุธีรัตนภิรมย์	กรรมการ
นางสาวเพ็ญสุภา	ศรีพรหมทอง	เลขานุการ
นางสาวกุลจิรา	น้อยพงษ์	ผู้ประสานงาน

3. คณะโบราณคดี (วันศุกร์ที่ 28 สิงหาคม พ.ศ.2558)

ผู้ช่วยศาสตราจารย์นฤตย์	นิมสมบุญ	ประธานกรรมการ
ผู้ช่วยศาสตราจารย์ ดร.นิตยา	แก้วคัลณา	กรรมการ
ผู้ช่วยศาสตราจารย์สาวิตรี	พิสนุพงศ์	กรรมการ
อาจารย์ ดร.เกรียงไกร	เกิดศิริ	กรรมการ
นางสายสมร	สุระแสง	กรรมการและเลขานุการ
นางสาวพนิดา	จิรวงษ์โรจน์	ผู้ประสานงาน

4. คณะมัณฑนศิลป์ (วันพุธ ที่ 26 สิงหาคม พ.ศ. 2558)

ผู้ช่วยศาสตราจารย์ ดร.ภาณุ	สรวยสุวรรณ	ประธานกรรมการ
อาจารย์ ดร.ทศพร	แสงสว่าง	กรรมการ
อาจารย์ ดร.ปรีชญา	ครูเกษตร	กรรมการ
ผู้ช่วยศาสตราจารย์ดรุณี	มงคลสวัสดิ์	กรรมการ
ผู้ช่วยศาสตราจารย์ณัฐพล	สุวรรณกุลคลัง	กรรมการ
นางสาวอัญชญา	คล่องไชยชน	เลขานุการ
นางภาวนา	ใจประสาท	ผู้ประสานงาน

5. คณะอักษรศาสตร์ (วันศุกร์ที่ 28 สิงหาคม พ.ศ.2558)

รองศาสตราจารย์ ดร.ชาคริต	ชุ่มวัฒนะ	ประธานกรรมการ
ผู้ช่วยศาสตราจารย์อรทัย	วารีสอาด	กรรมการ
อาจารย์ธนภูมิ	อติเวทิน	กรรมการ
อาจารย์วุฒิชัย	เลิศสถากิจ	กรรมการ
อาจารย์เนตรชนก	ฤทธาคณี	กรรมการ
นางสาวสาวิตตรี	ศิลประเสริฐ	เลขานุการ
นายกฤษดา	ไพรวรรณ	ผู้ประสานงาน

6. คณะศึกษาศาสตร์ (วันพุธที่ 26 สิงหาคม พ.ศ.2558)

รองศาสตราจารย์ ดร.วิกร	ต้นทวูจโต	ประธานกรรมการ
นางวาทรี ดร.พงศ์เทพ	จิระโร	กรรมการ
อาจารย์ ดร.นฤมล	ศิริวงษ์	กรรมการ
เกสัชกร ศาสตราจารย์ ดร.พรศักดิ์	ศรีอมรศักดิ์	กรรมการ
ผู้ช่วยศาสตราจารย์ ดร. กังวล	คัชชิวา	กรรมการ
นางสาวจิรวรรณ	จันทอง	เลขานุการ
นางสาววรรณภา	แสงวัฒนะกุล	ผู้ประสานงาน
นางสาวศิวาพร	ยอดทรงตระกูล	ผู้ประสานงาน

7. คณะวิทยาศาสตร์ (วันพุธที่ 26 สิงหาคม พ.ศ.2558)

รองศาสตราจารย์ ดร.ดุขณี	ชนะบริพัฒน์	ประธานกรรมการ
ผู้ช่วยศาสตราจารย์ ดร.อุษาดี	ต้นติวานุรักษ์	กรรมการ
ผู้ช่วยศาสตราจารย์ ดร.วรางคณา	นิพัทธ์สุขกิจ	กรรมการ
ภญ.รองศาสตราจารย์ ดร.อวยพร	อภิรักษ์อร่ามวง	กรรมการ
อาจารย์ ดร.ประเสริฐ	พัฒนาประทีป	กรรมการ
นางสาววรรณุช	พุ่มเรือง	เลขานุการ
นางสาวจิตรรดี	ต้นติคชาภรณ์	ผู้ประสานงาน

8. คณะเภสัชศาสตร์ (วันพุธที่ 19 สิงหาคม พ.ศ.2558)

ภญ.รองศาสตราจารย์ ดร.อรลักษณ์	แพรัตกุล	ประธานกรรมการ
ภญ.ผู้ช่วยศาสตราจารย์ ชุติมา	วีรนิชพงค์	กรรมการ
ผู้ช่วยศาสตราจารย์ ดร.จรุงแสง	ลักษณะบุญสง	กรรมการ
ผู้ช่วยศาสตราจารย์ ดร.ขวลิต	ชาวเขียว	กรรมการ
ผู้ช่วยศาสตราจารย์ ดร.วรางคณา	นิพัทธ์สุขกิจ	กรรมการ
นางสาวเพ็ญสุภา	ศรีพรหมทอง	เลขานุการ
เภสัชกร ผู้ช่วยศาสตราจารย์ ดร.สาธิต	นิรัตติย์	ผู้ประสานงาน

9. คณะวิศวกรรมศาสตร์และเทคโนโลยีอุตสาหกรรม (วันจันทร์ที่ 17 – วันอังคารที่ 18 สิงหาคม พ.ศ.2558)

รองศาสตราจารย์ ดร.ศิริวรรณ	ศรีสรณ์ต์	ประธานกรรมการ
ผู้ช่วยศาสตราจารย์ ดร.ดวงรักษ์	นันทวิสารกุล	กรรมการ
ผู้ช่วยศาสตราจารย์ ดร.สมภพ	รอดอัมพร	กรรมการ
อาจารย์ปัญญานีย์	พราพงษ์	กรรมการ
เภสัชกร รองศาสตราจารย์ ดร.ชนะเศรษฐ์	จ้าวทิรัฐพัฒน์	กรรมการ
นางสาวสาวิตตรี	ศิลประเสริฐ	เลขานุการ
ผู้ช่วยศาสตราจารย์ ดร.นิติ	ยงวนิชย์	ผู้ประสานงาน

10. คณะดุริยางคศาสตร์ (วันอังคารที่ 25 สิงหาคม พ.ศ.2558)

ผู้ช่วยศาสตราจารย์ภาคม	บำรุงสุข	ประธานกรรมการ
อาจารย์อัศนี	เปลี่ยนศรี	กรรมการ
อาจารย์สิทธิศักดิ์	จรรยาวุฒิ	กรรมการ
อาจารย์ชานนท์	ไกรรส	กรรมการ
อาจารย์ภัทราพันธ์	หุ่่นรักวิทย์	กรรมการ
นางสาวจิรวรรณ	จานทอง	เลขานุการ
นางสาวมลฤดี	มีอิสสระ	ผู้ประสานงาน

11. คณะสัตวศาสตร์และเทคโนโลยีการเกษตร (วันอังคารที่ 25 – วันพุธที่ 26 สิงหาคม พ.ศ.2558)

ผู้ช่วยศาสตราจารย์ น.สพ.ดร.ธีระศักดิ์	พราวพงษ์	ประธานกรรมการ
รองศาสตราจารย์นงนุช	อังยูริกุล	กรรมการ
รองศาสตราจารย์ประสพชัย	พสุนนท์	กรรมการ
ผู้ช่วยศาสตราจารย์ ดร.จีรพรรณ	นิลทองคำ	กรรมการ
อาจารย์วิษชากร	สวนทรง	กรรมการ
นางสาวนิศารัตน์	เวชประพันธ์	เลขานุการ
นายเฉลิมชนม์	ก่อสกุลใหม่	ผู้ประสานงาน

12. คณะวิทยาการจัดการ (วันพฤหัสบดีที่ 20 สิงหาคม พ.ศ.2558)

อาจารย์ ดร.ปิยวรรณ	สิริประเสริฐศิลป์	ประธานกรรมการ
อาจารย์สรिया	วิริโยสุทธิกุล	กรรมการ
อาจารย์รุ่งธิดา	ชลิบเงิน	กรรมการ
อาจารย์พิมพ์ประไพ	สนิทวงศ์ ณ อยุธยา	กรรมการ
อาจารย์ชฎาณัฐ์	ปิยะวิบูลย์	กรรมการ
นางสาวอัญชญา	คลองไชยชน	เลขานุการ
นางสุภาคินี	วิชัยโชติ	ผู้ประสานงาน

13. คณะเทคโนโลยีสารสนเทศและการสื่อสาร (วันจันทร์ที่ 31 สิงหาคม – วันอังคารที่ 1 กันยายน พ.ศ.2558)

ผู้ช่วยศาสตราจารย์ ดร.อรอนงค์	ผิวนิล	ประธานกรรมการ
รองศาสตราจารย์ ดร.สินีนาก	เลิศไพรวรรณ	กรรมการ
อาจารย์ณัฐกัญย์	ชินรณานันท์	กรรมการ
ผู้ช่วยศาสตราจารย์ ดร.กังวล	คัชชิวา	กรรมการ
อาจารย์ ดร.ยอดขวัญ	สวัสดิ์	กรรมการ
นางสาววรรณช	พุ่มเรือง	เลขานุการ
นางสาววรรณณา	ศิลปประเสริฐ	ผู้ประสานงาน

14. วิทยาลัยนานาชาติ (วันพุธที่ 2 กันยายน พ.ศ.2558)

ผู้ช่วยศาสตราจารย์อารีย์	วชิรวราการ	ประธานกรรมการ
อาจารย์นาฏอนงค์	นามบุคดี	กรรมการ
ผู้ช่วยศาสตราจารย์ ดร.วรางคณา	นิพัทธ์สุขกิจ	กรรมการ
เกสัชกร ผู้ช่วยศาสตราจารย์ ดร.สาธิต	นิรัตติย	กรรมการ
ผู้ช่วยศาสตราจารย์ ดร.ธีระศักดิ์	อุ้นอารมย์เลิศ	กรรมการ
นางสาวนิศารัตน์	เวชประพันธ์	เลขานุการ
อาจารย์อมรา	วีระวัฒน์	ผู้ประสานงาน

15. สำนักหอสมุดกลาง (วันศุกร์ที่ 28 สิงหาคม พ.ศ.2558)

รองศาสตราจารย์สีปาน	ทรัพย์ทอง	ประธานกรรมการ
อาจารย์ธารา	จันทร์อนุ	กรรมการ
อาจารย์รุ่งธิวา	ชลิบเงิน	กรรมการ
นางสาววรรณช	พุ่มเรือง	เลขานุการ
นางณัชชา	มณีวงศ์	ผู้ประสานงาน

16. บัณฑิตวิทยาลัย (วันจันทร์ที่ 31 สิงหาคม พ.ศ.2558)

รองศาสตราจารย์ ดร.วิกร	ต้นทพุดโฒ	ประธานกรรมการ
เภสัชกร ศาสตราจารย์ ดร.พรศักดิ์	ศรีอมรศักดิ์	กรรมการ
รองศาสตราจารย์ สมชาย	วรัญญาณุไกร	กรรมการ
ผู้ช่วยศาสตราจารย์ ดร.ธีรศักดิ์	อุ้นอารมย์เลิศ	กรรมการ
อาจารย์ ดร.อรรณพ	โพธิสุข	กรรมการ
นางสาวสาวิตรี	ศิลปะเสริฐ	เลขานุการ
นางสาวอรุณ	บัวจิ้น	ผู้ประสานงาน

17. ศูนย์คอมพิวเตอร์ (วันพุธที่ 26 สิงหาคม พ.ศ.2558)

รองศาสตราจารย์ไพโรบลย์	พันธรักษ์พงษ์	ประธานกรรมการ
อาจารย์ดำเนิน	ไชยแสน	กรรมการ
ดร.ณัฐฐา	หลิมวัฒนา	กรรมการ
นางสายสมร	สุระแสง	กรรมการและเลขานุการ
นางสาวบุญมี	ตระกุลชัยศรี	ผู้ประสานงาน

18. สำนักงานอธิการบดี (วันศุกร์ที่ 21 สิงหาคม พ.ศ.2558)

ผู้ช่วยศาสตราจารย์ ดร.ดวงรักษ์	นันทวิสารกุล	ประธานกรรมการ
ผู้ช่วยศาสตราจารย์ ดร.โองการ	วณิชชีวะ	กรรมการ
ผู้ช่วยศาสตราจารย์ ดร. อุ้นเรื่อน	เพชรวัลย์	กรรมการ
นางสาวจิราวรรณ	งานทอง	เลขานุการ
นางสายสมร	สุระแสง	ผู้ประสานงาน

19. หอศิลป์ มหาวิทยาลัยศิลปากร (วันพุธที่ 26 สิงหาคม พ.ศ.2558)

รองศาสตราจารย์จันทนี	เพชรานนท์	ประธานกรรมการ
ผู้ช่วยศาสตราจารย์สรเสริญ	มิลินทสุต	กรรมการ
ผู้ช่วยศาสตราจารย์สิทธิชัย	ปรัชญารัตติกุล	กรรมการ
นางสาวเพ็ญสุภา	ศรีพรหมทอง	เลขานุการ
นายจรุฬสวัสดิ์	ครองภูมินทร์	ผู้ประสานงาน

20. สถาบันวิจัยและพัฒนา (วันจันทร์ที่ 31 สิงหาคม พ.ศ.2558)

ผู้ช่วยศาสตราจารย์ พ.ต.อ.หญิง สุภาวิตา	ภูติอนันต์	ประธานกรรมการ
อาจารย์นิลุบล	ขอรวมเดช	กรรมการ
รองศาสตราจารย์ ดร.คณิต	เชียววิชัย	กรรมการ
ผู้ช่วยศาสตราจารย์ ดร.นิติ	ยงวณิชย์	กรรมการ
นางสาวนิศารัตน์	เวชประพันธ์	เลขานุการ
นางสาววัชรีย์	น้อยพิทักษ์	ผู้ประสานงาน

21. สำนักงานสภามหาวิทยาลัย (วันจันทร์ที่ 31 สิงหาคม พ.ศ.2558)

ผู้ช่วยศาสตราจารย์ ดร.โองการ	วณิชชีวะ	ประธานกรรมการ
ผู้ช่วยศาสตราจารย์ ดร.สุวิมล	เรืองศรี	กรรมการ
ภญ.รองศาสตราจารย์ ดร.อวยพร	อภิรักษ์อร่ามวง	กรรมการ
นางสาวอัญชนา	คล่องไชยชน	เลขานุการ
นางประไพพรรณ	ข้าภาษี	ผู้ประสานงาน

โดยให้คณะกรรมการฯมีหน้าที่

1. ประเมินคุณภาพการศึกษาภายใน ระดับคณะวิชา/หน่วยงานสนับสนุนเทียบเท่า ให้แล้วเสร็จภายในระยะเวลาที่กำหนด
2. ส่งรายงานผลการประเมินคุณภาพการศึกษาภายใน ภายในวันที่ 11 กันยายน พ.ศ.2558 เพื่อนำเข้าสู่ที่ประชุม คณบดี และที่ประชุมสภามหาวิทยาลัย มหาวิทยาลัยศิลปากร

สั่ง ณ วันที่ ๓๐ สิงหาคม พ.ศ.2558



(ผู้ช่วยศาสตราจารย์ชัยชาญ ถาวรเวช)
อธิการบดีมหาวิทยาลัยศิลปากร

กำหนดการประเมินคุณภาพการศึกษาภายใน สถาบันวิจัยและพัฒนา มหาวิทยาลัยศิลปากร
ประจำปีการศึกษา 2557

วันจันทร์ที่ 31 สิงหาคม 2558 ณ ห้องประชุมสถาบันวิจัยและพัฒนา มหาวิทยาลัยศิลปากร
วิทยาเขตพระราชวังสนามจันทร์

- 08.30 น. คณะกรรมการการประเมินคุณภาพการศึกษาภายใน สถาบันวิจัยและพัฒนา
ประจำปีการศึกษา 2557 เดินทางมาถึงห้องประชุมสถาบันวิจัยและพัฒนา
- 08.30 น.- 09.00 น. คณะกรรมการการประเมินคุณภาพการศึกษาภายใน สถาบันวิจัยและพัฒนา
ประจำปีการศึกษา 2557 ประชุมร่วมกัน
- 09.00 น.- 09.30 น. สถาบันวิจัยและพัฒนารายงานผลการดำเนินงานในรอบปี ประจำปีการศึกษา 2557
- 09.30 น.- 12.00 น. คณะกรรมการการประเมินฯ ตรวจสอบผลการดำเนินงานตามเอกสารหลักฐาน
- 12.00 น.- 13.00 น. รับประทานอาหารกลางวัน
- 13.00 น.- 16.00 น. - คณะกรรมการการประเมินฯ ตรวจสอบผลการดำเนินงานตามเอกสารหลักฐาน (ต่อ)
- เยี่ยมชมหน่วยงาน สรุปรายงาน และจัดเตรียมรายงานผลการประเมิน
- 16.00 น.- 16.30 น. คณะกรรมการการประเมินฯ สรุปรายงานผลการประเมินการศึกษาภายใน
ประจำปีการศึกษา 2557 (ด้วยวาจา)

รายนามผู้ร่วมให้ข้อมูลการประเมินคุณภาพการศึกษาภายใน ประจำปีการศึกษา 2557
สถาบันวิจัยและพัฒนา มหาวิทยาลัยศิลปากร

ผู้บริหาร

ลำดับ	ชื่อ-สกุล	ตำแหน่ง
1	ผู้ช่วยศาสตราจารย์ ดร.อริศร์ เทียนประเสริฐ	ผู้อำนวยการสถาบันวิจัยและพัฒนา
2	ผู้ช่วยศาสตราจารย์ ดร.บุลย์จีรา ชिरเวทย์	รองผู้อำนวยการสถาบันวิจัยและพัฒนาฝ่ายวิชาการ

บุคลากร

ลำดับ	ชื่อ-สกุล	ตำแหน่ง
1	นางสาวตปนีย์ พรหมภัทร	หัวหน้าฝ่ายบริการการวิจัย
2	นางสาวหรรษา นิลาพันธ์	นักเอกสารสนเทศชำนาญการ
3	นายสุพรชัย มั่งมีสิทธิ์	นักวิจัยเชี่ยวชาญ
4	นางสาววัชรีย์ น้อยพิทักษ์	รักษาการหัวหน้าฝ่ายข้อมูลวิจัยและพัฒนา
5	นางสาวสุมพร ตามแนวธรรม	นักวิชาการเงินและบัญชีชำนาญการพิเศษ