



รายงานผลการประเมินคุณภาพการศึกษาภายใน
ประจำปีการศึกษา 2558
(วันที่ 1 สิงหาคม 2558 ถึง 31 กรกฎาคม 2559)

สถาบันวิจัยและพัฒนา
ประเมินเมื่อวันอังคารที่ 30 สิงหาคม พ.ศ. 2559

โดย
คณะกรรมการประเมินคุณภาพการศึกษาภายใน

คำนำ

รายงานผลการประเมินคุณภาพการศึกษาภายในของสถาบันวิจัยและพัฒนา มหาวิทยาลัยศิลปากร ประจำปีการศึกษา 2558 ฉบับนี้ จัดทำขึ้นโดยคณะกรรมการประเมินคุณภาพการศึกษาภายในสถาบันวิจัยและพัฒนา มหาวิทยาลัยศิลปากร

เพื่อให้การประกันคุณภาพการศึกษาภายในของสถาบันวิจัยและพัฒนา มหาวิทยาลัยศิลปากร ดำเนินการไปอย่างต่อเนื่อง คณะกรรมการประเมินคุณภาพการศึกษาภายใน จึงขอเสนอผลการประเมินคุณภาพการศึกษาภายใน ซึ่งประกอบด้วย ผลการประเมินรายตัวบ่งชี้ของสำนักงานคณะกรรมการการอุดมศึกษา ผลการประเมินตามองค์ประกอบคุณภาพ รวมทั้งจุดแข็ง จุดที่ควรพัฒนา ข้อเสนอแนะเพื่อการปรับปรุง และวิธีปฏิบัติที่ดี/นวัตกรรม เพื่อเป็นแนวทางในการพัฒนาการดำเนินงานของสถาบันวิจัยและพัฒนา ต่อไป

คณะกรรมการประเมินคุณภาพภายใน
สถาบันวิจัยและพัฒนา มหาวิทยาลัยศิลปากร
ประจำปีการศึกษา 2558

สารบัญ

	หน้า
1. บทสรุปผู้บริหาร	1
2. รายนามคณะกรรมการประเมินคุณภาพภายใน	2
3. บทนำ	3
4. ผลการปรับปรุงตามข้อเสนอแนะของผลการประเมินปีที่ผ่านมา	16
5. วัตถุประสงค์ในการประเมิน	19
6. วิธีการประเมิน	19
7. ผลการประเมินรายตัวบ่งชี้ (รายงานตามตาราง ป.1)	21
8. ผลการประเมินตามรายองค์ประกอบคุณภาพ สกอ	22
9. จุดแข็ง จุดที่ควรพัฒนาและข้อเสนอแนะของแต่ละองค์ประกอบ	23

ภาคผนวก

- คำสั่งมหาวิทยาลัยศิลปากร ที่ 1146/2559 เรื่องแต่งตั้งคณะกรรมการประเมินคุณภาพการศึกษาภายใน มหาวิทยาลัยศิลปากร ระดับคณะวิชา/หน่วยงานสนับสนุนเทียบเท่า ประจำปีการศึกษา 2558
- กำหนดการตรวจประเมินคุณภาพการศึกษาภายใน
- รายนามผู้ร่วมให้ข้อมูลการประเมินคุณภาพการศึกษาภายใน ประจำปีการศึกษา 2558

สารบัญภาพ

ภาพที่

หน้า

ภาพที่ 1 โครงสร้างการบริหารงาน

5

สารบัญตาราง

ตารางที่	หน้า	
ตารางที่ 1	จำนวนบุคลากรสายสนับสนุนจำแนกตามตำแหน่งและประเภท	8
ตารางที่ 2	จำนวนเงินสนับสนุนงานวิจัยและงานสร้างสรรค์ที่สถาบันวิจัยและพัฒนาจัดสรร จำแนกตามปีงบประมาณ	9
ตารางที่ 3	งบประมาณรายจ่ายที่ได้รับการจัดสรรจำแนกตามประเภทของแหล่งงบประมาณ	13
ตารางที่ 4	รายรับ-รายจ่าย จากงบประมาณแผ่นดิน ประจำปีงบประมาณ 2559 จำแนกตามหมวดรายจ่าย	14
ตารางที่ 5	รายรับ-รายจ่าย จากงบประมาณรายแผ่นดิน ประจำปีงบประมาณ 2559 จำแนกตามงาน	14
ตารางที่ 6	รายรับ-รายจ่าย งบประมาณรายจ่ายจากเงินรายได้ ประจำปีงบประมาณ 2559 จำแนกตามหมวดรายจ่าย	15
ตารางที่ 7	รายรับ-รายจ่าย งบประมาณรายจ่ายจากเงินงบรายได้ ประจำปีงบประมาณ 2559 จำแนกตามงาน	15
ตารางที่ 8	การนำผลการประเมินตนเองและข้อเสนอแนะของคณะผู้ประเมินไปพัฒนาคุณภาพการศึกษา	16
ตารางที่ 9	ตาราง ป1 สรุปผลการประเมินรายตัวบ่งชี้ของสำนักงานคณะกรรมการการอุดมศึกษา	21
ตารางที่ 10	ตาราง ป.2 ผลการประเมินตามองค์ประกอบ	22

รายงานผลการประเมินคุณภาพการศึกษา ประจำปีการศึกษา 2558

สถาบันวิจัยและพัฒนา มหาวิทยาลัยศิลปากร

1. บทสรุปผู้บริหาร

จากการประเมินคุณภาพภายใน ของคณะกรรมการประเมินคุณภาพการศึกษาภายใน สถาบันวิจัยและพัฒนา พบว่า สถาบันวิจัยและพัฒนา มีผลการประเมินตามตัวบ่งชี้ของ สกอ. จำนวน 3 องค์ประกอบ 3 ตัวบ่งชี้ภาพรวมอยู่ในระดับ “ดีมาก” คะแนนเฉลี่ย 4.67 ทุกตัวบ่งชี้เป็นกระบวนการซึ่งมีผลการประเมินด้านกระบวนการภาพรวมอยู่ในระดับ “ดีมาก” เมื่อพิจารณาผลการประเมินจำแนกตามรายองค์ประกอบของ สกอ. มีผลการประเมินดังนี้

องค์ประกอบ	คะแนนเฉลี่ย	ผลการประเมิน
องค์ประกอบที่ 2 การวิจัย	4.00	ระดับดี
องค์ประกอบที่ 3 การบริการวิชาการ	5.00	ระดับดีมาก
องค์ประกอบที่ 5 การบริหารจัดการ	5.00	ระดับดีมาก
เฉลี่ยรวมทุกองค์ประกอบ	4.67	ระดับดีมาก

ในการนี้ คณะกรรมการประเมินฯ มีข้อเสนอแนะเร่งด่วนในภาพรวมต่อมหาวิทยาลัย ในการทบทวนข้อบังคับของมหาวิทยาลัย ว่าด้วยการจัดการระบบบริหารงานวิจัย เพื่อให้มีการหักค่าธรรมเนียมจากทุนวิจัย เช่นเดียวกับงานบริการวิชาการ เพื่อเพิ่มประสิทธิภาพประสิทธิผลและความคล่องตัวในการบริหารงานวิจัย คณะกรรมการหวังเป็นอย่างยิ่งว่า รายงานผลการประเมินฉบับนี้จะเป็นประโยชน์ต่อการพัฒนาคุณภาพการดำเนินงานตามภารกิจให้บรรลุตามปณิธานของสถาบันวิจัยและพัฒนา มหาวิทยาลัยศิลปากร ต่อไป

คณะกรรมการประเมินคุณภาพการศึกษาภายใน

สถาบันวิจัยและพัฒนา มหาวิทยาลัยศิลปากร

30 สิงหาคม 2559

2. รายนามคณะกรรมการประเมินคุณภาพการศึกษาภายใน ประจำปีการศึกษา 2558
สถาบันวิจัยและพัฒนา มหาวิทยาลัยศิลปากร

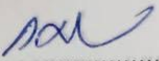
ลงนาม..... ประธานกรรมการ
(รองศาสตราจารย์ ดร.กาญจนา บุญส่ง)

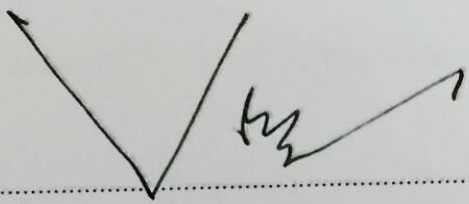
ลงนาม..... กรรมการ
(อาจารย์ ดร.บรรลือ ขอรรวมเดช)

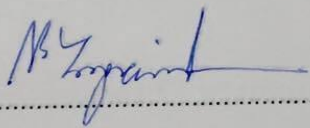
ลงนาม..... กรรมการ
(ผู้ช่วยศาสตราจารย์ ดร.นิตี ยงวณิชย์)

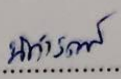
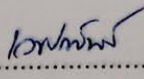
ลงนาม.....  เลขานุการ
(นางสาวนิตารัตน์ เวชประพันธ์)

3. บทนำ

3.1 ชื่อหน่วยงานและมหาวิทยาลัยที่ได้รับการประเมิน

สถาบันวิจัยและพัฒนา มหาวิทยาลัยศิลปากร

3.2 รอบการประเมินผลการดำเนินงาน

ประจำปีการศึกษา 2558 (วันที่ 1 สิงหาคม 2558 – 31 กรกฎาคม 2559)

3.3 วัน เดือน ปี ที่ประเมินคุณภาพการศึกษาภายใน

วันอังคารที่ 30 สิงหาคม 2559

3.4 ประวัติความเป็นมาและข้อมูลทั่วไปเกี่ยวกับสถาบันวิจัยและพัฒนา มหาวิทยาลัยศิลปากร

ประวัติความเป็นมา

สถาบันวิจัยและพัฒนา มหาวิทยาลัยศิลปากร เดิมชื่อ “โครงการสถาบันวิจัยมนุษยศาสตร์และสังคมศาสตร์” ตั้งขึ้นเมื่อปี พ.ศ. 2520 เพื่อเป็นหน่วยงานกลางในการดำเนินการและประสานงานด้านการวิจัย ต่อมาในปี พ.ศ. 2521 ได้เปลี่ยนชื่อโครงการเป็น “โครงการจัดตั้งศูนย์วิจัย” เพื่อขยายขอบข่ายงานให้ครอบคลุมทุกสาขาวิชาในมหาวิทยาลัย และในปี พ.ศ. 2526 ได้กำหนดแนวทางการวิจัยเพื่อมุ่งเน้นให้ความสำคัญกับภูมิภาคตะวันตก 8 จังหวัด ซึ่งประกอบด้วย นครปฐม สมุทรสาคร กาญจนบุรี เพชรบุรี ประจวบคีรีขันธ์ สมุทรสงคราม ราชบุรี และสุพรรณบุรี

สถาบันวิจัยและพัฒนาจัดตั้งขึ้นอย่างเป็นทางการเมื่อปี พ.ศ.2534 เป็นหน่วยงานที่มีฐานะเทียบเท่าคณะวิชาในมหาวิทยาลัยศิลปากร ทำหน้าที่เป็นศูนย์กลางการบริหารและประสานงานด้านการวิจัยพื้นฐานและการวิจัยประยุกต์ ให้คำปรึกษาจัดหาและบริการข้อมูลด้านการวิจัยและพัฒนา ปัจจุบันสถาบันวิจัยและพัฒนา ได้ปรับปรุง เปลี่ยนแปลง การปฏิบัติงานให้สอดคล้องกับความต้องการและสภาพแวดล้อมของมหาวิทยาลัยและสังคมส่วนรวมมากขึ้น โดยขยายขอบเขตของการวิจัย ซึ่งเดิมเน้นวิจัยและพัฒนาในพื้นที่ภูมิภาคตะวันตก มุ่งสู่การวิจัยพื้นฐาน (Basic Research) และการวิจัยประยุกต์ (Applied Research) เพื่อสร้างองค์ความรู้ทั้งส่วนที่เป็นท้องถิ่น สังคม วัฒนธรรมไทยและสากล ทั้งประยุกต์องค์ความรู้สู่การปฏิบัติพัฒนา ให้แก่ ท้องถิ่น สังคมไทย และสากลเช่นกัน ทั้งนี้ เพราะสภาพของมหาวิทยาลัยศิลปากรเป็นมหาวิทยาลัยที่มุ่งตอบสนองสังคมทุก ๆ ส่วนของประเทศและต้องก้าวหน้าไปพร้อม ๆ กับสถาบันอุดมศึกษานานาชาติ

3.5 ปณิธาน วิสัยทัศน์ วัตถุประสงค์ พันธกิจ

ปณิธาน “ส่งเสริมการพัฒนาและเผยแพร่การวิจัยและงานสร้างสรรค์”

วิสัยทัศน์ “ศูนย์กลางบริหารการวิจัยและงานสร้างสรรค์”

วัตถุประสงค์

1. ส่งเสริม สนับสนุนให้บุคลากรของมหาวิทยาลัยศิลปากรทำการวิจัยและงานสร้างสรรค์ในสาขาวิชาต่างๆ เพื่อความเป็นเลิศทางวิชาการและสร้างความเข้มแข็งแก่ชุมชนและสังคม
2. ส่งเสริม สนับสนุนให้เกิดความร่วมมือการทำวิจัยและงานสร้างสรรค์ร่วมกันระหว่างบุคลากร ทั้งภายในและภายนอกมหาวิทยาลัยศิลปากร
3. ส่งเสริม สนับสนุนการเผยแพร่ การนำผลงานวิจัยและงานสร้างสรรค์ ไปใช้ประโยชน์สู่สาธารณชน

พันธกิจ

1. กำหนดระบบและกลไกที่สอดคล้องกับยุทธศาสตร์ นโยบายการวิจัยและงานสร้างสรรค์ของมหาวิทยาลัยศิลปากร
2. .ศูนย์กลางการพัฒนาระบบบริหารจัดการวิจัยและงานสร้างสรรค์ของมหาวิทยาลัยศิลปากร

3.6 โครงสร้างองค์กรและโครงสร้างการบริหาร

สถาบันวิจัยและพัฒนา มีโครงสร้างองค์กรและโครงสร้างการบริหารตามแผนภูมิ ดังนี้

แผนภูมิที่ 1 โครงสร้างการบริหารงานและการแบ่งส่วนราชการสถาบันวิจัยและพัฒนา

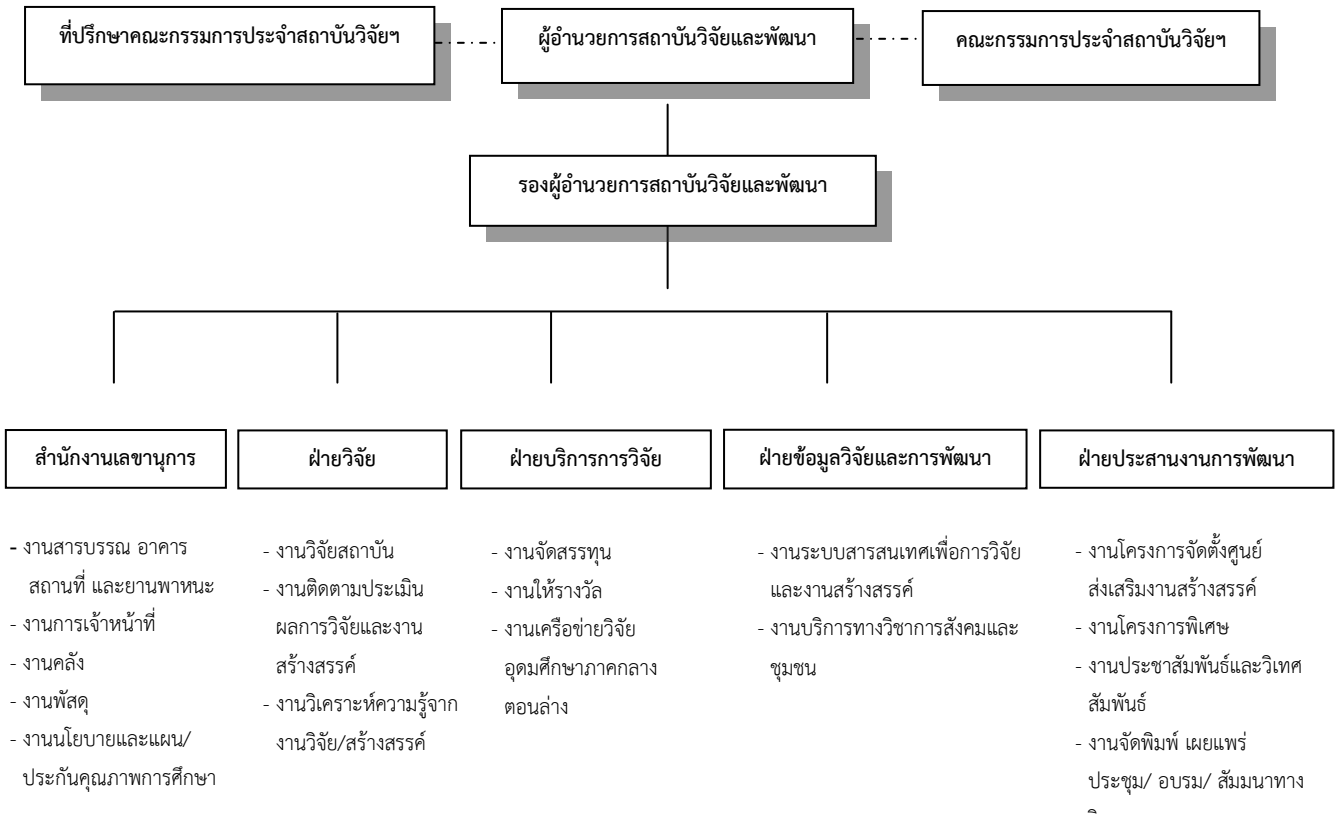

หมายเหตุ - มติที่ประชุมคณะที่ปรึกษาและคณะกรรมการประจำสถาบันวิจัยและพัฒนา ครั้งที่ 9/2553 วันพุธที่ 22 ธันวาคม พ.ศ. 2553
 - มติที่ประชุมบุคลากรประจำสถาบันวิจัยและพัฒนา ครั้งที่ 1/2554 วันจันทร์ที่ 7 กุมภาพันธ์ พ.ศ. 2554

ภาพที่ 1 โครงสร้างการบริหารงาน

3.7 ผู้บริหาร (วาระการดำรงตำแหน่ง 4 ปี ตั้งแต่ วันที่ 10 มีนาคม 2556 - 9 มีนาคม 2560)

- 1 ผู้ช่วยศาสตราจารย์ ดร.อริศร์ เทียนประเสริฐ ผู้อำนวยการสถาบันวิจัยและพัฒนา

3.8 รายนามคณะที่ปรึกษาและคณะกรรมการประจำสถาบันวิจัยและพัฒนา

3.8.1 ที่ปรึกษา (วาระการดำรงตำแหน่ง 2 ปี ตั้งแต่ วันที่ 6 กุมภาพันธ์ 2559 - 5 กุมภาพันธ์ 2561)

1. ศาสตราจารย์เกียรติคุณปรีชา เกาทอง ศิลปินแห่งชาติสาขาศิลปะ
2. นายอภิสิทธิ์ ไส้ตู่ไกล ผู้อำนวยการศูนย์สร้างสรรค์งานออกแบบ (TCDC)

3.8.2 คณะกรรมการประจำสถาบันวิจัยและพัฒนา

(วาระการดำรงตำแหน่ง 2 ปี ตั้งแต่ วันที่ 6 กุมภาพันธ์ 2559 - 5 กุมภาพันธ์ 2561)

1. ผู้อำนวยการสถาบันวิจัยและพัฒนา ประธานกรรมการ
2. รองศาสตราจารย์ ดร.รุ่งโรจน์ ธรรมรุ่งเรือง กรรมการ
คณะโบราณคดี
3. ผู้ช่วยศาสตราจารย์อาวิน อินทร์ซี่ กรรมการ
คณะมัณฑนศิลป์
4. รองศาสตราจารย์ ดร.ธีรศักดิ์ อุ่่นอารมย์เลิศ กรรมการ
คณะศึกษาศาสตร์
5. ผู้ช่วยศาสตราจารย์ ดร.ชวงค์ ชัยสุข กรรมการ
คณะวิศวกรรมศาสตร์และเทคโนโลยีอุตสาหกรรม
6. ผู้ช่วยศาสตราจารย์ ดร.พิมพ์ชนก สุวรรณธาดา กรรมการ
คณะดุริยางคศาสตร์
7. ผู้ช่วยศาสตราจารย์ ดร.ธีระวัฒน์ จันทิก กรรมการ
คณะวิทยาการจัดการ
8. นางสาววัชรีย์ น้อยพิทักษ์ เลขานุการ
9. นางสาวภัศราภรณ์ อยู่มาก ผู้ช่วยเลขานุการ
10. นางสาวพิชญุา หอมหวล ผู้ช่วยเลขานุการ
11. นางสาวกรรณิกา ตะกรุดโทน ผู้ช่วยเลขานุการ

3.8.3 รายนามคณะกรรมการประจำสถาบันวิจัยและพัฒนา

(วาระการดำรงตำแหน่ง 2 ปี ตั้งแต่ วันที่ 6 กุมภาพันธ์ 2559 - 5 กุมภาพันธ์ 2561)

3.8.3.1 สาขาศิลปะและศิลปประยุกต์

1. อาจารย์อานันท์ นาคคง	ประธานอนุกรรมการ
2. ผู้ช่วยศาสตราจารย์ ดร.พิมพ์ชนก สุวรรณธาดา	อนุกรรมการ
3. ผู้ช่วยศาสตราจารย์อาวิน อินทร์ซี่	อนุกรรมการ
4. ผู้ช่วยศาสตราจารย์ ดร.ชัยยศ อิชฎิวรพันธ์	อนุกรรมการ
5. อาจารย์ ดร.เกรียงไกร เกิดศิริ	อนุกรรมการ
6. รองศาสตราจารย์ประภากร สุนทรธณี	อนุกรรมการ
7. นางสาวกรรณิกา ตะกรุดโทน	เลขานุการ

3.8.3.2 สาขาวิทยาศาสตร์และวิทยาศาสตร์ประยุกต์

1. รองศาสตราจารย์ ดร.ธีรศักดิ์ โรจนราธา	ประธานอนุกรรมการ
2. ผู้ช่วยศาสตราจารย์ ดร.ชูวงศ์ ชัยสุข	อนุกรรมการ
3. รองศาสตราจารย์ ดร.พรรณธิภา ณ เชียงใหม่	อนุกรรมการ
4. ผู้ช่วยศาสตราจารย์ ดร.รุจิภาญจน์ นาสนิท	อนุกรรมการ
5. อาจารย์ ดร.วรัญญา พูลสวัสดิ์	อนุกรรมการ
6. นางสาวพิชญา หอมหวล	เลขานุการ

3.8.3.3 สาขาสังคมศาสตร์และมนุษยศาสตร์

1. ศาสตราจารย์ ดร.ศักดิ์ชัย สายสิงห์	ประธานอนุกรรมการ
2. รองศาสตราจารย์ ดร.รุ่งโรจน์ ธรรมรุ่งเรือง	อนุกรรมการ
3. รองศาสตราจารย์ ดร.ธีรศักดิ์ อุ่่นอารมย์เลิศ	อนุกรรมการ
4. ผู้ช่วยศาสตราจารย์ ดร.ธีระวัฒน์ จันทิก	อนุกรรมการ
5. รองศาสตราจารย์ ดร.ประสพชัย พสุนนท์	อนุกรรมการ
6. อาจารย์ ดร.จิตพันธ์ ชุมเกต	อนุกรรมการ
7. อาจารย์ ดร.ปัญญา จันทโคตร	อนุกรรมการ
8. อาจารย์ ดร.ยุวรี ผลพันธิน	อนุกรรมการ
9. นางสาวภัศราภรณ์ อยู่มาก	เลขานุการ

3.8.4 รายนามคณะกรรมการจริยธรรมการวิจัยในมนุษย์ด้านสังคมศาสตร์และมนุษยศาสตร์

(วาระการดำรงตำแหน่ง 2 ปี ตั้งแต่ วันที่ 6 กุมภาพันธ์ 2559 - 5 กุมภาพันธ์ 2561)

1. ศาสตราจารย์ ดร.ศักดิ์ชัย สายสิงห์	ประธานกรรมการ
2. รองศาสตราจารย์ ดร.รุ่งโรจน์ ธรรมรุ่งเรือง	กรรมการ
3. รองศาสตราจารย์ ดร.ธีรศักดิ์ อุ่่นอารมย์เลิศ	กรรมการ
4. ผู้ช่วยศาสตราจารย์ ดร.ธีระวัฒน์ จันทิก	กรรมการ
5. รองศาสตราจารย์ ดร.ประสพชัย พสุนนท์	กรรมการ

- | | |
|-------------------------------|-----------|
| 6. อาจารย์ ดร.จิตพนธ์ ชุมเกตุ | กรรมการ |
| 7. อาจารย์ ดร.ปัญญา จันทโคตร | กรรมการ |
| 8. อาจารย์ ดร.ยุวรี ผลพันธ์ | กรรมการ |
| 9. นางสาวภัศราภรณ์ อยู่มาก | เลขานุการ |

3.9 บุคลากรสถาบันวิจัยและพัฒนา

สถาบันวิจัยและพัฒนา มีจำนวนบุคลากรรวม 19 คน จำแนกเป็นบุคลากรสายสนับสนุนที่เป็นข้าราชการพลเรือนในสถาบันอุดมศึกษา ประเภทวิชาชีพเฉพาะหรือเชี่ยวชาญเฉพาะ 7 คน พนักงานในสถาบันอุดมศึกษา 4 คน ลูกจ้างประจำ 1 คน ลูกจ้างชั่วคราว 5 คน ลูกจ้างโครงการ 2 คน ดังรายละเอียดในตารางที่ 1 ตารางที่ 1 จำนวนบุคลากรสายสนับสนุนจำแนกตามตำแหน่งและประเภท

ตำแหน่ง	ข้าราชการพลเรือนในสถาบันอุดมศึกษา		พนักงานในสถาบันอุดมศึกษา	ลูกจ้างประจำ	ลูกจ้างชั่วคราว	ลูกจ้างโครงการ	วุฒิการศึกษาสูงสุด	รวม
	ประเภทวิชาชีพเฉพาะหรือเชี่ยวชาญเฉพาะ	ประเภททั่วไป						
นักวิจัยเชี่ยวชาญ	1	-	-	-	-	-	ป.โท	1
นักวิจัยชำนาญการ	2	-	-	-	-	-	ป.โท	2
นักเอกสารสนเทศชำนาญการ	1	-	-	-	-	-	ป.โท	1
นักวิชาการการเงินและบัญชีชำนาญการพิเศษ	1	-	-	-	-	-	ป.ตรี	1
เจ้าหน้าที่บริหารงานทั่วไปชำนาญการ	1	-	-	-	-	-	ป.ตรี	1
นักประชาสัมพันธ์ชำนาญการ	1	-	-	-	-	-	ป.ตรี	1
นักบริหารงานทั่วไป	-	-	2	-	-	-	ป.ตรี	2
นักวิชาการการศึกษา	-	-	1	-	-	-	ป.โท	1
นักการเงินและบัญชี	-	-	1	-	-	-	ป.โท	1
นักวิเคราะห์นโยบายและแผน	-	-	-	-	1	-	ป.ตรี	1
นักวิชาการคอมพิวเตอร์	-	-	-	-	1	-	ป.ตรี	1
เจ้าหน้าที่บริหารงานทั่วไป	-	-	-	-	1	-	ป.ตรี	1
นักวิชาการพัสดุ	-	-	-	-	1	-	ป.ตรี	1
พนักงานธุรการ	-	-	-	1	-	-	ป.ตรี	1
พนักงานทั่วไป	-	-	-	-	1	-	ม.6	1
เจ้าหน้าที่ประสานงานโครงการ	-	-	-	-	-	2	ป.ตรี	2
รวม	7	-	4	1	5	2	-	19

หมายเหตุ : ข้อมูล ณ วันที่ 31 กรกฎาคม 2559

3.10 การสนับสนุนด้านงานวิจัยและงานสร้างสรรค์

3.10.1 การจัดสรรทุนจากแหล่งทุนต่างๆ

ตารางที่ 2 จำนวนเงินสนับสนุนงานวิจัยและงานสร้างสรรค์ที่สถาบันวิจัยและพัฒนาจัดสรร จำแนกตามปีงบประมาณ

รายการ	จำนวนเงินสนับสนุนการวิจัยและงานสร้างสรรค์ที่จัดสรร			
	ปีงบประมาณ 2556	ปีงบประมาณ 2557	ปีงบประมาณ 2558	ปีงบประมาณ 2559
1. งบประมาณแผ่นดิน	30,543,000	39,818,400	39,818,400	32,069,000
2. งบรายได้				
2.1 พัฒนานักวิจัยรุ่นใหม่ (กองทุนฯ ส่วนกลาง)	600,000	-	-	-
2.2 วิจัยสถาบัน	100,000	90,000	19,000 (กองทุนฯ ส่วนกลาง)	-
2.3 ทุนโครงการผลิตผลงานสร้างสรรค์ เชิงวิชาการ	600,000	-	-	-
2.4 เงินรายได้จากคณะเทคโนโลยี สารสนเทศและการสื่อสาร	890,000	580,000	235,000	295,000
2.5 เงินรายได้จากกองทุนพัฒนา วิทยาเขตสารสนเทศเพชรบุรีและงานวิจัย	488,780	800,000	-	-
2.6 ทุนพัฒนาข้อเสนอโครงการวิจัย เชิงบูรณาการ	300,000	270,000	208,000 (กองทุนฯ ส่วนกลาง)	-
2.7 ทุนโครงการศิลปากรพัฒนา เศรษฐกิจสร้างสรรค์เพื่อความยั่งยืนของ สังคมและชุมชน (ร่วมสมทบจากคณะวิชา)	-	2,800,000	3,000,000	-
3. แหล่งอื่นๆ				
3.1 ทุนของเครือข่ายวิจัยอุดมศึกษา ภาคกลางตอนล่าง สำนักงานคณะกรรมการ การอุดมศึกษา (สกอ.)				
- โครงการวิจัยและนวัตกรรมเพื่อ ถ่ายทอดเทคโนโลยีสู่ชุมชนฐานราก (เครือข่ายวิจัยอุดมศึกษาภาคกลางตอนล่าง)	-	1,500,000	300,000	1,600,000
- โครงการวิจัยและพัฒนาภาครัฐร่วม เอกชนในเชิงพาณิชย์ (จาก สกอ.)	-	1,000,000	230,000	840,000
- โครงการวิจัยและพัฒนาภาครัฐร่วม เอกชนในเชิงพาณิชย์ (จากเอกชน)	-	428,572	100,000	360,000
3.2 ทุนของสำนักงานคณะกรรมการการ				

รายการ	จำนวนเงินสนับสนุนการวิจัยและงานสร้างสรรค์ที่จัดสรร			
	ปีงบประมาณ 2556	ปีงบประมาณ 2557	ปีงบประมาณ 2558	ปีงบประมาณ 2559
อุดมศึกษา (สกอ.) - โครงการส่งเสริมการวิจัยใน อุดมศึกษาและการพัฒนามหาวิทยาลัย แห่งชาติ (HERP) 3.3 ทุนโครงการศิลปากรพัฒนาเศรษฐกิจ สร้างสรรค์เพื่อความยั่งยืนของสังคมและ ชุมชน (จากสกว.)	1,341,665	4,010,000	6,798,800	4,687,000
	-	2,000,000	1,800,000	-
รวมเงินสนับสนุนที่จัดสรรให้ทั้งหมด	34,863,445	53,296,972	52,509,200	39,851,000

หมายเหตุ ข้อมูล ณ วันที่ 31 กรกฎาคม 2559

3.10.2 รางวัลผลงานวิจัยดีเด่นและดี ในปี พ.ศ. 2558 สถาบันวิจัยฯ ได้พิจารณาผลงานวิจัยที่ได้รับ รางวัลผลงานวิจัยดีเด่น และดี ดังนี้

สาขาวิชาที่ได้รับ รางวัล	ชื่อเรื่อง	ผู้วิจัย	รางวัล ผลงานวิจัย / เงินรางวัล
ปี พ.ศ. 2558			
มนุษยศาสตร์และ สังคมศาสตร์	หลักหิน-โบเสมาในวัฒนธรรมทวารวดีภาค ตะวันออกเฉียงเหนือของประเทศไทย”	ผศ.ดร.รุ่งโรจน์ ธรรมรุ่งเรือง (คณะโบราณคดี)	ดีเด่น (30,000 บาท)
วิทยาศาสตร์และ วิทยาศาสตร์ ประยุกต์	การปรับปรุงคุณสมบัติของกากมะพร้าวด้วยน้ำกึ่ง วิกฤติ”	ผศ.ดร.ปราโมทย์ คูวิจิตรจาร์ (คณะวิศวกรรมศาสตร์และ เทคโนโลยีอุตสาหกรรม)	ดี (10,000 บาท)

3.10.3 การประชุมวิชาการและการเข้าร่วมกิจกรรมเพื่อเผยแพร่ผลงานวิจัย/สร้างสรรค์

ในปีการศึกษา 2558 สถาบันวิจัยและพัฒนาดำเนินการจัดโครงการ กิจกรรม เพื่อเป็นเวทีในการเผยแพร่
ผลงานวิจัยและสร้างสรรค์ ของคณาจารย์ นักศึกษา ทั้งภายในและภายนอกมหาวิทยาลัย ดังนี้

1. การนำเสนอผลงานวิจัยของมหาวิทยาลัยศิลปากรในงาน “การนำเสนอผลงานวิจัยแห่งชาติ 2558” วันที่ 16-20 สิงหาคม 2558 ณ ศูนย์ประชุมบางกอกคอนเวนชันเซ็นเตอร์ เซ็นทรัลเวิลด์ ราชประสงค์ กรุงเทพฯ
2. โครงการประชุมวิชาการและเสนอผลงานวิจัย/สร้างสรรค์ระดับชาติและนานาชาติ “ศิลปากรวิจัย ครั้งที่ 9 : บูรณาการศาสตร์และศิลป์” วันที่ 11-21 กุมภาพันธ์ 2559 โดยความร่วมมือระหว่างสถาบันวิจัยและพัฒนา และเครือข่ายวิจัยอุดมศึกษาภาคกลางตอนล่าง สำนักงานคณะกรรมการการอุดมศึกษา (สกอ.)

3. ได้รับเชิญจากสำนักงานคณะกรรมการวิจัยแห่งชาติให้นำผลิตภัณฑ์ที่เกิดจากผลงานวิจัยและสร้างสรรค์ของคณาจารย์และนักศึกษา จากมหาวิทยาลัยศิลปากร ไปแสดงและจัดจำหน่ายใน “งานวิจัยขายได้” ซึ่งจัดขึ้น ณ ตลาดคลองผดุงกรุงเกษม ระหว่างวันที่ 15-27 มีนาคม 2559

4. ได้ร่วมจัดนิทรรศการแสดงผลงานวิจัยและสร้างสรรค์ ในงานลงนามความร่วมมือและแถลงข่าวโครงการ Modern SMEs : Design & Story ภายใต้โครงการ “การส่งเสริมศักยภาพผู้ประกอบการ SMEs ไทย ให้เติบโตอย่างยั่งยืน” ในวันที่ 23 พฤษภาคม 2559 ณ SME Bank Tower

5. ได้ร่วมจัดแสดงนิทรรศการเผยแพร่ผลงานสร้างสรรค์ ในบูธ SME BANK ภายในงาน SMART SME EXPO 2016 ณ ชาเลนเจอร์ 3 อิมแพ็ค เมืองทองธานี ระหว่างวันที่ 30 มิถุนายน 2559-3 กรกฎาคม 2559

6. ได้ร่วมเป็นที่ปรึกษาพร้อมนำเสนอผลงานด้านนวัตกรรม ในงาน SME Expo Spring up Thailand เสริมแกร่ง SME ไทยด้วยที่ปรึกษามืออาชีพ จัดโดยธนาคารไทยพาณิชย์ ร่วมกับสำนักงานโครงการสานพลังประชารัฐ ปีซีซี ฮอลล์ เซ็นทรัลพลาซ่า ลาดพร้าว ระหว่างวันที่ 7-10 กรกฎาคม 2559

3.10.4 การประชุม อบรม สัมมนา เพื่อเพิ่มพูนทักษะด้านวิจัย/สร้างสรรค์ให้กับบุคลากรและคณาจารย์ ภายในมหาวิทยาลัยศิลปากร และเครือข่ายวิจัยอุดมศึกษาภาคกลางตอนล่าง

1. โครงการอบรมเชิงปฏิบัติการ เรื่อง “การใช้งานระบบบริหารจัดการงานวิจัยของประเทศ (National Research Management System : NRMS) เพื่อเสนอขอของบประมาณประจำปี 2560” โดยมีวิทยากรจากสำนักงานคณะกรรมการวิจัยแห่งชาติวันที่ 3 สิงหาคม 2558 และวันที่ 4 สิงหาคม 2558

2. โครงการพัฒนาศักยภาพการวิจัยของคณาจารย์มหาวิทยาลัยศิลปากร ครั้งที่ 1 : (โครงการอบรมเชิงปฏิบัติการ) เรื่อง “การเขียนข้อเสนอโครงการวิจัย สาขาวิทยาศาสตร์และเทคโนโลยี” โดย ศาสตราจารย์ ดร.พรศักดิ์ ศรีอมรศักดิ์ คณะเภสัชศาสตร์ มหาวิทยาลัยศิลปากร ในวันที่ 5 สิงหาคม 2558

3. โครงการพัฒนาศักยภาพการวิจัยของคณาจารย์มหาวิทยาลัยศิลปากร ครั้งที่ 2 : (โครงการอบรมเชิงปฏิบัติการ) เรื่อง “การใช้สถิติในการวิจัย” โดยคณาจารย์จากภาควิชาสถิติ คณะวิทยาศาสตร์ มหาวิทยาลัยศิลปากร ในวันที่ 7 สิงหาคม 2558

4. โครงการอบรมเชิงปฏิบัติการเพื่อพัฒนาข้อเสนอโครงการ “การจัดการมรดกทางวัฒนธรรมเพื่อเตรียมความพร้อมในการเข้าสู่อาเซียน” โดยผู้ช่วยศาสตราจารย์สุภาวดี โพธิยะราช ผู้ประสานงานโครงการวิจัยอุตสาหกรรมการท่องเที่ยวและบริการ สำนักงานกองทุนสนับสนุนการวิจัย และคุณพรเลิศ อุ่นเจริญ ผู้ช่วยผู้อำนวยการสำนักงานการท่องเที่ยวประเทศไทย สำนักงานเพชรบุรี ในระหว่างวันที่ 7-9 สิงหาคม 2558

5. ประสานงานจัดให้มีการศึกษาดูงานวิจัยรับใช้สังคมเศรษฐกิจสร้างสรรค์ จาก 10 คณะวิชา ณ จังหวัดสงขลา โดยมีการศึกษาดูงาน แลกเปลี่ยนเรียนรู้ “การฟื้นฟูชุมชนแบบมีส่วนร่วมตามวิถีพุทธ” ชมตลาดน้ำ ณ ชุมชนคลองแดน อำเภอระโนด จังหวัดสงขลา การนำชมเส้นทางแหล่งธรรมชาติ การสัมมนาบรรดาง “เส้นทางการศึกษาเรียนรู้ย่านเมืองเก่าสงขลา” การบรรยาย เรื่อง “การมีส่วนร่วมของกลุ่มภาคประชาสังคม กับการพัฒนาเมืองเก่า” และเรื่อง “บริบทชุมชนและข้อมูลเกี่ยวกับชุมชนรำแดง” พร้อมเยี่ยมชมฐานการเรียนรู้ เรื่อง “บ้านใบตาล” ระหว่างวันที่ 10-11 ตุลาคม 2558

6. โครงการแลกเปลี่ยนเรียนรู้ “การขอทุนสนับสนุนการวิจัยและการเขียนแผนงบประมาณโครงการวิจัย” โดยคณะกรรมการการจัดการความรู้ สถาบันวิจัยและพัฒนา มหาวิทยาลัยศิลปากร และเครือข่ายวิจัยอุดมศึกษาภาคกลางตอนล่าง เพื่อให้นักวิจัยเข้าใจกระบวนการและจุดมุ่งหมายในการจัดสรรทุนของสำนักงานคณะกรรมการการอุดมศึกษา

(สกอ.) รวมถึงระเบียบและประกาศที่เกี่ยวข้องกับการเงินเพื่อประกอบในการเขียนข้อเสนอโครงการและหลักฐานต่างๆ ในวันที่ 6 พฤศจิกายน 2558 อาคาร 50 ปี มหาวิทยาลัยศิลปากร

7. จัดบรรยายพิเศษ เรื่อง “ผลงานวิชาการรับใช้สังคมและการขอตำแหน่งทางวิชาการ” ในงานประชุมวิชาการ และเสนอผลงานวิจัยและสร้างสรรค์ระดับชาติและนานาชาติ “ศิลปการวิจัยและสร้างสรรค์ ครั้งที่ 9 : บูรณาการศาสตร์ และศิลป์” โดย ศาสตราจารย์ ดร.ปิยะวัติ บุญ-หลง ผู้อำนวยการสถาบันคลังสมองของชาติ เมื่อวันที่ 18 กุมภาพันธ์ 2559

8. การสัมมนา เรื่อง “การออกแบบผลิตภัณฑ์และบรรจุภัณฑ์ซึ่งสะท้อนอัตลักษณ์ท้องถิ่นโดยใช้ความรู้ด้าน กราฟฟิคดีไซน์ต์” ในงานประชุมวิชาการและเสนอผลงานวิจัยและสร้างสรรค์ระดับชาติและนานาชาติ “ศิลปการวิจัยและ สร้างสรรค์ ครั้งที่ 9 : บูรณาการศาสตร์และศิลป์” โดย กลุ่มเชื่อมโยงได้ เมื่อวันที่ 20 กุมภาพันธ์ 2559

9. จัดบรรยาย เรื่อง “Creative Economy for Business Gathering on Creative Economy and Investment Opportunity” โดยคุณกิตติรัตน์ ปิติพานิช ผู้อำนวยการฝ่ายพัฒนาการออกแบบและธุรกิจสร้างสรรค์ ศูนย์ สร้างสรรค์งานออกแบบ ในโครงการเตรียมความพร้อมสำหรับการศึกษาดูงานทางด้านเศรษฐกิจสร้างสรรค์ (Creative Economy) เพื่อขับเคลื่อนการวิจัยและส่งเสริมเศรษฐกิจสร้างสรรค์ ในวันที่ 19 เมษายน 2559

10. จัดบรรยาย เรื่อง “Hongik University” โดยผู้ช่วยศาสตราจารย์ ดร.น้ำฝน ไส้ตู่รุโกล หัวหน้าภาควิชา ออกแบบเครื่องแต่งกาย คณะมัณฑนศิลป์ มหาวิทยาลัยศิลปากร ในโครงการเตรียมความพร้อมสำหรับการศึกษาดูงาน ทางด้านเศรษฐกิจสร้างสรรค์ (Creative Economy) เพื่อขับเคลื่อนการวิจัยและส่งเสริมเศรษฐกิจสร้างสรรค์ ในวันที่ 19 เมษายน 2559

11. โครงการ “การประชุมพัฒนาโจทย์วิจัยด้านการบริหารจัดการการท่องเที่ยว กลุ่มภาคใต้ ปี 2560-2561” สำหรับเขตพัฒนาการท่องเที่ยวฝั่งทะเลตะวันตก (Royal Coast) (เพชรบุรี ประจวบคีรีขันธ์ ชุมพร และระนอง) จัดโดย สำนักประสานงานโครงการวิจัยอุตสาหกรรมการท่องเที่ยวและบริการ สำนักงานกองทุนสนับสนุนการวิจัย (สกว.) ร่วมกับ เครือข่ายวิจัยภูมิภาค : ภาคใต้ สถาบันวิจัยและพัฒนา มหาวิทยาลัยศิลปากร และเครือข่ายวิจัยอุดมศึกษาภาคกลาง ตอนล่าง วันที่ 3-4 พฤษภาคม 2559 ณ อาคารบริหาร มหาวิทยาลัยศิลปากร วิทยาเขตสารสนเทศเพชรบุรี

12. จัดการศึกษาดูงานโครงการขับเคลื่อนการวิจัยเพื่อส่งเสริมเศรษฐกิจสร้างสรรค์ (Creative Economy) ณ สาธารณรัฐเกาหลี (เกาหลีใต้) ระหว่างวันที่ 17-20 พฤษภาคม 2559 โดยมีผู้บริหารมหาวิทยาลัย คณะกรรมการประจำ สถาบันวิจัยและพัฒนา และนักวิจัยโครงการศิลปากรพัฒนาเศรษฐกิจสร้างสรรค์เพื่อความยั่งยืนของสังคมและชุมชนร่วม โครงการ

3.10.5 วารสารมหาวิทยาลัยศิลปากร

- สาขาสังคมศาสตร์ มนุษยศาสตร์และศิลปะ ฉบับภาษาไทย ออกปีละ 3 ฉบับ
- สาขาสังคมศาสตร์ มนุษยศาสตร์และศิลปะ ฉบับภาษาอังกฤษ “Silpakorn University Social Sciences, Humanities, and Arts Journal” (SUSHAJ) ออกปีละ 3 ฉบับ
- สาขาวิทยาศาสตร์และเทคโนโลยี ฉบับภาษาอังกฤษ “Silpakorn University Science and Technology Journal” (SUSTJ) ออกปีละ 3 ฉบับ

วารสารมหาวิทยาลัยทั้งฉบับภาษาไทยและภาษาอังกฤษ ได้เข้าสู่ฐานข้อมูลระดับชาติ (TCI) โดยอยู่ใน กลุ่มที่ 1 และในปีงบประมาณ 2560 จะเผยแพร่ในรูปแบบ E-Journal โดยผ่านระบบออนไลน์ทั้งหมด

3.10.6 การลงนามความร่วมมือ

สถาบันวิจัยและพัฒนา ได้ประสานงานให้มีการจัดพิธีลงนามทางวิชาการ (MOU) โดยมีเจตจำนงที่จะร่วมมือกันในการพัฒนาบุคลากรที่มีศักยภาพและความเข้มแข็งทางวิชาการ การสนับสนุนการสร้างองค์ความรู้ด้านการวิจัยและวิชาการ การสร้างความร่วมมือทางวิชาการร่วมกันระหว่าง มหาวิทยาลัยศิลปากร ร่วมกับ มหาวิทยาลัยราชภัฏเพชรบุรี เมื่อวันที่ 26 ตุลาคม 2558 ณ ห้องประชุมสำนักงานอธิการบดี มหาวิทยาลัยศิลปากร วิทยาเขตสารสนเทศเพชรบุรี อำเภอชะอำ จังหวัดเพชรบุรี

3.11 งบประมาณ

สถาบันวิจัยและพัฒนา ได้รับงบประมาณเพื่อดำเนินการตามภารกิจต่าง ๆ ซึ่งจำแนกตามแหล่งที่มาของงบประมาณ ดังนี้

ตารางที่ 3 งบประมาณรายจ่ายที่ได้รับการจัดสรรจำแนกตามประเภทของแหล่งงบประมาณ

ปีงบประมาณ	ประเภทของแหล่งงบประมาณ			รวม
	งบประมาณแผ่นดิน	งบประมาณรายจ่ายจากเงินรายได้	งบประมาณรายจ่ายจากโครงการพิเศษ	
2559	45,880,000.00	3,516,500.00	-	49,441,500.00
2558	46,163,900.00	3,295,094.23	-	49,458,994.23
2557	44,781,800.00	3,000,000.00	-	47,781,800.00
2556	35,311,000.00	5,000,000.00	-	40,311,000.00

หมายเหตุ : ข้อมูลจากระบบ MIS ณ วันที่ 1 ก.ค.2559

ตารางที่ 4 รายรับ- รายจ่ายจากงบประมาณแผ่นดินประจำปีงบประมาณ 2559 จำแนกตามหมวดรายจ่าย

รายการ	รายรับ (บาท)	รายจ่าย (บาท)	คงเหลือ (บาท)	ร้อยละการเบิกจ่ายจากยอดรายรับ
1. งบบุคลากร	4,815,500.00	2,857,800.00	1,957,700.00	59.35
2. งบดำเนินงาน	416,600.00	182,635.50	233,964.50	43.84
3. งบสาธารณูปโภค	28,900.00	19,500.79	9,399.21	67.48
4. งบลงทุน	7,450,000.00	5,215,000.00	2,235,000.00	70.00
5. งบอุดหนุน	33,169,000.00	33,069,000.00	100,000.00	99.70
รวมทั้งหมด	45,880,000.00	41,343,936.29	4,536,063.71	90.11

หมายเหตุ : ข้อมูลจากระบบ MIS ณ วันที่ 1 ก.ค.2559 งบลงทุนปรับลดจากเดิม 7,864,000 บาท เป็น 7,450,000 บาท

ตารางที่ 5 รายรับ-รายจ่าย จากงบประมาณรายแผ่นดิน ประจำปีงบประมาณ 2559 จำแนกตามงาน

รายการ	รายรับ	รายจ่าย				รวมรายจ่าย	ร้อยละการเบิกจ่าย จากยอดรายรับ
		เงินเดือน	งบดำเนินงาน	งบลงทุน	เงินอุดหนุน		
1. งานผู้สำเร็จ การศึกษาด้าน สังคมศาสตร์	28,900.00	-	19,500.79	-	-	19,500.79	67.48
2. งานวิจัยและ ถ่ายทอด เทคโนโลยี	39,268,100.00	2,857,800.00	182,635.50	5,215,000.00	26,586,000.00	34,841,435.50	88.73
3. งานวิจัยเพื่อ สร้างองค์ความรู้	5,483,000.00	-	-	-	5,483,000.00	5,483,000.00	100.00
4. งานบริการ วิชาการแก่ชุมชน	1,100,000.00	-	-	-	1,000,000.00	1,000,000.00	90.91
รวมทั้งหมด	45,880,000.00	2,857,800.00	202,136.29	5,215,000.00	33,069,000.00	41,343,936.29	90.11

หมายเหตุ : ข้อมูลจากระบบ MIS ณ วันที่ 1 ก.ค.2559

ตารางที่ 6 รายรับ-รายจ่าย งบประมาณรายจ่ายจากเงินรายได้ ประจำปีงบประมาณ 2559 จำแนกตามหมวดรายจ่าย

รายการ	รายรับ (บาท)	รายจ่าย (บาท)	คงเหลือ (บาท)	ร้อยละการ เบิกจ่ายจากยอด รายรับ
1. หมวดเงินเดือนและค่าจ้างประจำ	1,096,457.24	804,677.40	291,779.84	73.39
2. หมวดค่าจ้างชั่วคราว	530,642.76	394,502.00	136,140.76	74.34
3. หมวดค่าตอบแทนใช้สอย และวัสดุ	659,700.00	451,059.07	208,640.93	68.37
4. หมวดค่าสาธารณูปโภค	110,000.00	25,037.52	84,962.48	22.76
5. หมวดเงินอุดหนุน	1,164,700.00	722,006.28	442,693.72	61.99
รวมทั้งหมด	3,561,500.00	2,397,282.27	1,164,217.73	67.31

หมายเหตุ : ข้อมูล ณ วันที่ 30 มิถุนายน 2559

ตารางที่ 7 รายรับ-รายจ่าย งบประมาณรายจ่ายจากเงินงบรายได้ ประจำปีงบประมาณ 2559 จำแนกตามงาน

รายการ	รายรับ	รายจ่าย				รวมรายจ่าย	ร้อยละการเบิกจ่ายจากยอดรายรับ
		เงินเดือน+ค่าจ้าง	งบดำเนินงาน	สาธารณูปโภค	เงินอุดหนุน		
1. งานพัฒนาบุคลากร	84,000.00	-	-	-	12,006.28	12,006.28	14.29
2. งานพิมพ์วารสารมหาวิทยาลัย	600,000.00	-	-	-	600,000.00	600,000.00	100.00
3. งานบริหารการวิจัย	2,877,500.00	1,199,179.40	451,059.07	25,037.52	110,000.00	1,785,275.99	62.04
รวมทั้งหมด	3,561,500.00	1,199,179.40	451,059.07	25,037.52	722,006.25	2,397,282.27	67.31

หมายเหตุ : ข้อมูล ณ วันที่ 31 กรกฎาคม 2559

ในปีงบประมาณ พ.ศ. 2559 สถาบันวิจัยและพัฒนา ได้รับงบประมาณ จำนวนทั้งสิ้น 49,441,500.00 บาท จำแนกเป็นประเภทงบประมาณได้ ดังนี้ งบประมาณแผ่นดิน จำนวน 45,880,000.00 บาท และงบประมาณจากเงินรายได้ จำนวน 3,561,500.00 บาท

4 ผลการปรับปรุงตามข้อเสนอแนะของผลการประเมินปีที่ผ่านมา

สถาบันวิจัยและพัฒนาได้นำผลการประเมินคุณภาพการศึกษาจากการประเมินตนเองและข้อเสนอแนะของคณะกรรมการประเมินไปวางแผนพัฒนา ทำให้เกิดการพัฒนาคูณภาพการศึกษาอย่างต่อเนื่อง ดังนี้

ตารางที่ 8 การนำผลการประเมินตนเองและข้อเสนอแนะของคณะผู้ประเมินไปพัฒนาคูณภาพการศึกษา

องค์ประกอบ	ข้อเสนอแนะจากคณะผู้ประเมิน	ผลการดำเนินการ
องค์ประกอบที่ 2 การวิจัย	จุดที่ควรพัฒนาและปรับปรุง 1. ควรปรับปรุงระบบสารสนเทศเพื่อการบริหารงานวิจัยและงานสร้างสรรค์เพื่อนำไปใช้ประโยชน์ในการตัดสินใจและบุคลากรภายนอกสามารถสืบค้นข้อมูลและทราบถึงศักยภาพของนักวิจัยของมหาวิทยาลัย	1. สถาบันวิจัยและพัฒนา ได้ดำเนินการติดตามการจักระบบสารสนเทศเพื่อการบริหารจัดการงานวิจัยและงานสร้างสรรค์ของมหาวิทยาลัยศิลปากร โดยผ่านการประสานงานจากศูนย์คอมพิวเตอร์ และได้ส่งเจ้าหน้าที่เพื่อไปศึกษา ดูงานฐานข้อมูลวิจัยที่มหาวิทยาลัยสงขลานครินทร์ ซึ่งประสบความสำเร็จในการดำเนินงานจัดทำฐานข้อมูล ประกอบกับทางวช. ได้มีนโยบายที่จะสนับสนุนการใช้ระบบบริหารจัดการงานวิจัยของหน่วยงาน (DRMS) เพื่อเป็นระบบสำหรับหน่วยงานภาครัฐใช้ในการบริหารจัดการงานวิจัยได้กับทุนวิจัยทุกประเภท ไม่ใช่แต่เฉพาะ

องค์ประกอบ	ข้อเสนอแนะจากคณะผู้ประเมิน	ผลการดำเนินการ
	<p>2. สถาบันวิจัยและพัฒนาควรมีบทบาทหลักในการคุ้มครองสิทธิของงานวิจัยและงานสร้างสรรค์ และรักษาสีทธิประโยชน์ให้กับนักวิจัยของมหาวิทยาลัย</p> <p>3. ควรจัดทำข้อมูลนักวิจัย เช่น คุณวุฒิ ผลงานวิจัย งานสร้างสรรค์ที่ทำแต่ละปี ประเภทของงบประมาณ การตีพิมพ์เผยแพร่ การได้รับรางวัลหรือการจดสิทธิบัตร อนุสิทธิบัตร แยกตามคณะวิชา เป็นต้น</p>	<p>งบประมาณแผ่นดินเท่านั้น ดังนั้น สถาบันวิจัยและพัฒนา มหาวิทยาลัยศิลปากร จึงได้สมัครเพื่อเข้าร่วมเป็นมหาวิทยาลัยนำร่องในการใช้ฐานข้อมูลดังกล่าว และคาดว่าจะนาระบบนี้มาใช้ได้ในปีการศึกษาต่อไป</p> <p>2. ตามประกาศมหาวิทยาลัยศิลปากร เรื่อง การจัดตั้งส่วนงานของมหาวิทยาลัย พ.ศ. 2559 ได้ กำหนดให้สถาบันวิจัยและพัฒนา มีภาระหน้าที่ในเรื่องทรัพย์สินทางปัญญาที่สืบเนื่องจากการวิจัย และการนำทรัพย์สินทางปัญญาไปพัฒนาและจัดการเพื่อประโยชน์ของมหาวิทยาลัย ดังนั้น สถาบันวิจัยและพัฒนา จึงได้เสนอเรื่องการปรับโครงสร้างการบริหารงาน โดยกำหนดให้มีงานทรัพย์สินทางปัญญาขึ้น เพื่อดำเนินงานในการคุ้มครองสิทธิของงานวิจัยและงานสร้างสรรค์ รวมทั้งการรักษาสีทธิประโยชน์ให้กับนักวิจัยของมหาวิทยาลัย ในกระบวนการปรับโครงสร้างดังกล่าวกำลังอยู่ในขั้นตอนการพิจารณาของมหาวิทยาลัย อย่างไรก็ตาม สถาบันวิจัยและพัฒนา ได้เปิดโอกาสและสนับสนุนให้เจ้าหน้าที่ได้เข้ารับการอบรมด้านจัดการทรัพย์สินทางปัญญา เพื่อจะนำความรู้ไปใช้ในการทำงานดังกล่าว และได้ส่งเสริมสนับสนุนการนำผลงานทรัพย์สินทางปัญญาที่เกิดจากงานวิจัยและสร้างสรรค์ไปใช้ให้เกิดผลหรือประโยชน์ในเชิงพาณิชย์ในงาน “มหกรรมทรัพย์สินทางปัญญา (IP Fair ๒๐๑๖)” ซึ่งจัดโดยกรมทรัพย์สินทางปัญญา โดยนำผลงานนวัตกรรมทรัพย์สินทางปัญญาของคณาจารย์ มหาวิทยาลัยศิลปากรไปร่วมจัดแสดง เพื่อสร้างช่องทางการตลาด และส่งเสริมผู้สร้างสรรค์หรือเจ้าของทรัพย์สินทางปัญญาจับคู่ทางธุรกิจและนำทรัพย์สินทางปัญญาไปใช้ให้เกิดผลในเชิงพาณิชย์</p> <p>3. สถาบันวิจัยและพัฒนาได้จัดทำข้อมูลวิจัย เช่นการได้รับรางวัลในแต่ละปี ผ่านทางเว็บไซต์ของหน่วยงาน ส่วนข้อมูลผลงานวิจัยและงานสร้างสรรค์ การตีพิมพ์การเผยแพร่ การจดสิทธิบัตร และอนุสิทธิบัตร ได้จัดทำโดยแยกเป็นคณะวิชา และตามปี เพื่อรองรับตามระบบประกันคุณภาพของมหาวิทยาลัย ซึ่งข้อมูลดังกล่าวกำลังพัฒนาระบบเพื่อให้สามารถเผยแพร่และสืบค้นผ่านระบบออนไลน์ได้</p>
<p>องค์ประกอบที่ 3 การบริหารวิชาการ</p>	<p>จุดที่ควรพัฒนาและปรับปรุง</p> <p>1. งานบริการวิชาการควรตอบสนองต่อความต้องการของชุมชนและท้องถิ่นตามอัตลักษณ์ของสถาบัน</p>	<p>1. ในแผนปฏิบัติการของสถาบันวิจัยและพัฒนา ปี 2559 ได้กำหนดให้โครงการ “การประชุมวิชาการและเสนอผลงานวิจัยและสร้างสรรค์ระดับชาติและนานาชาติ “ศิลปากรวิจัยและสร้างสรรค์ ครั้งที่ 9 : บูรณาการศาสตร์และศิลป์” เป็นโครงการบริการวิชาการ เพื่อตอบสนองต่อพันธกิจหลักของหน่วยงานในด้านการเผยแพร่ผลงานวิจัยและสร้างสรรค์ และในการดำเนินงานทุกครั้งได้ทำการสำรวจความต้องการของกลุ่มเป้าหมายเพื่อใช้เป็น</p>

องค์ประกอบ	ข้อเสนอแนะจากคณะผู้ประเมิน	ผลการดำเนินการ
	2. เวลาในการจัดโครงการและกิจกรรมต้องคำนึงถึงปีการศึกษาและปีงบประมาณ	แนวทางในการจัดทำแผนบริการวิชาการในปีถัดไป 2. สถาบันวิจัยและพัฒนาได้จัดทำแผนการดำเนินงานและระยะเวลาการทำงานตั้งแต่เริ่มต้นการจัดงานจนกระทั่งถึงกิจกรรมการติดตามการนำไปใช้ประโยชน์ของผู้มาเสนอผลงาน ทั้งนี้ เพื่อให้ครอบคลุมตามเกณฑ์มาตรฐานของการประกันคุณภาพได้ทุกข้อ
องค์ประกอบที่ 5 การบริหารจัดการ	จุดที่ควรพัฒนาและปรับปรุง 1. จัดโครงสร้างการบริหารงานแบบแนวราบ เพื่อให้คนฝ่ายต่างๆ ทำงานได้คล่องตัวและรวดเร็วขึ้น	1. สถาบันวิจัยและพัฒนา ได้สนับสนุนให้มีการบริหารงานแบบแนวราบ โดยมีการแต่งตั้งคณะกรรมการฝ่ายต่างๆ เช่น คณะกรรมการบริหารทรัพยากรบุคคล คณะกรรมการพัฒนากายภาพ คณะกรรมการจัดการความรู้ เป็นต้น ทั้งนี้ เพื่อเปิดโอกาสให้บุคลากรได้มีการประชุม พูดคุยแลกเปลี่ยนความคิดเห็นกันอย่างไม่เป็นทางการ เพื่อให้เกิดการทำงานที่เป็นทีม ทั้งยังส่งเสริม สนับสนุนบุคลากรให้เข้ารับการอบรม ศึกษาดูงาน เพื่อเพิ่มพูนทักษะในการทำงาน และนำความรู้ที่ได้รับมาถ่ายทอดและแลกเปลี่ยนร่วมกัน
	2. เร่งดำเนินการจัดทำฐานข้อมูลนักวิจัย เพื่อใช้ประโยชน์ในการทำวิจัยเชิงบูรณาการได้ดียิ่งขึ้น	2. สถาบันวิจัยและพัฒนา ได้ดำเนินการติดตามการจัดระบบสารสนเทศเพื่อการบริหารจัดการงานวิจัยและงานสร้างสรรค์ของมหาวิทยาลัยศิลปากร โดยผ่านการประสานงานจากศูนย์คอมพิวเตอร์ และได้ส่งเจ้าหน้าที่เพื่อไปศึกษา ดูงานฐานข้อมูลวิจัยที่มหาวิทยาลัยสงขลานครินทร์ ซึ่งประสบความสำเร็จในการดำเนินงานจัดทำฐานข้อมูล ประกอบกับทางวช. ได้มีนโยบายที่จะสนับสนุนการใช้ระบบบริหารจัดการงานวิจัยของหน่วยงาน (DRMS) เพื่อเป็นระบบสำหรับหน่วยงานภาครัฐใช้ในการบริหารจัดการงานวิจัยได้กับทุนวิจัยทุกประเภท ไม่ใช่แต่เฉพาะงบประมาณแผ่นดินเท่านั้น ดังนั้น สถาบันวิจัยและพัฒนา มหาวิทยาลัยศิลปากร จึงได้สมัครเพื่อเข้าร่วมเป็นมหาวิทยาลัยนำร่องในการใช้ฐานข้อมูลดังกล่าว และคาดว่าจะนำระบบนี้มาใช้ได้ในปีการศึกษาต่อไป
	3. การจัดการความรู้ อาจเชิญบุคลากรจากหน่วยงานอื่นๆ ทั้งจากภายในและภายนอกที่มีผลงานปฏิบัติในด้านต่างๆ พร้อมระดมความคิดเห็นมากขึ้น	3. สถาบันวิจัยและพัฒนา ได้ดำเนินการจัดทำแผนการจัดการความรู้ในปี 2559 และได้กำหนดให้มีโครงการแลกเปลี่ยนเรียนรู้เรื่อง “การบริหารงานวิจัย” ขึ้น ในวันที่ 24 พฤษภาคม 2559 โดยได้เชิญเจ้าหน้าที่จากสำนักวิจัยและพัฒนา มหาวิทยาลัยสงขลานครินทร์ วิทยาเขตหาดใหญ่ มาเป็นวิทยากร ร่วมแลกเปลี่ยนเรียนรู้ และได้แนวปฏิบัติที่ดีเกี่ยวกับการบริหารงานวิจัย มาเป็นแนวทางในการทำงาน ทั้งนี้ ได้เปิดโอกาสให้หน่วยงานภายในและภายนอกมหาวิทยาลัยได้เข้ามาร่วมแลกเปลี่ยนและระดมความคิดเห็นในเรื่องการบริหารงานวิจัยร่วมกัน

5. วัตถุประสงค์ในการประเมิน

5.1 เพื่อประเมินระบบและกลไกการประกันคุณภาพการศึกษาและผลการดำเนินงานตามองค์ประกอบและตัวบ่งชี้สำนักงานคณะกรรมการการอุดมศึกษา (สกอ.) ตามคู่มือการประกันคุณภาพการศึกษาภายใน ระดับอุดมศึกษา พ.ศ. 2557 กำหนด โดยใช้เกณฑ์ของสถาบันอุดมศึกษา กลุ่ม ค1 สถาบันเฉพาะทางที่เน้นระดับบัณฑิตศึกษา

5.2 เพื่อให้ข้อเสนอแนะต่อผู้อำนวยการ และบุคลากร ค้นหาจุดแข็ง จุดที่ควรพัฒนา ตลอดจนให้ข้อเสนอแนะในการปรับปรุงเพื่อพัฒนาการดำเนินงานของสถาบันวิจัยและพัฒนา และมหาวิทยาลัยศิลปากร อย่างต่อเนื่อง

5.3 นำผลการประเมินคุณภาพทุกหลักสูตรและทุกคณะที่ผ่านการพิจารณาของกรรมการระดับสถาบันเสนอสภาสถาบันเพื่อพิจารณา

6. วิธีการประเมิน

6.1 การเตรียมการและวางแผนก่อนตรวจเยี่ยม

คณะกรรมการประเมินคุณภาพการศึกษาภายใน ได้ประชุมเพื่อเตรียมการและวางแผนก่อนตรวจเยี่ยม โดยศึกษาจากรายงานประจำปีที่เป็นรายงานการประเมินคุณภาพภายในของสถาบันวิจัยและพัฒนา ประจำปีการศึกษา 2558 และประธานและกรรมการ ได้พิจารณาในการประเมินตามรายองค์ประกอบ 3 องค์ประกอบ 3 ตัวบ่งชี้ ร่วมกัน

6.2 การดำเนินการระหว่างการตรวจเยี่ยม

คณะกรรมการประเมินคุณภาพการศึกษาภายในศึกษาเอกสารรายงานประจำปีที่เป็นรายงานการประเมินคุณภาพภายในของสถาบันวิจัยและพัฒนา ประจำปีการศึกษา 2558 ตรวจสอบรายการเอกสารอ้างอิงตามรายงานที่ระบุไว้ และการรวบรวมข้อมูลเพิ่มเติม จากการสัมภาษณ์ ผู้บริหาร บุคลากร ประกอบการพิจารณาประเมินคุณภาพภายใน

6.3 การดำเนินการหลังการตรวจเยี่ยม

คณะกรรมการประเมินคุณภาพการศึกษาภายใน ได้ประชุมร่วมกันในการพิจารณาผลการประเมินตนเองของสถาบันวิจัยและพัฒนา โดยได้เสนอแนะจุดแข็ง จุดอ่อน และข้อเสนอแนะ ผลการประเมินรายองค์ประกอบ การประเมินคุณภาพการศึกษาภายใน

6.4 วิธีการตรวจสอบความถูกต้องน่าเชื่อถือของข้อมูล

คณะกรรมการประเมินคุณภาพการศึกษาภายใน ได้ตรวจสอบความสอดคล้องและความถูกต้องจากรายงานประจำปีที่เป็นรายงานการประเมินคุณภาพภายใน ประจำปีการศึกษา 2558 กับเอกสารอ้างอิงและข้อมูลที่ได้จากการสัมภาษณ์เพิ่มเติม เพื่อตรวจสอบความถูกต้องและการดำเนินงานจริง

7. ผลการประเมินรายตัวบ่งชี้ (รายงานตามตาราง ป.1)

คณะกรรมการฯ ได้ประชุมพิจารณาผลการประเมินด้วยวาจา เมื่อวันที่ 30 สิงหาคม 2559 แล้ว เห็นว่าสถาบันวิจัยและพัฒนา มหาวิทยาลัยศิลปากร ได้ดำเนินการตามองค์ประกอบคุณภาพการจัดการศึกษา ทั้ง 3 องค์ประกอบ 3 ตัวบ่งชี้ ตามแนวทางของสำนักงานคณะกรรมการการอุดมศึกษา (สกอ.) มีผลการประเมินตามองค์ประกอบและตัวบ่งชี้ ดังรายละเอียดตามตาราง ป. 1

ตารางที่ 9 ตาราง ป1 สรุปผลการประเมินรายตัวบ่งชี้ของสำนักงานคณะกรรมการการอุดมศึกษา

ตัวบ่งชี้คุณภาพ	เป้าหมาย	ผลการดำเนินงาน		คะแนนประเมิน ของ สถาบันวิจัย และพัฒนา	คะแนนประเมิน โดยคณะกรรมการ (เกณฑ์ สกอ.)	หมายเหตุ (เหตุผลของการ ประเมินที่ต่างจาก ที่ระบุใน SAR)
		ตัวตั้ง	ผลลัพธ์ (% หรือสัดส่วน)			
		ตัวหาร				
องค์ประกอบที่ 2 การวิจัย						
ตัวบ่งชี้ที่ 2.1 ระบบและกลไกการบริหาร และพัฒนางานวิจัยหรืองานสร้างสรรค์	5 ข้อ		5 ข้อ	4	4	ข้อ 1.ไม่ได้ ดำเนินการ
เฉลี่ยองค์ประกอบที่ 2	ตามเกณฑ์ สกอ.			4.00	4.00	
องค์ประกอบที่ 3 การบริการวิชาการ						
ตัวบ่งชี้ 3.1 การบริการวิชาการแก่สังคม	6 ข้อ		6 ข้อ	5	5	
เฉลี่ยองค์ประกอบที่ 3	ตามเกณฑ์ สกอ.			5.00	5.00	
องค์ประกอบที่ 5 การบริหารจัดการ						
ตัวบ่งชี้ 5.1 การบริหารของคณะเพื่อการ กำกับติดตามผลลัพธ์ตามพันธกิจ กลุ่ม สถาบัน และเอกลักษณ์ของคณะ	7 ข้อ		7 ข้อ	5	5	
เฉลี่ยองค์ประกอบที่ 5	ตามเกณฑ์ สกอ.			5.00	5.00	
เฉลี่ยรวมทุกองค์ประกอบ	ตามเกณฑ์ สกอ.			4.67	4.67	

8. ผลการประเมินตามรายองค์ประกอบคุณภาพ สกอ.

ตารางที่ 10 ตาราง ป.2 ผลการประเมินตามองค์ประกอบ
สถาบันวิจัยและพัฒนา มหาวิทยาลัยศิลปากร

องค์ประกอบคุณภาพ	คะแนน				ผลการประเมิน
	ปัจจัยนำเข้า (I)	กระบวนการ (P)	ผลผลิตหรือ ผลลัพธ์ (O)	คะแนนรวม	
					0.00 - 1.50 การดำเนินงาน ต้องปรับปรุงเร่งด่วน 1.51 - 2.50 การดำเนินงานต้อง ปรับปรุง 2.51 - 3.50 การดำเนินงาน ระดับพอใช้ 3.51 - 4.50 การดำเนินงาน ระดับดี 4.51 - 5.00 การดำเนินงาน ระดับดีมาก
องค์ประกอบที่ 2 การวิจัย		4.00		4.00	ดี
องค์ประกอบที่ 3 การบริการวิชาการ		5.00		5.00	ดีมาก
องค์ประกอบที่ 5 การบริหารจัดการ		5.00		5.00	ดีมาก
เฉลี่ยรวมทุกตัวบ่งชี้ของทุกองค์ประกอบ		4.67		4.67	ดีมาก
ผลการประเมิน		ดีมาก		ดีมาก	

9. จุดแข็ง จุดที่ควรพัฒนาและข้อเสนอแนะของแต่ละองค์ประกอบ
องค์ประกอบที่ 2 : การวิจัย

จุดแข็ง
สถาบันวิจัยและพัฒนาเป็นศูนย์กลางส่งเสริมสนับสนุนในการบูรณาการศาสตร์และศิลป์ ทั้งในด้านการประสานงานเพื่อก่อให้เกิดงานวิจัยและงานสร้างสรรค์และด้านการเผยแพร่ผลงานวิจัยและงานสร้างสรรค์
แนวทางเสริมจุดแข็ง
<ol style="list-style-type: none"> ส่งเสริมการบูรณาการข้ามศาสตร์อื่น เช่น วิทยาศาสตร์กับสังคมศาสตร์ นำความรู้ไปใช้ประโยชน์เชิงพาณิชย์ ผ่านช่องทางต่างๆในระดับสถาบัน
จุดที่ควรพัฒนา
-
ข้อเสนอแนะในการปรับปรุง
-
วิธีปฏิบัติที่ดี/นวัตกรรม
การบริหารจัดการของสถาบันวิจัยและพัฒนาในด้านการบูรณาการศาสตร์และศิลป์ ตอบโจทย์พื้นที่ในเชิงเศรษฐกิจสร้างสรรค์ โดยมีผลงานวิจัยและงานสร้างสรรค์ที่ก่อให้เกิดมูลค่าเพิ่ม

องค์ประกอบที่ 3 : การบริการวิชาการแก่สังคม

จุดแข็ง
-
แนวทางเสริมจุดแข็ง
-
จุดที่ควรพัฒนา
-
ข้อเสนอแนะในการปรับปรุง
<ol style="list-style-type: none"> 1. ควรจัดทำแผนการบริการวิชาการแก่สังคมที่ตบโจทย์ยุทธศาสตร์ของสถาบันวิจัยและพัฒนาแยกจากแผนปฏิบัติการประจำปี และกำหนดตัวชี้วัด ความสำเร็จในระดับแผน และโครงการที่ชัดเจน 2. ควรมีการจัดทำแผนการใช้ประโยชน์จากการบริการวิชาการให้ชัดเจนมากยิ่งขึ้น
วิธีปฏิบัติที่ดี/นวัตกรรม
-

องค์ประกอบที่ 5 : การบริหารจัดการ

จุดแข็ง
-
แนวทางเสริมจุดแข็ง
-
จุดที่ควรพัฒนา
-
ข้อเสนอแนะในการปรับปรุง
<ol style="list-style-type: none"> 1. ควรหาแนวทางการวิเคราะห์ความคุ้มค่าในการบริหารงานวิจัยหรือต้นทุนต่อหน่วยของสถาบันวิจัยและพัฒนา เช่น ต้นทุนค่าใช้จ่ายของการบริหารจัดการงานวิจัยและงานสร้างสรรค์ 2. ควรให้ความสำคัญกับการนำผลจากการวิเคราะห์ สถานการณ์ (SWOT) ของสถาบันวิจัยและพัฒนา มาเป็นเหตุผลหลักในการปรับปรุงแผนกลยุทธ์ทางการเงิน แผนปฏิบัติการประจำปี
วิธีปฏิบัติที่ดี/นวัตกรรม
-

จุดเด่นภาพรวม

1. สถาบันวิจัยและพัฒนา มีศักยภาพในการบริหารจัดการงานวิจัยที่สะท้อนอัตลักษณ์ของมหาวิทยาลัยเป็นที่ยอมรับของหน่วยงานภายนอกทั้งระดับภูมิภาคและประเทศ
2. สถาบันวิจัยและพัฒนา มีการจัดงานประชุมวิชาการที่มีเอกลักษณ์ในด้านการบูรณาการศาสตร์และศิลป์ที่ชัดเจน

ข้อเสนอแนะเร่งด่วนในภาพรวมต่อมหาวิทยาลัย

ควรทบทวนข้อบังคับของมหาวิทยาลัย ว่าด้วยการจัดการระบบบริหารงานวิจัย เพื่อให้มีการหักค่าธรรมเนียมจากทุนวิจัยเช่นเดียวกับงานบริการวิชาการ เพื่อเพิ่มประสิทธิภาพประสิทธิผล และความคล่องตัวในการบริหารงานวิจัย

ภาคผนวก

- คำสั่ง มหาวิทยาลัยศิลปากร ที่ 1146/2559 เรื่องเปลี่ยนแปลงคณะกรรมการประเมินคุณภาพการศึกษาภายใน สถาบันวิจัยและพัฒนา มหาวิทยาลัยศิลปากร ประจำปีการศึกษา 2558
- กำหนดการประเมินคุณภาพการศึกษาภายใน ประจำปีการศึกษา 2558
- รายงานผู้ร่วมให้ข้อมูลการประเมินคุณภาพการศึกษาภายใน ประจำปีการศึกษา 2558



คำสั่งมหาวิทยาลัยศิลปากร

ที่ 1146 /2559

เรื่อง เปลี่ยนแปลงรายชื่อคณะกรรมการประเมินคุณภาพการศึกษาภายใน
สถาบันวิจัยและพัฒนา มหาวิทยาลัยศิลปากร ประจำปีการศึกษา 2558

ตามคำสั่งมหาวิทยาลัยศิลปากร ที่ 927/2559 ลงวันที่ 3 สิงหาคม พ.ศ. 2559 เรื่อง แต่งตั้งคณะกรรมการ
ประเมินคุณภาพการศึกษาภายใน มหาวิทยาลัยศิลปากร ระดับคณะวิชา/หน่วยงานสนับสนุนเทียบเท่า ประจำปีการศึกษา
2558 นั้น

เนื่องจาก ในฐานข้อมูล ของ สกอ. รายชื่อกรรมการประเมินคุณภาพการศึกษาภายใน ระดับสถาบัน ไม่ตรง
กับบัตรประจำตัวประชาชน จึงขอเปลี่ยนแปลงรายนามคณะกรรมการการประเมินคุณภาพการศึกษาภายใน มหาวิทยาลัย
ศิลปากร ระดับคณะวิชา/หน่วยงานสนับสนุนเทียบเท่า ประจำปีการศึกษา 2558 เป็นดังนี้

19. สถาบันวิจัยและพัฒนา (วันอังคารที่ 30 สิงหาคม พ.ศ.2559)

รองศาสตราจารย์ ดร.กาญจนา	บุญส่ง	ประธานกรรมการ
อาจารย์ ดร.บรรลือ	ขอรวมเดช	กรรมการ
ผู้ช่วยศาสตราจารย์ ดร.นิติ	ยวงนิชัย	กรรมการ
นางสาวนิศารัตน์	เวชประพันธ์	เลขานุการ
นางสาววัชรีย์	น้อยพิทักษ์	ผู้ประสานงาน

สั่ง ณ วันที่ 5 กันยายน พ.ศ. 2559

(ผู้ช่วยศาสตราจารย์ชัยชาญ ถาวรเวช)
อธิการบดีมหาวิทยาลัยศิลปากร

กำหนดการประเมินคุณภาพการศึกษาภายใน ประจำปีการศึกษา 2558

สถาบันวิจัยและพัฒนา มหาวิทยาลัยศิลปากร

วันอังคารที่ 30 สิงหาคม 2558 ณ ห้องประชุมสถาบันวิจัยและพัฒนา

มหาวิทยาลัยศิลปากร วิทยาเขตพระราชวังสนามจันทร์

- 08.30 น. คณะกรรมการการประเมินคุณภาพการศึกษาภายใน สถาบันวิจัยและพัฒนา ประจำปีการศึกษา 2558 เดินทางมาถึงห้องประชุมสถาบันวิจัยและพัฒนา
- 08.30 น.- 09.00 น. คณะกรรมการการประเมินคุณภาพการศึกษาภายใน สถาบันวิจัยและพัฒนา ประจำปีการศึกษา 2558 ประชุมร่วมกัน
- 09.00 น.- 09.30 น. สถาบันวิจัยและพัฒนารายงานผลการดำเนินงานในรอบปี ประจำปีการศึกษา 2558
- 09.30 น.- 12.00 น. คณะกรรมการการประเมินฯ ตรวจสอบผลการดำเนินงานตามเอกสารหลักฐาน
- 12.00 น.- 13.00 น. รับประทานอาหารกลางวัน
- 13.00 น.- 16.00 น. - คณะกรรมการการประเมินฯ ตรวจสอบผลการดำเนินงานตามเอกสารหลักฐาน (ต่อ)
- เยี่ยมชมหน่วยงาน สรุปรายงาน และจัดเตรียมรายงานผลการประเมิน
- 16.00 น.- 16.30 น. คณะกรรมการการประเมินฯ สรุปรายงานผลการประเมินการศึกษาภายใน ประจำปีการศึกษา 2558 (ด้วยวาจา)

รายนามผู้ร่วมให้ข้อมูลการประเมินคุณภาพการศึกษาภายใน ประจำปีการศึกษา 2558
สถาบันวิจัยและพัฒนา มหาวิทยาลัยศิลปากร

ลำดับ	ชื่อ-สกุล	ตำแหน่ง
1	ผู้ช่วยศาสตราจารย์ ดร.อริศร์ เทียนประเสริฐ	ผู้อำนวยการสถาบันวิจัยและพัฒนา
2	นางสาวหรรษา นิลพันธ์	นักเอกสารสนเทศชำนาญการ
3	นางสาววัชรีย์ น้อยพิทักษ์	รักษาการหัวหน้าฝ่ายข้อมูลวิจัยและพัฒนา