



รายงานผลการประเมินคุณภาพการศึกษาภายใน
ประจำปีการศึกษา 2559
(วันที่ 1 สิงหาคม 2559 ถึง 31 กรกฎาคม 2560)

คณะสัตวศาสตร์และเทคโนโลยีการเกษตร มหาวิทยาลัยศิลปากร
ประเมินเมื่อวันที่ 30 สิงหาคม พ.ศ. 2560

โดย

คณะกรรมการประเมินคุณภาพการศึกษาภายใน

คำนำ

รายงานผลการประเมินคุณภาพการศึกษาภายในของคณะสัตวศาสตร์และเทคโนโลยีการเกษตร มหาวิทยาลัยศิลปากร ประจำปีการศึกษา 2559 ฉบับนี้ จัดทำขึ้นโดยคณะกรรมการประเมินคุณภาพการศึกษาภายใน คณะสัตวศาสตร์และเทคโนโลยีการเกษตร มหาวิทยาลัยศิลปากร

เพื่อให้การประกันคุณภาพการศึกษาภายในของคณะสัตวศาสตร์และเทคโนโลยีการเกษตรดำเนินการไปอย่างต่อเนื่อง คณะกรรมการประเมินคุณภาพการศึกษาภายใน จึงขอเสนอผลการประเมินคุณภาพการศึกษาภายใน ซึ่งประกอบด้วย ผลการประเมินรายตัวบ่งชี้ของสำนักงานคณะกรรมการการอุดมศึกษา ผลการประเมินตามองค์ประกอบคุณภาพ รวมทั้งจุดแข็ง จุดที่ควรพัฒนา ข้อเสนอแนะเพื่อการปรับปรุง และวิธีปฏิบัติที่ดี/นวัตกรรม เพื่อเป็นแนวทางในการพัฒนาการดำเนินงานของคณะสัตวศาสตร์และเทคโนโลยีการเกษตร ต่อไป

คณะกรรมการประเมินคุณภาพภายใน
คณะสัตวศาสตร์และเทคโนโลยีการเกษตร
ประจำปีการศึกษา 2559

สารบัญ

หน้า

1. บทสรุปผู้บริหาร	1
2. รายงานคณะกรรมการประเมินคุณภาพภายใน	2
3. บทนำ	3
4. การนำผลการประเมินไปพัฒนาคุณภาพการศึกษา	12
5. วัตถุประสงค์ในการประเมิน	12
6. วิธีการประเมิน	13
7. ผลการประเมินรายตัวบ่งชี้ (รายงานตามตาราง ป.1)	14
8. ผลการประเมินตามรายองค์ประกอบคุณภาพ สกอ	18
9. จุดแข็ง จุดที่ควรพัฒนาและข้อเสนอแนะของแต่ละองค์ประกอบ	19

ภาคผนวก

- คำสั่งมหาวิทยาลัยศิลปากร ที่ 1567/2559 เรื่องแต่งตั้งคณะกรรมการประเมินคุณภาพการศึกษาภายใน มหาวิทยาลัยศิลปากร ระดับคณะวิชา/หน่วยงานสนับสนุนเทียบเท่า ประจำปีการศึกษา 2559
- กำหนดการตรวจประเมินคุณภาพการศึกษาภายใน
- รายงานผู้ร่วมให้ข้อมูลการประเมินคุณภาพการศึกษาภายใน ประจำปีการศึกษา 2559

สารบัญภาพ

ภาพที่

ภาพที่ 1 โครงสร้างองค์กรและโครงสร้างการบริหาร

หน้า

6

สารบัญตาราง

ตารางที่		หน้า
ตารางที่ 3.10-1	จำนวนนักศึกษาปริญญาตรีจำแนกตามหลักสูตร และลักษณะโครงการ	9
ตารางที่ 3.10-2	จำนวนนักศึกษาปริญญาโท จำแนกตามหลักสูตร และลักษณะโครงการ	10
ตารางที่ 3.11-1	จำนวนบุคลากรทั้งสายวิชาการและสายสนับสนุนจำแนกตามประเภท	11
ตารางที่ 3.12-1	งบประมาณที่ได้รับจริงจำแนกตามประเภทของแหล่งงบประมาณ	11
ตารางที่ 3.12-2	งบประมาณรายจ่ายจริงจำแนกตามประเภทของแหล่งงบประมาณ	11
ตารางที่ 4-1	การนำผลการประเมินตนเองและข้อเสนอแนะของคณะผู้ประเมินไปพัฒนาคุณภาพการศึกษา	12
ตารางที่ 7-1	ตาราง ป1 สรุปผลการประเมินรายตัวบ่งชี้ของสำนักงานคณะกรรมการการอุดมศึกษา	14
ตารางที่ 8-1	ตาราง ป.2 ผลการประเมินตามองค์ประกอบ	18

รายงานผลการประเมินคุณภาพการศึกษา ประจำปีการศึกษา 2559
คณะสัตวศาสตร์และเทคโนโลยีการเกษตร มหาวิทยาลัยศิลปากร

1. บทสรุปผู้บริหาร

คณะกรรมการประเมินคุณภาพการศึกษาภายใน ได้ดำเนินการตรวจประเมินคุณภาพการศึกษาของ คณะสัตวศาสตร์และเทคโนโลยีการเกษตร มหาวิทยาลัยศิลปากร ประจำปีการศึกษา 2559 เมื่อวันที่ 30 สิงหาคม 2560 จากการประเมินคุณภาพภายในของคณะกรรมการประเมินคุณภาพการศึกษาภายใน คณะสัตวศาสตร์และเทคโนโลยีการเกษตร มหาวิทยาลัยศิลปากร พบว่า มีผลการประเมินตามตัวบ่งชี้ของ สกอ. ภาพรวมอยู่ในระดับ “ดี” คะแนนการประเมินเฉลี่ย 4.48 โดยมีผลการประเมินด้านกระบวนการระดับ “ดีมาก” คะแนนเฉลี่ย 5.00 ปัจจัยนำเข้า อยู่ในระดับ “ดี” คะแนนเฉลี่ย 3.77 และผลผลิตหรือผลลัพธ์ระดับ “ดี” คะแนนเฉลี่ย 4.09 ตามลำดับ โดยองค์ประกอบ ที่ 1 (ตัวบ่งชี้ที่ 1.1) ของคณะสัตวศาสตร์และเทคโนโลยีการเกษตร ทุกหลักสูตร “ผ่าน” ตามเกณฑ์มาตรฐานหลักสูตร ค่าคะแนนเฉลี่ยระดับคณะ 3.18 องค์ประกอบที่อยู่ในระดับ ดีมาก ได้แก่ องค์ประกอบที่ 2 การวิจัย คะแนนเฉลี่ย 5.00 องค์ประกอบที่ 3 การบริการวิชาการ คะแนนเฉลี่ย 5.00 องค์ประกอบที่ 4 การทำนุบำรุงศิลปะและวัฒนธรรม คะแนนเฉลี่ย 5.00 และองค์ประกอบที่ 5 การบริหารจัดการ คะแนนเฉลี่ย 5.00 องค์ประกอบอยู่ในระดับดี คือ องค์ประกอบที่ 1 การผลิตบัณฑิต คะแนนเฉลี่ย 3.88

ในการนี้ คณะกรรมการประเมินฯ พบจุดเด่นและมีข้อเสนอแนะในภาพรวม เพื่อการพัฒนาตามรายองค์ประกอบ ดังนี้

จุดเด่น

1. คณะสัตวศาสตร์และเทคโนโลยีการเกษตรสามารถผลิตบัณฑิตที่ตอบสนองต่อความต้องการของพื้นที่ และบัณฑิตมีคุณลักษณะที่พึงประสงค์ของผู้ใช้ ทั้งด้านความรู้ ความสามารถทางวิชาการ มีความใฝ่รู้ สามารถปรับตัวเข้ากับผู้ร่วมงานและสังคมได้ดี
2. ผู้บริหารและอาจารย์มีความตั้งใจและทุ่มเทในการปฏิบัติงาน มีการทำงานเป็นทีมที่เข้มแข็ง ทำให้มีผลลัพธ์ที่ดีในการดำเนินงานตามพันธกิจต่างๆ

ข้อเสนอแนะ

1. ในการจัดการเรียนการสอนควรเน้นภาคปฏิบัติอย่างต่อเนื่อง เพราะมีประโยชน์มากกับบัณฑิตในการนำไปใช้ในการทำงาน เพื่อให้สามารถทำงานร่วมกับผู้อื่นได้ดี
2. ควรเปิดวิชาเลือกเสรีให้นักศึกษาได้มีโอกาสเลือกมากขึ้นเพื่อเพิ่มโอกาสในการทำงานที่หลากหลายขึ้น

คณะกรรมการหวังเป็นอย่างยิ่งว่า รายงานผลการประเมินฉบับนี้จะเป็นประโยชน์ต่อการพัฒนาคุณภาพการดำเนินงานตามภารกิจให้บรรลุตามปณิธานของคณะสัตวศาสตร์และเทคโนโลยีการเกษตร มหาวิทยาลัยศิลปากร ต่อไป

คณะกรรมการประเมินคุณภาพการศึกษาภายใน
คณะสัตวศาสตร์และเทคโนโลยีการเกษตร
มหาวิทยาลัยศิลปากร
ประจำปีการศึกษา 2559

2. รายงานคณะกรรมการประเมินคุณภาพการศึกษาภายใน ประจำปีการศึกษา 2559
คณะสัตวศาสตร์และเทคโนโลยีการเกษตร มหาวิทยาลัยศิลปากร

ลงนาม..........ประธานกรรมการ
(ผู้ช่วยศาสตราจารย์อุบล สมทรง)

ลงนาม..........กรรมการ
(ผู้ช่วยศาสตราจารย์ ดร.เอกรัตน์ บางท่าไม้)

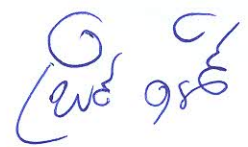
ลงนาม..........กรรมการ
(อาจารย์เพ็ญจมาศ คำธนะ)

ลงนาม..........เลขานุการ
(นางสาวนิศารัตน์ เวชประพันธ์)

3. บทนำ

3.1 ชื่อหน่วยงานและมหาวิทยาลัยที่ได้รับการประเมิน

คณะสัตวศาสตร์และเทคโนโลยีการเกษตร มหาวิทยาลัยศิลปากร

3.2 รอบการประเมินผลการดำเนินงาน

ประจำปีการศึกษา 2559 (วันที่ 1 สิงหาคม 2559 – 31 กรกฎาคม 2560)

3.3 วัน เดือน ปี ที่ประเมินคุณภาพการศึกษาภายใน

วันพุธที่ 30 สิงหาคม 2560

3.4 ประวัติความเป็นมาและข้อมูลทั่วไปเกี่ยวกับคณะสัตวศาสตร์และเทคโนโลยีการเกษตร มหาวิทยาลัยศิลปากร

ในปี พ.ศ. 2540 มหาวิทยาลัยศิลปากรมีนโยบายในการขยายโอกาสทางการศึกษาไปยังจังหวัดใกล้เคียงกับที่ตั้งมหาวิทยาลัยเดิม (วังท่าพระ กรุงเทพมหานคร และพระราชวังสนามจันทร์ นครปฐม) ผู้บริหารในขณะนั้นนำโดย ศาสตราจารย์เกียรติคุณ คุณหญิงไขศรี ศรีอรุณ จึงพิจารณาหาพื้นที่ตั้งวิทยาเขตใหม่ ซึ่งได้รับอนุมัติจากคณะรัฐมนตรีให้จัดตั้งวิทยาเขตใหม่ที่จังหวัดราชบุรี และมีแนวทางจัดตั้งคณะวิชาต่างๆ รวมทั้งคณะอุตสาหกรรมเกษตร ซึ่งต่อมามหาวิทยาลัยได้จัดสัมมนาผู้เกี่ยวข้องทั้งของจังหวัดราชบุรีและของมหาวิทยาลัยเพื่อทราบความต้องการของท้องถิ่น แต่ผลความต้องการของบุคลากรในพื้นที่ไม่ตรงกับแผนพัฒนาเดิมที่ทบวงมหาวิทยาลัยได้อนุมัติไว้ โครงการดังกล่าวจึงชะงักไป จนในที่สุดปี พ.ศ.2542 ศาสตราจารย์ ดร.ตรึงใจ บุรณสมภพ อธิการบดีในขณะนั้น จึงขออนุมัติจากคณะรัฐมนตรีในการย้ายวิทยาเขตใหม่ไปที่ หมู่ที่ 1 หมู่บ้านไร่ใหม่พัฒนา ตำบลสามพระยา อำเภอชะอำ จังหวัดเพชรบุรี และมีแผนในการจัดตั้งคณะสัตวศาสตร์และอุตสาหกรรมเกษตรขึ้นเป็นคณะแรก เนื่องจากพิจารณาเห็นว่าพื้นที่โดยรอบมีประชากรที่ประกอบอาชีพเกษตรกรรมเป็นหลัก มหาวิทยาลัยจะได้ให้บริการได้โดยตรง จากการประชุมสภามหาวิทยาลัยศิลปากร ครั้งที่ 1/2544 เมื่อวันที่ 10 มกราคม 2544 ได้อนุมัติโครงการจัดตั้งคณะสัตวศาสตร์และอุตสาหกรรมเกษตร พร้อมทั้งให้ความเห็นชอบในการแต่งตั้ง ดร.สุภสร ชโยวรรณ เป็นผู้อำนวยการโครงการจัดตั้งคณะสัตวศาสตร์และอุตสาหกรรมเกษตร ต่อมาในการประชุมสภามหาวิทยาลัยศิลปากร ครั้งที่ 2/2544 เมื่อวันที่ 7 มีนาคม 2544 ได้อนุมัติให้เปลี่ยนชื่อจากโครงการจัดตั้งคณะสัตวศาสตร์และอุตสาหกรรมเกษตร เป็น "โครงการจัดตั้งคณะสัตวศาสตร์และเทคโนโลยีการเกษตร" และอนุมัติหลักสูตรวิทยาศาสตรบัณฑิต สาขาสัตวศาสตร์และเทคโนโลยีการเกษตร เป็นหลักสูตรแรกของคณะ ต่อมาเมื่ออาจารย์พุ่ม วีระประเสริฐ ได้เข้าดำรงตำแหน่งอธิการบดี และได้มอบหมายให้รองอธิการบดีฝ่ายวางแผนและพัฒนา (อาจารย์ชัยชาญ ถาวรเวช) เป็นผู้รับผิดชอบการประสานงานกับกรมธนารักษ์ เพื่อขอพื้นที่ 200 ไร่ จนกระทั่งได้รับอนุญาตให้ใช้พื้นที่ 200 ไร่ เมื่อวันที่ 13 สิงหาคม 2546 ซึ่งบริเวณที่ตั้งอยู่ทางด้านทิศใต้ ห่างจากพื้นที่ตั้งวิทยาเขตสารสนเทศเพชรบุรี ประมาณ 3 กิโลเมตร ทางวิทยาเขตสารสนเทศเพชรบุรีและคณะสัตวศาสตร์ฯ ได้เล็งเห็นพื้นที่ดังกล่าวเหมาะสมในการจัดทำเป็นฟาร์มฝึกงานเลี้ยงสัตว์ เพื่อใช้ใน

การฝึกทดลองการเลี้ยงสัตว์ และแปลงเกษตรของนักศึกษา การทำงานวิจัยและเป็นแหล่งจัดสัมมนาให้บริการทางวิชาการทางด้านเกษตรแก่ชุมชน ดังนั้นคณะสัตวศาสตร์ฯ จึงได้ตั้งงบประมาณเพื่อการก่อสร้างฟาร์มปฏิบัติการตั้งแต่ปี พ.ศ. 2548 เป็นต้นมาจนถึงปัจจุบัน และเมื่อวันที่ 14 กันยายน 2559 ได้มีประกาศมหาวิทยาลัย เรื่อง การแบ่งหน่วยงานภายในของส่วนงานของมหาวิทยาลัยศิลปากร พ.ศ. 2559 โดยมีการจัดตั้งหน่วยงานในกำกับคณะสัตวศาสตร์ฯ ดังนี้

1. สำนักงานคณบดี
 - 1.1 งานบริหารและธุรการ
 - 1.2. งานบริการการศึกษา
 - 1.3. งานพัฒนาองค์กร
 - 1.4. งานสนับสนุนด้านปฏิบัติการ
2. สาขาวิชาสัตวศาสตร์และเทคโนโลยีการเกษตร
3. สาขาวิชาเทคโนโลยีการผลิตสัตว์น้ำ
4. สาขาวิชาเทคโนโลยีการผลิตพืช
5. สาขาวิชาเทคโนโลยีการสัตวแพทย์
6. สาขาวิชาพื้นฐานสัตวศาสตร์
7. ฟาร์มสาธิต

ทั้งนี้ในการบริหารจัดการในบางส่วน เช่น งานการเจ้าหน้าที่ งานคลัง เป็นต้น จะดำเนินงานสนับสนุนการบริหารส่วนกลาง โดย สำนักงานวิทยาเขตสารสนเทศเพชรบุรี เพื่อประหยัดทรัพยากรตามนโยบายของมหาวิทยาลัย

3.5 ปรัชญา ปณิธาน วิสัยทัศน์ พันธกิจ

ปรัชญา

“รู้คิด รู้ค้นคว้า รู้วิชา รู้จักใช้ปัญญา ร่วมพัฒนาสังคม”

ปณิธาน

“สร้างสรรค์ด้วยปัญญา พัฒนาด้วยความรู้ เชิดชูศิลปวัฒนธรรม ก้าวหน้าด้วยวิชาการ”

คณะสัตวศาสตร์ฯ จัดตั้งขึ้นโดยมีจุดมุ่งหมายหลัก คือ เป็นแหล่งค้นคว้า วิจัย และพัฒนาความรู้ในสาขาที่เกี่ยวข้อง ประกอบกับการนำเอาเทคโนโลยีแผนใหม่ที่เหมาะสม มาใช้และถ่ายทอดความรู้อย่างมีประสิทธิภาพ เพื่อผลิตบัณฑิตให้เป็นผู้เพียบพร้อมด้วยสติปัญญา ความรอบรู้ ความเชี่ยวชาญ ความรับผิดชอบ และคุณธรรม จริยธรรมอันดีงาม เพื่อความก้าวหน้าของบุคคล สังคม และประเทศชาติ

วิสัยทัศน์

องค์กรที่มีความเป็นเลิศทางวิชาการด้านสัตวศาสตร์และเทคโนโลยีการเกษตรในระดับประเทศ

พันธกิจ

1. ผลิตบัณฑิตทางสัตวศาสตร์และเทคโนโลยีการเกษตร ที่เก่งดี มีคุณธรรมและเป็นที่ยอมรับ
2. สร้างวัฒนธรรมวิจัยและองค์ความรู้ใหม่ด้านสัตวศาสตร์และเทคโนโลยีการเกษตร
3. ถ่ายทอดองค์ความรู้จากงานวิจัยและศาสตร์ขององค์กร เพื่อสนองต่อการพัฒนาของชุมชน สังคม และประเทศชาติ
4. อนุรักษ์และทำนุบำรุงภูมิปัญญาท้องถิ่นและศิลปวัฒนธรรมของชาติ

3.6 โครงสร้างองค์กรและโครงสร้างการบริหาร

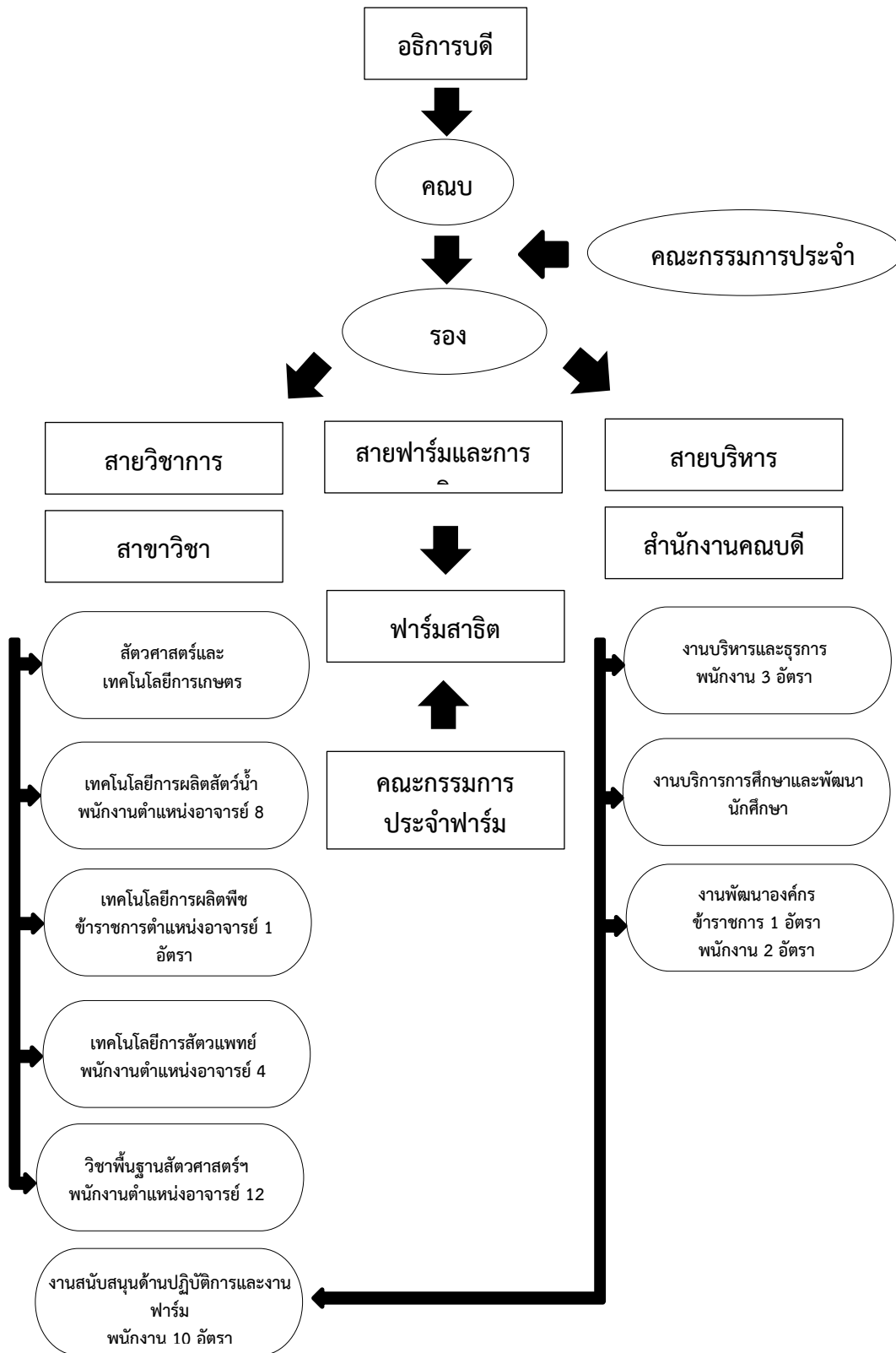

3.7 รายงานผู้บริหาร คณะสัตวศาสตร์และเทคโนโลยีการเกษตร

1 อาจารย์ ดร.ภวพล คงชุม	คณบดีคณะสัตวศาสตร์และเทคโนโลยีการเกษตร
2 อาจารย์ ดร.วัชรภรณ์ รวมธรรม	รองคณบดีฝ่ายบริหาร
3 ผู้ช่วยศาสตราจารย์ ดร.สุภาวดี มานะไตรนนท์	รองคณบดีฝ่ายวางแผนและพัฒนา
4 ผู้ช่วยศาสตราจารย์ ดร.อนันท์ เชาว์เครือ	รองคณบดีฝ่ายวิชาการ
5 ผู้ช่วยศาสตราจารย์ อุไรวรรณ ไอยสุวรรณ	รองคณบดีฝ่ายพัฒนานักศึกษา

3.8 รายงาน คณะกรรมการประจำคณะสัตวศาสตร์และเทคโนโลยีการเกษตร

- 1 คณบดีคณะสัตวศาสตร์และเทคโนโลยีการเกษตร
- 2 นางสุนันทา สมพงษ์
- 3 รองคณบดีฝ่ายวิชาการ
- 4 รองคณบดีฝ่ายพัฒนานักศึกษา
- 5 รองคณบดีฝ่ายวิจัยและบริการวิชาการ
- 6 ศึกษาราชการแทนหัวหน้าสาขาวิชาสัตวศาสตร์และเทคโนโลยีการเกษตร
- 7 ศึกษาราชการแทนหัวหน้าสาขาวิชาเทคโนโลยีการผลิตพืช
- 8 ศึกษาราชการแทนหัวหน้าสาขาวิชาเทคโนโลยีการผลิตสัตว์น้ำ
- 9 ศึกษาราชการแทนหัวหน้าสาขาวิชาสัตวแพทย์
- 10 ศึกษาราชการแทนหัวหน้าสาขาวิชาพื้นฐานสัตวศาสตร์
- 11 ศึกษาราชการแทนหัวหน้าฟาร์มสาธิต
- 12 อาจารย์พิเศษฐ ศรีบุญยงค์
- 13 อาจารย์สาธิต บุญน้อม
- 14 อาจารย์ ดร.กฤษณะ เรืองฤทธิ์
- 15 ผู้ช่วยศาสตราจารย์ ดร.สุรวัดน์ ชลอสันติสกุล
- 16 ผู้ช่วยศาสตราจารย์ ดร.พิสิษฐ์ สุวรรณแพทย์
- 17 นางสาวทัศนวรรณ พลวิรัตน์

3.9 การเรียนการสอน

คณะสัตวศาสตร์ฯ จัดการเรียนการสอนรวม 7 หลักสูตร โดยจำแนกตามระดับการศึกษา ดังนี้
ระดับปริญญาบัณฑิต (จำนวน 4 หลักสูตร)

1. หลักสูตรวิทยาศาสตรบัณฑิต สาขาวิชาสัตวศาสตร์และเทคโนโลยีการเกษตร (หลักสูตรปรับปรุง พ.ศ. 2555)
2. หลักสูตรวิทยาศาสตรบัณฑิต สาขาวิชาเทคโนโลยีการผลิตสัตว์น้ำ (หลักสูตรปรับปรุง พ.ศ. 2555)
3. หลักสูตรวิทยาศาสตรบัณฑิต สาขาวิชาเทคโนโลยีการผลิตพืช (หลักสูตรปรับปรุง พ.ศ. 2555)
4. หลักสูตรวิทยาศาสตรบัณฑิต สาขาวิชาธุรกิจการเกษตร (หลักสูตรใหม่ พ.ศ. 2557)

ระดับปริญญาโท (จำนวน 2 หลักสูตร)

1. หลักสูตรวิทยาศาสตรมหาบัณฑิต สาขาวิชาสัตวศาสตร์ (หลักสูตรปรับปรุง พ.ศ. 2558)
2. หลักสูตรวิทยาศาสตรมหาบัณฑิต สาขาวิชาชีววิทยาศาสตร์เพื่อเกษตรกรรมที่ยั่งยืน (หลักสูตรใหม่ พ.ศ. 2558)

ระดับปริญญาตรี (จำนวน 1 หลักสูตร)

1. หลักสูตรปริญญาตรี สาขาวิชาชีววิทยาศาสตร์เพื่อเกษตรกรรมที่ยั่งยืน (หลักสูตรใหม่ พ.ศ. 2558)

หลักสูตรทั้งหมดที่เปิดสอนและเป็นไปตามมาตรฐานหลักสูตรระดับอุดมศึกษา พ.ศ. 2548 จำนวน 7 หลักสูตร และปรับปรุงหลักสูตรตามกรอบมาตรฐานคุณวุฒิระดับอุดมศึกษาแห่งชาติ (TQF) รวม 7 หลักสูตร

3.10 ข้อมูลนักศึกษา

คณะสัตวศาสตร์ฯ มีจำนวนนักศึกษาทั้งสิ้น 732 คน จำแนกเป็น ระดับปริญญาตรีจำนวน 721 ระดับปริญญาโทจำนวน 10 คน ระดับปริญญาเอกจำนวน 1 คน

ตารางที่ 3.10-1 จำนวนนักศึกษาปริญญาตรีจำแนกตามหลักสูตร และลักษณะโครงการ

หลักสูตร	จำนวนนักศึกษาระดับปริญญาตรี					รวม (คน)
	ชั้นปีที่ 1	ชั้นปีที่ 2	ชั้นปีที่ 3	ชั้นปีที่ 4	ตกค้าง	
หลักสูตรวิทยาศาสตรบัณฑิต สาขาวิชาสัตวศาสตร์และเทคโนโลยีการเกษตร (หลักสูตรปรับปรุง พ.ศ. 2555)	127 (ปกติ)	137 (ปกติ)	154 (ปกติ)	11 (ปกติ)	10 (ปกติ)	439 (ปกติ)
หลักสูตรวิทยาศาสตรบัณฑิต สาขาวิชาเทคโนโลยีการผลิตสัตว์น้ำ (หลักสูตรปรับปรุง พ.ศ. 2555)	29 (ปกติ)	33 (ปกติ)	40 (ปกติ)	13 (ปกติ)	7 (ปกติ)	122 (ปกติ)
หลักสูตรวิทยาศาสตรบัณฑิต สาขาวิชาเทคโนโลยีการผลิตพืช (หลักสูตรปรับปรุง พ.ศ. 2555)	23 (ปกติ)	21 (ปกติ)	21 (ปกติ)	3 (ปกติ)	5 (ปกติ)	73 (ปกติ)
หลักสูตรวิทยาศาสตรบัณฑิต สาขาวิชาธุรกิจการเกษตร (หลักสูตรใหม่ พ.ศ. 2557)	59 (พิเศษ)	17 (พิเศษ)	11 (พิเศษ)	-	-	87 (พิเศษ)
รวมปกติ	179	191	215	27	22	634
รวมพิเศษ	59	17	11	-	-	87
รวมปกติทุกชั้นปี	634					
รวมพิเศษทุกชั้นปี	87					
รวมนักศึกษาทุกชั้นปี	721					

ที่มา : ข้อมูลนักศึกษาระดับปริญญาตรีจากระบบ MIS สถิตินักศึกษารับเข้า

ตารางที่ 3.10-2 จำนวนนักศึกษาปริญญาโทและปริญญาเอก จำแนกตามหลักสูตร และลักษณะโครงการ

หลักสูตร	จำนวนนักศึกษาระดับปริญญาโท												รวม (คน)
	ชั้นปีที่ 1				ชั้นปีที่ 2				ตกค้าง				
	แผน ก1		แผน ก2		แผน ก1		แผน ก2		แผน ก1		แผน ก2		
หลักสูตรวิทยาศาสตรมหาบัณฑิต สาขาวิชาสัตวศาสตร์ (หลักสูตรใหม่ พ.ศ. 2553)	-	-	-	-	-	-	-	-	2	-	-	-	2
หลักสูตรวิทยาศาสตรมหาบัณฑิต สาขาวิชาสัตวศาสตร์ (หลักสูตรปรับปรุง พ.ศ. 2558)	2	-	-	-	1	-	-	-	-	-	-	-	3
หลักสูตรวิทยาศาสตรมหาบัณฑิต สาขาวิชาชีววิทยาศาสตร์เพื่อเกษตรกรรมที่ยั่งยืน (หลักสูตรใหม่ พ.ศ. 2558)	3	-	-	-	2	-	-	-	-	-	-	-	5
หลักสูตร	จำนวนนักศึกษาระดับปริญญาเอก												รวม (คน)
	ชั้นปีที่ 1				ชั้นปีที่ 2				ตกค้าง				
	1.1	1.2	2.1	2.2	1.1	1.2	2.1	2.2	1.1	1.2	2.1	2.2	
หลักสูตรปรัชญาดุษฎีบัณฑิต สาขาวิชาชีววิทยาศาสตร์เพื่อเกษตรกรรมที่ยั่งยืน (หลักสูตรใหม่ พ.ศ. 2558)	-	-	1	-	-	-	-	-	-	-	-	-	1
รวมนักศึกษาทุกชั้นปี	11												

ที่มา : ข้อมูลนักศึกษาระดับปริญญาโทและปริญญาเอกจากระบบ MIS

3.11 อาจารย์และบุคลากร

คณะสัตวศาสตร์ฯ มีจำนวนบุคลากรรวมทั้งสิ้น 81.5 คน จำแนกเป็นสายวิชาการ (อาจารย์) 50.5 คน และสายสนับสนุน 20 คน โดย และลูกจ้างชั่วคราว 11 คน

ตารางที่ 3.11-1 จำนวนบุคลากรทั้งสายวิชาการและสายสนับสนุนจำแนกตามประเภท

บุคลากร		สายวิชาการ	สายสนับสนุน
ข้าราชการ	คน	1	1
	ร้อยละ	2	3
พนักงานมหาวิทยาลัย	คน	49.5	19
	ร้อยละ	98	61
ลูกจ้างชั่วคราว	คน	-	11
	ร้อยละ	-	36
รวม	คน	50.5	31
	ร้อยละ	62.00	38.00

3.12 การบริหารจัดการ

งบประมาณ

ตารางที่ 3.12-1 งบประมาณที่ได้รับจริงจำแนกตามประเภทของแหล่งงบประมาณ

ปี	งบประมาณแผ่นดิน (บาท)	งบประมาณเงินรายได้ (ปกติ)+เงินสะสม (บาท)	งบประมาณเงินรายได้ (โครงการพิเศษ) (บาท)	รวมรายรับ (บาท)
2560*	3,788,000.00	13,721,230.00	2,932,800.00	20,442,030.00
2559	3,788,000.00	19,946,700.00	2,932,800.00	26,667,500.00
2558	3,608,000.00	13,250,958.00	1,485,825.00	18,344,783.00
2557	3,608,000.00	17,377,583.50	370,240.00	21,355,823.50

หมายเหตุ : *รายงาน ณ วันที่ 9 สิงหาคม 2560

ตารางที่ 3.13-2 งบประมาณรายจ่ายจริงจำแนกตามประเภทของแหล่งงบประมาณ

ปี	งบประมาณแผ่นดิน (บาท)	งบประมาณเงินรายได้ (ปกติ) (บาท)	งบประมาณเงินรายได้ (โครงการพิเศษ) (บาท)	รวมรายจ่าย (บาท)
2560*	2,896,758.50	7,423,040.41	1,260,951.88	11,580,750.79
2559	3,788,000.00	15,565,677.78	1,661,443.25	21,015,121.03
2558	3,608,000.00	11,723,492.61	1,008,917.01	16,340,409.62
2557	3,608,000.00	11,977,570.00	-	15,585,570.00

หมายเหตุ : *รายงานเบิกจ่ายจริงผ่านระบบ MIS ณ วันที่ 3 กรกฎาคม 2560

4. การนำผลการประเมินไปพัฒนาคุณภาพการศึกษา

คณะวิชาได้นำผลการประเมินคุณภาพการศึกษาจากการประเมินตนเองและจากข้อเสนอแนะของคณะผู้ประเมินไปวางแผนพัฒนาทำให้เกิดการพัฒนาคุณภาพการศึกษาอย่างต่อเนื่อง

ตารางที่ 4-1 การนำผลการประเมินตนเองและข้อเสนอแนะของคณะผู้ประเมินไปพัฒนาคุณภาพการศึกษา

องค์ประกอบ	ข้อเสนอแนะจากคณะผู้ประเมิน	ผลการดำเนินการ
องค์ประกอบที่ 1 การผลิตบัณฑิต	1. ทำแผนกลยุทธ์ส่งเสริมให้อาจารย์เข้าสู่ตำแหน่งทางวิชาการ 2. สร้างประสบการณ์และความเข้มแข็งอาจารย์รุ่นใหม่	-คณะวิชาจัดอบรมโครงการอบรมเรื่อง การเขียนข้อเสนอโครงการวิจัยรูปแบบใหม่ -ส่งเสริมอาจารย์ใหม่ให้เข้าอบรมที่จัดโดยมหาวิทยาลัย เรื่อง “อาจารย์ใหม่”
องค์ประกอบที่ 2 การวิจัย	1. ดำเนินการสนับสนุนให้บุคลากรขอทุนสนับสนุนการวิจัยจากแหล่งภายนอกเพิ่มเติมมากขึ้น	คณะวิชามีการประกาศงบประมาณเพื่อสนับสนุนการดำเนินงานวิจัยนำเสนอผลงานและเงินรางวัลสำหรับผู้มีผลงานวิจัยและผลงานวิชาการ อีกทั้งยังดำเนินโครงการวิจัยและส่งเสริม สนับสนุนการพัฒนาบุคลากรด้านการวิจัย เรื่อง การเขียนข้อเสนอโครงการวิจัย
องค์ประกอบที่ 3 การบริการวิชาการ	1. ควรมีโครงการแบบหารายได้	ดำเนินการแล้ว โดยมีการประกาศ เรื่อง การเปิดรับข้อเสนอโครงการบริการวิชาการด้วยงบประมาณเงินรายได้ ประจำปีงบประมาณ 2560
องค์ประกอบที่ 4 การทำนุบำรุงศิลปะและวัฒนธรรม	-	-
องค์ประกอบที่ 5 การบริหารจัดการ	1. ในระดับบัณฑิตศึกษา ผลักดันการตีพิมพ์ผลงานทางวิชาการมากขึ้น	ส่งเสริมให้บัณฑิตศึกษาตีพิมพ์ผลงานทางวิชาการมากขึ้น โดยคณะฯ จัดทำประกาศให้รางวัลกับอาจารย์ที่มีผลงานตีพิมพ์ในฐาน SCOPUS เป็นเงินรางวัลที่สูงขึ้น เพื่อจูงใจให้อาจารย์นำผลงานที่ทำร่วมกับบัณฑิตส่งตีพิมพ์มากกว่าการนำเสนอในที่ประชุมวิชาการ

5. วัตถุประสงค์ในการประเมิน

5.1 เพื่อประเมินระบบและกลไกการประกันคุณภาพการศึกษาและผลการดำเนินงานตามองค์ประกอบและตัวบ่งชี้สำนักงานคณะกรรมการการอุดมศึกษา (สกอ.) ปี 2557 กำหนด โดยใช้เกณฑ์ของสถาบันอุดมศึกษา กลุ่ม ค1 สถาบันเฉพาะทางที่เน้นระดับบัณฑิตศึกษา

5.2 เพื่อให้ข้อเสนอแนะต่อคณบดี คณาจารย์และบุคลากร ค้นหาจุดแข็ง จุดที่ควรพัฒนาตลอดจนให้ข้อเสนอแนะในการปรับปรุงเพื่อพัฒนาการดำเนินงานของคณะสัตวศาสตร์และเทคโนโลยีการเกษตร มหาวิทยาลัยศิลปากร อย่างต่อเนื่อง

5.3 นำผลการประเมินคุณภาพทุกหลักสูตรและทุกคณะที่ผ่านการพิจารณาของกรรมการระดับสถาบันเสนอ สภาสถาบันเพื่อพิจารณา

6. วิธีการประเมิน

6.1 การเตรียมการและวางแผนก่อนตรวจเยี่ยม

คณะกรรมการประเมินคุณภาพการศึกษาภายใน ได้ประชุมเพื่อเตรียมการและวางแผนก่อนตรวจเยี่ยม โดยศึกษาจากรายงานประจำปีที่เป็นรายงานการประเมินคุณภาพภายในของคณะ คณะสัตวศาสตร์และเทคโนโลยีการเกษตร ประจำปีการศึกษา 2559 โดยได้ข้อสรุปคือ ประธานฯและคณะกรรมการร่วมกันพิจารณาใน ทั้ง 5 องค์กรประกอบ 13 ตัวบ่งชี้

6.2 การดำเนินการระหว่างการตรวจเยี่ยม

คณะกรรมการประเมินคุณภาพการศึกษาภายในศึกษาเอกสารรายงานประจำปีที่เป็นรายงานการประเมินคุณภาพภายในของคณะคณะสัตวศาสตร์และเทคโนโลยีการเกษตร ประจำปีการศึกษา 2559 ตรวจสอบรายการเอกสารอ้างอิงตามรายงานที่ระบุไว้ และการรวบรวมข้อมูลเพิ่มเติม จากการสัมภาษณ์ ผู้บริหาร คณาจารย์ ผู้ใช้บัณฑิต และนักศึกษาประกอบการพิจารณาประเมินคุณภาพภายใน รวมถึงรวบรวมข้อมูลโดยการสังเกตการณ์ และเยี่ยมชมอาคารสถานที่ ได้แก่ ห้องเรียน ห้องปฏิบัติการ

6.3 การดำเนินการหลังการตรวจเยี่ยม

คณะกรรมการประเมินคุณภาพการศึกษาภายใน ได้ประชุมร่วมกันในการพิจารณาผลการประเมินตนเองของคณะคณะสัตวศาสตร์และเทคโนโลยีการเกษตร โดยได้เสนอแนะจุดแข็ง จุดอ่อน และข้อเสนอแนะ ผลการประเมินรายองค์ประกอบการประเมินคุณภาพการศึกษาภายใน ตารางวิเคราะห์ผลการประเมินระดับคณะ เพื่อจัดทำรายงานผลการประเมินคุณภาพการศึกษาภายใน

6.4 วิธีการตรวจสอบความถูกต้องน่าเชื่อถือของข้อมูล

คณะกรรมการประเมินคุณภาพการศึกษาภายใน ได้ตรวจสอบความสอดคล้องและความถูกต้องจากรายงานประจำปีที่เป็นรายงานการประเมินคุณภาพภายใน ประจำปีการศึกษา 2559 กับเอกสารอ้างอิงและข้อมูลที่ได้จากการสัมภาษณ์เพิ่มเติม เพื่อตรวจสอบความถูกต้องและการดำเนินงานจริง

7. ผลการประเมินรายตัวบ่งชี้ (รายงานตามตาราง ป.1)

คณะกรรมการฯ ได้ประชุมพิจารณาผลการประเมินด้วยวาจา เมื่อวันที่ 30 สิงหาคม 2560 แล้วเห็นว่า คณะสัตวศาสตร์และเทคโนโลยีการเกษตร มหาวิทยาลัยศิลปากร ได้ดำเนินการตามองค์ประกอบคุณภาพการจัดการศึกษา ทั้ง 5 องค์กรประกอบ 13 ตัวบ่งชี้ ตามแนวทางของสำนักงานคณะกรรมการการอุดมศึกษา (สกอ.) มีผลการประเมินตามองค์ประกอบและตัวบ่งชี้ ดังรายละเอียดตามตาราง ป. 1

ตารางที่ 7-1 ตาราง ป1 สรุปผลการประเมินรายตัวบ่งชี้ของสำนักงานคณะกรรมการการอุดมศึกษา

ตัวบ่งชี้คุณภาพ	เป้าหมาย	ผลการดำเนินงาน		คะแนนประเมิน ของ คณะ สัตวศาสตร์ฯ	คะแนนประเมิน โดยคณะกรรมการ (เกณฑ์ สกอ.)	หมายเหตุ (เหตุผลของการ ประเมินที่ต่างจาก ที่ระบุใน SAR)
		ตัวตั้ง	ผลลัพธ์ (% หรือสัดส่วน)			
		ตัวหาร				
องค์ประกอบที่ 1 การผลิตบัณฑิต						
ตัวบ่งชี้ที่ 1.1 ผลการบริหารจัดการ หลักสูตรโดยรวม	หลักสูตรได้ มาตรฐาน 100%	22.23	3.18	3.18	3.18	
		7				
ตัวบ่งชี้ที่ 1.2 อาจารย์ประจำคณะที่มี คุณวุฒิปริญญาเอก	ร้อยละ 48	26	51.94	3.22	3.22	
		50.5				
ตัวบ่งชี้ที่ 1.3 อาจารย์ประจำคณะที่ ดำรงตำแหน่งทางวิชาการ	ร้อยละ 25	15	29.70	1.86	1.86	
		50.5				
ตัวบ่งชี้ที่ 1.4 จำนวนนักศึกษาเต็มเวลา เทียบเท่าต่อจำนวนอาจารย์ประจำ		799.42	18.59			
		43				
1) หาค่าความต่างจากเกณฑ์มาตรฐาน	22.00	18.59-20				
		20				

ตารางที่ 7-1 ตาราง ป1 สรุปผลการประเมินรายตัวบ่งชี้ของสำนักงานคณะกรรมการการอุดมศึกษา

ตัวบ่งชี้คุณภาพ	เป้าหมาย	ผลการดำเนินงาน		คะแนนประเมิน ของ คณะ สัตวศาสตร์ฯ	คะแนนประเมิน โดยคณะกรรมการ (เกณฑ์ สกอ.)	หมายเหตุ (เหตุผลของการ ประเมินที่ต่างจาก ที่ระบุใน SAR)
		ตัวตั้ง	ผลลัพธ์ (% หรือสัดส่วน)			
		ตัวหาร				
ตัวบ่งชี้ที่ 1.5 การบริการนักศึกษาระดับปริญญาตรี	6 ข้อ		6 ข้อ	5.00	5.00	
ตัวบ่งชี้ที่ 1.6 กิจกรรมนักศึกษาระดับปริญญาตรี	6 ข้อ		6 ข้อ	5.00	5.00	
เฉลี่ยองค์ประกอบที่ 1		ตามเกณฑ์ สกอ.		3.88	3.88	
องค์ประกอบที่ 2 การวิจัย						
ตัวบ่งชี้ที่ 2.1 ระบบและกลไกการบริหารและพัฒนางานวิจัยหรืองานสร้างสรรค์	6 ข้อ		6 ข้อ	5.00	5.00	
ตัวบ่งชี้ที่ 2.2 เงินสนับสนุนงานวิจัยและงานสร้างสรรค์	180,000 บาท/คน	10,525,617.98	244,781.81	5.00	5.00	
		43	5.00			
ตัวบ่งชี้ที่ 2.3 ผลงานวิชาการของอาจารย์ประจำและนักวิจัย	ร้อยละ 57	36.80	72.87	5.00	5.00	
		50.5	5.00			
เฉลี่ยองค์ประกอบที่ 2		ตามเกณฑ์ สกอ.		5.00	5.00	

ตารางที่ 7-1 ตาราง ป1 สรุปผลการประเมินรายตัวบ่งชี้ของสำนักงานคณะกรรมการการอุดมศึกษา

ตัวบ่งชี้คุณภาพ	เป้าหมาย	ผลการดำเนินงาน		คะแนนประเมิน ของ คณะ สัตวศาสตร์ฯ	คะแนนประเมิน โดยคณะกรรมการ (เกณฑ์ สกอ.)	หมายเหตุ (เหตุผลของการ ประเมินที่ต่างจาก ที่ระบุใน SAR)
		ตัวตั้ง	ผลลัพธ์ (% หรือสัดส่วน)			
		ตัวหาร				
องค์ประกอบที่ 3 การบริการวิชาการ						
ตัวบ่งชี้ 3.1 การบริการวิชาการแก่สังคม	6 ข้อ		6 ข้อ	5.00	5.00	
เฉลี่ยองค์ประกอบที่ 3	ตามเกณฑ์ สกอ.			5.00	5.00	
องค์ประกอบที่ 4 การทำนุบำรุงศิลปะและวัฒนธรรม						
ตัวบ่งชี้ 4.1 ระบบและกลไกการทำนุบำรุงศิลปะและวัฒนธรรม	6 ข้อ		6 ข้อ	5.00	5.00	
เฉลี่ยองค์ประกอบที่ 4	ตามเกณฑ์ สกอ.			5.00	5.00	
องค์ประกอบที่ 5 การบริหารจัดการ						
ตัวบ่งชี้ 5.1 การบริหารของคณะเพื่อ การกำกับติดตามผลลัพธ์ตามพันธกิจ กลุ่มสถาบัน และเอกลักษณ์ของคณะ	7 ข้อ		7 ข้อ	5.00	5.00	
ตัวบ่งชี้ 5.2 ระบบกำกับประกัน คุณภาพหลักสูตร	6 ข้อ		6 ข้อ	5.00	5.00	
เฉลี่ยองค์ประกอบที่ 5	ตามเกณฑ์ สกอ.			5.00	5.00	

ตารางที่ 7-1 ตาราง ป1 สรุปผลการประเมินรายตัวบ่งชี้ของสำนักงานคณะกรรมการการอุดมศึกษา

ตัวบ่งชี้คุณภาพ	เป้าหมาย	ผลการดำเนินงาน		คะแนนประเมิน ของ คณะ สัตวศาสตร์ฯ	คะแนนประเมิน โดยคณะกรรมการ (เกณฑ์ สกอ.)	หมายเหตุ (เหตุผลของการ ประเมินที่ต่างจาก ที่ระบุใน SAR)
		ตัวตั้ง	ผลลัพธ์ (% หรือสัดส่วน)			
		ตัวหาร				
เฉลี่ยรวมทุกองค์ประกอบ		ตามเกณฑ์ สกอ.		4.48	4.48	

8. ผลการประเมินตามรายองค์ประกอบคุณภาพ สกอ.

ตารางที่ 8-1 ตาราง ป.2 ผลการประเมินตามองค์ประกอบ

คณะสัตวศาสตร์และเทคโนโลยีการเกษตร มหาวิทยาลัยศิลปากร

องค์ประกอบคุณภาพ	คะแนน				ผลการประเมิน
	ปัจจัยนำเข้า (I)	กระบวนการ (P)	ผลผลิตหรือ ผลลัพธ์ (O)	คะแนนรวม	
					0.00 - 1.50 การดำเนินงานต้องปรับปรุงเร่งด่วน 1.51 - 2.50 การดำเนินงานต้องปรับปรุง 2.51 - 3.50 การดำเนินงานระดับพอใช้ 3.51 - 4.50 การดำเนินงานระดับดี 4.51 - 5.00 การดำเนินงานระดับดีมาก
องค์ประกอบที่ 1 การผลิตบัณฑิต	3.36	5.00	3.18	3.88	ดี
องค์ประกอบที่ 2 การวิจัย	5.00	5.00	5.00	5.00	ดีมาก
องค์ประกอบที่ 3 การบริการ วิชาการ		5.00		5.00	ดีมาก
องค์ประกอบที่ 4 การทำนุบำรุง ศิลปะและวัฒนธรรม		5.00		5.00	ดีมาก
องค์ประกอบที่ 5 การบริหาร จัดการ		5.00		5.00	ดีมาก
เฉลี่ยรวมทุกตัวบ่งชี้ของทุก องค์ประกอบ	3.77	5.00	4.09	4.48	ดี
ผลการประเมิน	ดี	ดีมาก	ดี	ดี	

9. จุดแข็ง จุดที่ควรพัฒนาและข้อเสนอแนะของแต่ละองค์ประกอบ

องค์ประกอบที่ 1 : การผลิตบัณฑิต

จุดแข็ง
- การจัดการเรียนสอนที่เน้นการปฏิบัติงานจริง
แนวทางเสริมจุดแข็ง
- ควรกำกับติดตามให้ทุกหลักสูตรมีผลการดำเนินงานอยู่ในระดับดี
จุดที่ควรพัฒนา
-
ข้อเสนอแนะในการปรับปรุง
- ควรมีการกำกับจัดทำแผนพัฒนาบุคลากรรายบุคคล พร้อมกำหนดตัวบ่งชี้และกำหนดการประเมินให้เป็นรูปธรรม
- การจัดกิจกรรมเสริมหลักสูตรควรเพิ่มกิจกรรมที่เสริมสร้างทักษะการใช้ภาษาอังกฤษ
วิธีปฏิบัติที่ดี/นวัตกรรม
-

องค์ประกอบที่ 2 : การวิจัย

จุดแข็ง	<ul style="list-style-type: none"> - คณะมีผลงานวิจัยที่มีปริมาณมากและเป็นวิจัยที่ตรงศาสตร์และมีการต่อยอดนำไปสู่การทำงานได้จริง - มีงานวิจัยที่ตีพิมพ์ในวารสารนานาชาติที่มีมากขึ้น
แนวทางเสริมจุดแข็ง	<ul style="list-style-type: none"> - คณะสนับสนุนให้มีการตีพิมพ์ผลงานทางวิชาการมากขึ้น และให้มีการตีพิมพ์โดยมีอาจารย์ที่ได้รับการตีพิมพ์ ถ่ายทอดวิธีการตีพิมพ์บทความวิจัยต่างประเทศมากขึ้น - สนับสนุนให้มีการขอผลงานทางวิชาการเพื่อทำผลงานวิชาการที่ขอกำหนดตำแหน่งมาใช้ในการนับเป็นผลการวิจัย
จุดที่ควรพัฒนา	<ul style="list-style-type: none"> - มีการสนับสนุนให้อาจารย์ทุกท่านได้มีผลงานวิจัย คนละ 1 เรื่อง ต่อปีตามกลไกของคณะ
ข้อเสนอแนะในการปรับปรุง	<ul style="list-style-type: none"> - ส่งเสริมให้คณาจารย์ขอทุนจากแหล่งทุนสนับสนุนจากภายนอกให้มากขึ้น - ควรปรับปรุงระบบและกลไกที่สามารถแสดงให้เห็นได้ชัด มีกระบวนการดำเนินงานชัดเจน
วิธีปฏิบัติที่ดี/นวัตกรรม	<ul style="list-style-type: none"> - มีทุนในส่วนของคณะให้อาจารย์ทุกคนรับทุน

องค์ประกอบที่ 3 : การบริการวิชาการแก่สังคม

จุดแข็ง
<ul style="list-style-type: none"> - มีโครงการวิชาการที่หลากหลายในหลายด้าน - มีงบประมาณที่สนับสนุนอย่างต่อเนื่อง - มีโครงการแบบให้เปล่าจำนวนมาก
แนวทางเสริมจุดแข็ง
<ul style="list-style-type: none"> - ควรจัดโครงการที่ขยายผลไปยังสถานที่อื่นที่ห่างไกลกว่าในรอบมหาวิทยาลัย
จุดที่ควรพัฒนา
<ul style="list-style-type: none"> - ควรมีภาพของผลการดำเนินงาน เมื่อรายงานในที่ประชุมกรรมการคณะแล้ว ควรนำเสนอให้เห็นแนวทางในการพัฒนาร่วมกัน
ข้อเสนอแนะในการปรับปรุง
<ul style="list-style-type: none"> - ควรนำผลของแผนในแต่ละปีและแสดงการปรับปรุงให้เห็นถึงการพัฒนา
วิธีปฏิบัติที่ดี/นวัตกรรม
<ul style="list-style-type: none"> - สร้างความร่วมมือกับองค์กรภายนอก / มหาวิทยาลัย ในการแลกเปลี่ยน นักศึกษาซึ่งกันและกัน - ควรมีบริการทางวิชาการที่ทำให้คนรู้จักคณะในภาพรวมและแสดงถึงความเชี่ยวชาญเฉพาะทาง

องค์ประกอบที่ 4 : การทำนุบำรุงศิลปะและวัฒนธรรม

จุดแข็ง
-
แนวทางเสริมจุดแข็ง
-
จุดที่ควรพัฒนา
-
ข้อเสนอแนะในการปรับปรุง
-
วิธีปฏิบัติที่ดี/นวัตกรรม
-

องค์ประกอบที่ 5 : การบริหารจัดการ

จุดแข็ง
-
แนวทางเสริมจุดแข็ง
-
จุดที่ควรพัฒนา
-
ข้อเสนอแนะในการปรับปรุง
<ul style="list-style-type: none"> - ควรมีการทบทวนแผนกลยุทธ์อย่างต่อเนื่องและนำไปสู่การปรับปรุงแผนกลยุทธ์ทางการเงิน แผนปฏิบัติการราชการตามพันธกิจ แผนบริหารและแผนพัฒนาบุคลากรที่มีความสอดคล้องกับแผนกลยุทธ์และมีความสมบูรณ์ครบถ้วนมากขึ้น - ควรมีการกำกับติดตามผลการดำเนินงานและประเมินผลการดำเนินงานตามแผนบริหารและพัฒนาบุคลากรให้มีความชัดเจนและสมบูรณ์มากยิ่งขึ้น - ควรสร้างความเข้าใจเกี่ยวกับเกณฑ์ และการเขียนรายงานประเมินตนเองตามขั้นตอนการดำเนินงานจริงให้ชัดเจนและสอดคล้องกับ เกณฑ์มากขึ้น - ควรมีการกำกับติดตามผลการดำเนินงานเพื่อปรับปรุงแผนพัฒนาคุณภาพหลักสูตรตามข้อเสนอแนะของ คณะกรรมการประเมินคุณภาพและกรรมการประจำคณะไม่ต่ำกว่าปีละ 2 ครั้ง
วิธีปฏิบัติที่ดี/นวัตกรรม

ภาคผนวก



คำสั่งมหาวิทยาลัยศิลปากร

ที่ 1667 / 2560

เรื่อง แต่งตั้งคณะกรรมการประเมินคุณภาพการศึกษาภายใน
ระดับคณะวิชา/หน่วยงานสนับสนุนเทียบเท่า ประจำปีการศึกษา 2559

เพื่อให้การประเมินคุณภาพการศึกษาภายใน ระดับคณะวิชา/หน่วยงานสนับสนุนเทียบเท่า ประจำปีการศึกษา 2559 ดำเนินไปด้วยความเรียบร้อย มีประสิทธิภาพและบรรลุผลตามวัตถุประสงค์ มหาวิทยาลัย จึงแต่งตั้งคณะกรรมการเพื่อประเมินคุณภาพการศึกษาภายในระดับคณะวิชา/หน่วยงานสนับสนุนเทียบเท่า ปีการศึกษา 2559 ดังต่อไปนี้

1. คณะจิตรกรรมประติมากรรมและภาพพิมพ์

ผู้ช่วยศาสตราจารย์พันธ์ศักดิ์	พลสารัมย์	ประธานกรรมการ
ผู้ช่วยศาสตราจารย์อริยา	สุอังคะวาทีน	กรรมการ
อาจารย์สมาน	สรรพศรี	กรรมการ
นางสาวสาวิตตรี	ศิลปประเสริฐ	เลขานุการ
นางสาวฉัตรระพี	แย้มเกษร	ผู้ประสานงาน
นางสาวเกวลี	แพ่งต่าย	ผู้ประสานงาน
นางสาวมณฑนา	ศรีเทพ	ผู้ประสานงาน

2. คณะสถาปัตยกรรมศาสตร์

อาจารย์สมาน	สรรพศรี	ประธานกรรมการ
อาจารย์วิรัตน์	รัตตากร	กรรมการ
ผู้ช่วยศาสตราจารย์ ดร.กังวล	คัชชิมา	กรรมการ
นางสาวเพ็ญสุภา	ศรีพรหมทอง	เลขานุการ
นางสาวกุลจิรา	น้อยพงษ์	ผู้ประสานงาน

3. คณะโบราณคดี

รองศาสตราจารย์ ดร.วิภาวรรณ	อยู่เย็น	ประธานกรรมการ
รองศาสตราจารย์ ดร.ชาคริต	ชุ่มวัฒน์	กรรมการ
อาจารย์ ดร.เกรียงไกร	เกิดศิริ	กรรมการ
นางสาววรรณุช	พุ่มเรือง	เลขานุการ
นางสาวพนิดา	จิววงษ์โรจน์	ผู้ประสานงาน

/4.คณะ.....

4. คณะมัณฑนศิลป์
- | | | |
|------------------------------------|-----------|---------------|
| อาจารย์สมาน | สรรพศรี | ประธานกรรมการ |
| ผู้ช่วยศาสตราจารย์ ดร.เกรียงศักดิ์ | เชียวมิ่ง | กรรมการ |
| ผู้ช่วยศาสตราจารย์ ดร.กังวล | คัชชีมา | กรรมการ |
| นางสาวอัญชานา | คล่องไยชน | เลขานุการ |
| นางภาวนา | ใจประสาท | ผู้ประสานงาน |
| นางสาวนันทนา | แช่ลี | ผู้ประสานงาน |
5. คณะอักษรศาสตร์
- | | | |
|-------------------------------|------------|---------------|
| รองศาสตราจารย์ ดร.วัฒนา | พัตเกิดุ | ประธานกรรมการ |
| ผู้ช่วยศาสตราจารย์ ดร.อินทิรา | ชาฮีร์ | กรรมการ |
| ผู้ช่วยศาสตราจารย์ ดร.กังวล | คัชชีมา | กรรมการ |
| นางสาวสาวิตรี | ศิลปะเสริฐ | เลขานุการ |
| นายกฤษดา | ไพวรรณ์ | ผู้ประสานงาน |
6. คณะศึกษาศาสตร์
- | | | |
|-----------------------------|--------------|---------------|
| รองศาสตราจารย์ ดร.บังอร | เสรีรัตน์ | ประธานกรรมการ |
| รองศาสตราจารย์ ดร.ดวงกมล | ไตรวิจิตรคุณ | กรรมการ |
| ผู้ช่วยศาสตราจารย์ ดร.กังวล | คัชชีมา | กรรมการ |
| นางสาวจิรวรรณ | จันทอง | เลขานุการ |
| นางสาววรรณภา | แสงวัฒนะกุล | ผู้ประสานงาน |
| นางสาวศิวาพร | ยอดทรงตระกูล | ผู้ประสานงาน |
7. คณะวิทยาศาสตร์
- | | | |
|-----------------------------|-----------------|---------------|
| ศาสตราจารย์ นายแพทย์วุฒิชัย | ธนาพงศธร | ประธานกรรมการ |
| ผู้ช่วยศาสตราจารย์วันชัย | สุ่มเล็ก | กรรมการ |
| อาจารย์ ดร.ประสิทธิ์ | พงษ์เรืองพันธุ์ | กรรมการ |
| นางสาวสาวิตรี | ศิลปะเสริฐ | เลขานุการ |
| นางสาวจิตรรดี | ต้นติศขาภรณ์ | ผู้ประสานงาน |
8. คณะเภสัชศาสตร์
- | | | |
|----------------------------------|---------------|---------------|
| ภญ.รองศาสตราจารย์ ดร.อรลักษณ์ | แพร์ตกุล | ประธานกรรมการ |
| ภญ.ผู้ช่วยศาสตราจารย์ ดร. ชุติมา | วีรินชพงศ์ | กรรมการ |
| ผู้ช่วยศาสตราจารย์ ดร.จรุงแสง | ลักษณะบุญส่ง | กรรมการ |
| ผู้ช่วยศาสตราจารย์ชวลิต | ชาวเขียว | กรรมการ |
| ผู้ช่วยศาสตราจารย์ ดร.วรางคณา | นิพัทธ์สุขกิจ | กรรมการ |
| นางสาวเพ็ญสุภา | ศรีพรหมทอง | เลขานุการ |
| ภญ.รศ.ดร.สุชาดา | พิริยะประสาน | ผู้ประสานงาน |

9. คณะวิศวกรรมศาสตร์และเทคโนโลยีอุตสาหกรรม

รองศาสตราจารย์ ดร.ธณัฐคุณ	มงคลอัครรัตน์	ประธานกรรมการ
รองศาสตราจารย์ ดร.ประณัฐ	โพธิยะราช	กรรมการ
รองศาสตราจารย์ ดร.ศิริวรรณ	ศรีสรณ์ต์	กรรมการ
ผู้ช่วยศาสตราจารย์ ดร.สมภพ	รอดอัมพร	กรรมการ
ภญ.รองศาสตราจารย์ ดร.อวยพร	อภิรักษ์อร่ามวง	กรรมการ
นางสาวเพ็ญสุภา	ศรีพรหมทอง	เลขานุการ
ผู้ช่วยศาสตราจารย์ ดร.นิติ	ยงวนิชย์	ผู้ประสานงาน

10. คณะดุริยางคศาสตร์

ผู้ช่วยศาสตราจารย์พันธ์ศักดิ์	พลสารมย์	ประธานกรรมการ
ผู้ช่วยศาสตราจารย์ ดร.ยุพธนา	ฉัพพรรณรัตน์	กรรมการ
ผู้ช่วยศาสตราจารย์วินชัย	เอื้อจิตรเมศ	กรรมการ
นางสาวจิราวรรณ	จันทอง	เลขานุการ
นางสาวมลฤดี	มีอิสสระ	ผู้ประสานงาน

11. คณะสัตวศาสตร์และเทคโนโลยีการเกษตร

ผู้ช่วยศาสตราจารย์อุบล	สมทรง	ประธานกรรมการ
ผู้ช่วยศาสตราจารย์ ดร.เอกราช	บางท่าไม้	กรรมการ
อาจารย์เพ็ญจมาศ	คำธนะ	กรรมการ
นางสาวนิศารัตน์	เวชประพันธ์	เลขานุการ
นายเฉลิมชนม์	ก่อสกุลใหม่	ผู้ประสานงาน

12. คณะวิทยาการจัดการ

ผู้ช่วยศาสตราจารย์ ดร.สุวัฒน์	ฉิมะสังคนันท์	ประธานกรรมการ
ผู้ช่วยศาสตราจารย์ ดร.พรรณี	คอนจ่อหอ	กรรมการ
ผู้ช่วยศาสตราจารย์ ดร.เสนีย์	พวงยามณี	กรรมการ
นางสาวอัญชญา	คล่องไชยชน	เลขานุการ
นางสุภาคินี	วิชัยโชติ	ผู้ประสานงาน
นางสาวรสสา	พูลเนตร์	ผู้ประสานงาน

13. คณะเทคโนโลยีสารสนเทศและการสื่อสาร

ผู้ช่วยศาสตราจารย์พันธ์ศักดิ์	พลสารมย์	ประธานกรรมการ
รองศาสตราจารย์ ดร.วศิน	อิงคพัฒน์กุล	กรรมการ
ผู้ช่วยศาสตราจารย์ ดร.อรอนงค์	ผิวนิล	กรรมการ
นางสาววรรณุช	พุ่มเรือง	เลขานุการ
นางสาววรรณนา	ศิลป์ประเสริฐ	ผู้ประสานงาน

/14.คณะ.....

14. วิทยาลัยนานาชาติ
ผู้ช่วยศาสตราจารย์ ดร.สุวัฒน์
อาจารย์ ดร.ปิยวรรณ
อาจารย์ ดร.น้ำฝน
นางสาวนิศารัตน์
อาจารย์อมรา
ฉิมะสังคนันท์
สิริประเสริฐศิลป์
ใจดี
เวชประพันธ์
วีระวัฒน์
ประธานกรรมการ
กรรมการ
กรรมการ
เลขานุการ
ผู้ประสานงาน
15. บัณฑิตวิทยาลัย
รองศาสตราจารย์ ดร.กาญจนา
ผู้ช่วยศาสตราจารย์ ดร.กิตติคม
ผู้ช่วยศาสตราจารย์ ดร.วรางคณา
นางสาวนิศารัตน์
นางสาวอรุณ
บุญส่ง
คาวิรัตน์
นิพัทธ์สุขกิจ
เวชประพันธ์
บัวจัน
ประธานกรรมการ
กรรมการ
กรรมการ
เลขานุการ
ผู้ประสานงาน
16. สำนักหอสมุดกลาง
ผู้ช่วยศาสตราจารย์ ดร.เยาวภา
ผู้ช่วยศาสตราจารย์ ดร.เนืองวงศ์
ผู้ช่วยศาสตราจารย์บุหลัน
นางสาวอัญชญา
นางณัชชา
บัวเวช
ทวยเจริญ
กุลวิจิตร
คลองไชยชน
มณีนวศ์
ประธานกรรมการ
กรรมการ
กรรมการ
เลขานุการ
ผู้ประสานงาน
17. ศูนย์คอมพิวเตอร์
รองศาสตราจารย์ ดร.บุญวัฒน์
อาจารย์อารียา
ดร.ญาณิฐา
นางสาววรรณุช
นางสาวบุญมี
อัครุ
ศรีประเสริฐ
หลิมวัฒนา
พุ่มเรือง
ตระกูลชัยศรี
ประธานกรรมการ
กรรมการ
กรรมการ
เลขานุการ
ผู้ประสานงาน
18. สำนักงานอธิการบดี
ผู้ช่วยศาสตราจารย์ ดร.โปรดปราน
ผู้ช่วยศาสตราจารย์ ดร.อรอนงค์
อาจารย์ ดร.ธนาทร
นางสาวอัญชญา
นางสาวนิศารัตน์
สิริธีรศาสน์
ผิวนิล
เจียรกุล
คลองไชยชน
เวชประพันธ์
ประธานกรรมการ
กรรมการ
กรรมการ
เลขานุการ
ผู้ประสานงาน
19. หอศิลป์ มหาวิทยาลัยศิลปากร
รองศาสตราจารย์จันทนี
รองศาสตราจารย์เทพศักดิ์
ผู้ช่วยศาสตราจารย์สิทธิชัย
นางสาวเพ็ญสุภา
นายจรูญสวัสดิ์
เพชรานนท์
ทองนพคุณ
ปรัชญารัตติกุล
ศรีพรหมทอง
ครองภูมินทร์
ประธานกรรมการ
กรรมการ
กรรมการ
เลขานุการ
ผู้ประสานงาน
/20.คณะ.....

20. สำนักงานสภามหาวิทยาลัย

ผู้ช่วยศาสตราจารย์ ดร.เยาวภา	บัวเวช	ประธานกรรมการ
ผู้ช่วยศาสตราจารย์ ดร.สุวิมล	เรืองศรี	กรรมการ
ภญ.รองศาสตราจารย์ ดร.อวยพร	อภิรักษ์อร่ามวง	กรรมการ
นางสาวนิศารัตน์	เวชประพันธ์	เลขานุการ
นางประไพพรรณ	ข้าภาณี	ผู้ประสานงาน

โดยให้คณะกรรมการมีหน้าที่

1. ประเมินคุณภาพการศึกษาภายใน ระดับคณะวิชา/หน่วยงานสนับสนุนเทียบเท่า ให้แล้วเสร็จภายใน ระยะเวลาที่กำหนด
2. ส่งรายงานผลการประเมินคุณภาพการศึกษาภายใน ภายในวันศุกร์ที่ 15 กันยายน 2560 เพื่อนำเข้า ที่ประชุมคณะกรรมการบริหารมหาวิทยาลัยศิลปากร (ก.บ.ม.) และที่ประชุมสภามหาวิทยาลัยศิลปากร
3. จัดส่งรายงานผ่านระบบฐานข้อมูลด้านการประกันคุณภาพการศึกษา (CHE QA 3D) ให้แล้วเสร็จภายใน ระยะเวลาที่กำหนด

สั่ง ณ วันที่ 20 กรกฎาคม พ.ศ. 2560

วิมล

(ผู้ช่วยศาสตราจารย์ ดร.วิมล สุทธะนันท์)
อธิการบดีมหาวิทยาลัยศิลปากร



กำหนดการประเมินคุณภาพการศึกษาภายใน คณะสัตวศาสตร์และเทคโนโลยีการเกษตร

ปีการศึกษา 2559

วันที่ 30 สิงหาคม 2560

ณ ห้องประชุม ชั้น 4 อาคารปฏิบัติการ คณะสัตวศาสตร์และเทคโนโลยีการเกษตร

มหาวิทยาลัยศิลปากร วิทยาเขตสารสนเทศเพชรบุรี

วันพุธที่ 30 สิงหาคม 2560

- 08.30 – 09.00 น. – คณะกรรมการตรวจประเมินประชุมวางแผนการตรวจประเมิน
- 09.00 – 09.15 น. – คณบดีกล่าวต้อนรับและแนะนำคณะกรรมการประเมินคุณภาพการศึกษาภายใน
- 09.15 – 12.00 น. – คณะกรรมการตรวจสอบหลักฐานตามรายงานการประเมินตนเอง
- 12.00 – 13.00 น. – รับประทานอาหารกลางวัน
- 13.00 – 14.00 น. – สัมภาษณ์ผู้มีส่วนได้ส่วนเสีย (ผู้ใช้บัณฑิต, ศิษย์เก่า, นักศึกษาปัจจุบัน)
- 14.00 – 15.30 น. – คณะกรรมการตรวจสอบหลักฐาน (ต่อ)
- 15.30 – 16.30 น. – คณะกรรมการสรุปผลประเมินและนำเสนอผลการประเมินคุณภาพภายใน
ให้กับบุคลากรคณะสัตวศาสตร์และเทคโนโลยีการเกษตร

****กำหนดการเปลี่ยนแปลงได้ตามความเหมาะสม****

หมายเหตุ : รับประทานอาหารว่างเวลา 10.30 – 10.45 น. และ 14.30 - 14.45 น.

: รับประทานอาหารกลางวันเวลา 12.00 – 13.00 น.

รายนามผู้ร่วมให้ข้อมูลการประเมินคุณภาพการศึกษาภายใน ประจำปีการศึกษา 2559
คณะสัตวศาสตร์และเทคโนโลยีการเกษตร มหาวิทยาลัยศิลปากร

ผู้บริหาร

1. อาจารย์ ดร.ภวพล คงชุม คณบดีคณะสัตวศาสตร์และเทคโนโลยีการเกษตร
2. ผู้ช่วยศาสตราจารย์ ดร.สุภาวดี มานะไตรนนท์ รองคณบดีฝ่ายวางแผนและพัฒนา

นักศึกษา

1. นางสาวศุภนิดา สุวินิจจิต รหัสนักศึกษา 11580217
2. นางสาวเพียงขวัญ หวังเทศกาล รหัสนักศึกษา 11580101
3. นายณัฐพล ชันนพคุณ รหัสนักศึกษา 11580233
4. นางสาวภิญญาดา พุดติ รหัสนักศึกษา 11590248
5. นายดิระคุณ ภูพานทอง รหัสนักศึกษา 11580189
6. นายนิพันธ์ บุญสุขสถาพร รหัสนักศึกษา 11580255

ศิษย์เก่า

1. นายอานนท์ จันท์แจ่มหล้า
2. นายสุเมธี มานิช
3. นายวัฒน์ ทองเครือ

ผู้ใช้บัณฑิต

1. คุณสกล ฉัตรพัชรพิญโญ
2. คุณอุไร กาลปักษ์