



รายงานผลการประเมินคุณภาพการศึกษาภายใน
ประจำปีการศึกษา 2559
(วันที่ 1 สิงหาคม 2559 ถึง 31 กรกฎาคม 2560)

คณะโบราณคดี มหาวิทยาลัยศิลปากร
ประเมินเมื่อวันศุกร์ที่ 1 กันยายน 2560

โดย

คณะกรรมการประเมินคุณภาพการศึกษาภายใน

คำนำ

รายงานผลการประเมินคุณภาพการศึกษาภายในของคณะโบราณคดี มหาวิทยาลัยศิลปากร ประจำปีการศึกษา 2559 ฉบับนี้ จัดทำขึ้นโดยคณะกรรมการประเมินคุณภาพการศึกษาภายใน คณะโบราณคดี มหาวิทยาลัยศิลปากร

เพื่อให้การประกันคุณภาพการศึกษาภายในของคณะโบราณคดี ดำเนินการไปอย่างต่อเนื่อง คณะกรรมการประเมินคุณภาพการศึกษาภายใน จึงขอเสนอผลการประเมินคุณภาพการศึกษาภายใน ซึ่งประกอบด้วย ผลการประเมินรายตัวบ่งชี้ของสำนักงานคณะกรรมการการอุดมศึกษา ผลการประเมินตามองค์ประกอบคุณภาพรวมทั้งจุดแข็ง จุดที่ควรพัฒนา ข้อเสนอแนะเพื่อการปรับปรุง และวิธีปฏิบัติที่ดี/นวัตกรรม เพื่อเป็นแนวทางในการพัฒนาการดำเนินงานต่อไป

คณะกรรมการประเมินคุณภาพภายใน
คณะโบราณคดี มหาวิทยาลัยศิลปากร
ประจำปีการศึกษา 2559

สารบัญ

	หน้า
1. บทสรุปผู้บริหาร.....	1
2. รายนามคณะกรรมการประเมินคุณภาพภายใน.....	2
3. บทนำ.....	3
ประวัติความเป็นมาข้อมูลทั่วไป.....	3
ประวัติความเป็นมา.....	3
ปรัชญา.....	4
ปณิธาน.....	4
วิสัยทัศน์.....	4
พันธกิจ.....	4
โครงสร้างองค์กรและโครงสร้างการบริหาร.....	5
คุณลักษณะบัณฑิตอันพึงประสงค์.....	7
อัตลักษณ์/เอกลักษณ์.....	8
จุดเด่นของคณะโบราณคดี.....	8
ข้อมูลนักศึกษา.....	8
อาจารย์และบุคลากร.....	8
วิจัยและงานสร้างสรรค์.....	9
การบริการวิชาการแก่สังคม.....	9
การทำนุบำรุงศิลปและวัฒนธรรม.....	9
การบริหารจัดการ.....	10
4. ผลการปรับปรุงตามข้อเสนอแนะของผลการประเมินปีที่ผ่านมา.....	10
5. วัตถุประสงค์ในการประเมิน.....	12
6. วิธีการประเมิน.....	13
การเตรียมการและวางแผนก่อนตรวจเยี่ยม.....	13
การดำเนินการระหว่างการตรวจเยี่ยม.....	13
การดำเนินการหลังการตรวจเยี่ยม.....	13
วิธีการตรวจสอบความถูกต้องน่าเชื่อถือของข้อมูล.....	13

สารบัญ (ต่อ)

	หน้า
7. ผลการประเมินรายตัวบ่งชี้ (รายงานตามตาราง ป.1).....	13
จุดแข็ง จุดอ่อนและข้อเสนอแนะของแต่ละองค์ประกอบและมาตรฐาน.....	19
8. ผลการประเมินตามรายองค์ประกอบคุณภาพ สกอ. (ตารางตาราง ป.2).....	18

ภาคผนวก

- คำสั่งมหาวิทยาลัยศิลปากร ที่ 1567/2560 เรื่องแต่งตั้งคณะกรรมการประเมินคุณภาพการศึกษาภายในมหาวิทยาลัยศิลปากร ระดับคณะวิชา/หน่วยงานสนับสนุนเทียบเท่า ประจำปีการศึกษา 2559
- กำหนดการตรวจประเมินคุณภาพการศึกษาภายใน
- รายงานผู้ร่วมให้ข้อมูลการประเมินคุณภาพการศึกษาภายใน ประจำปีการศึกษา 2559

สารบัญภาพ

ภาพที่		หน้า
<u>ภาพที่ 1</u>	แผนภูมิโครงสร้างองค์กรและการบริหารงาน.....	5

สารบัญตาราง

ตารางที่		หน้า
<u>ตารางที่ 1</u>	งบประมาณรายจ่ายที่ได้รับการจัดสรรจําแนกตามประเภทของแหล่งงบประมาณ.....	10
<u>ตารางที่ 2</u>	ข้อเสนอแนะในการปรับปรุง.....	10

รายงานผลการประเมินคุณภาพการศึกษา ประจำปีการศึกษา 2559
คณะโบราณคดี มหาวิทยาลัยศิลปากร

1. บทสรุปผู้บริหาร

จากการประเมินคุณภาพภายใน ของคณะกรรมการประเมินคุณภาพการศึกษาภายใน คณะโบราณคดี พบว่า มีผลการประเมินตามตัวบ่งชี้ของ สกอ. ภาพรวมอยู่ในระดับ “ดี” คะแนนเฉลี่ย 3.76 โดยมีผลการประเมินด้านปัจจัยนำเข้าและด้านกระบวนการอยู่ในระดับ “ดี” คะแนนเฉลี่ย 4.05 และ 3.71 ส่วนด้านผลผลิตหรือผลลัพธ์อยู่ในระดับ “พอใช้” คะแนนเฉลี่ย 3.31

เมื่อพิจารณาผลการประเมินจำแนกตามรายองค์ประกอบของ สกอ. คณะฯ มีผลการประเมินดังนี้

องค์ประกอบ	คะแนนเฉลี่ย	ผลการประเมิน
องค์ประกอบที่ 1 การผลิตบัณฑิต	3.30	ดี
องค์ประกอบที่ 2 การวิจัย	5.00	ดีมาก
องค์ประกอบที่ 3 การบริการวิชาการ	3.00	พอใช้
องค์ประกอบที่ 4 การทำนุบำรุงศิลปและวัฒนธรรม	3.00	พอใช้
องค์ประกอบที่ 5 การบริหารจัดการ	4.00	ดี

2. รายงานคณะกรรมการประเมินคุณภาพการศึกษาภายใน ประจำปีการศึกษา 2559
คณะโบราณคดี มหาวิทยาลัยศิลปากร

ลงนาม..........ประธานกรรมการ
(รองศาสตราจารย์ ดร.วิภาวรรณ อยู่เย็น)

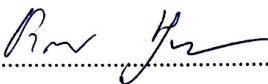
ลงนาม..........กรรมการ
(รองศาสตราจารย์ ดร.ชาคริต ชุ่มวัฒนะ)

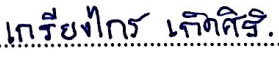
ลงนาม..........กรรมการ
(อาจารย์ ดร.เกรียงไกร เกิดศิริ)

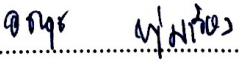
ลงนาม..........เลขานุการ
(นางสาววรรณช พุ่มเรือง)

3. บทนำ

3.1 ชื่อหน่วยงานและมหาวิทยาลัยที่ได้รับการประเมิน

คณะโบราณคดี มหาวิทยาลัยศิลปากร

3.2 รอบการประเมินผลการดำเนินงาน

ประจำปีการศึกษา 2559 (วันที่ 1 สิงหาคม 2559 – 31 กรกฎาคม 2560)

3.3 วัน เดือน ปี ที่ประเมินคุณภาพการศึกษาภายใน

วันศุกร์ที่ 1 กันยายน 2560

3.4 ประวัติความเป็นมาและข้อมูลทั่วไปเกี่ยวกับคณะโบราณคดี

มหาวิทยาลัยศิลปากร

ประวัติความเป็นมาและข้อมูลทั่วไป

ประวัติความเป็นมา

ในแรกเริ่มคณะโบราณคดีมีจุดมุ่งหมายหลัก เพื่อสนับสนุนให้ผู้สนใจ และมีสติปัญญาก้าวหน้าขึ้นไปเป็นผู้เชี่ยวชาญทางด้านโบราณคดี รวมทั้งการผลิตบัณฑิตเพื่อเข้ารับราชการในกองโบราณคดี กรมศิลปากร นักโบราณคดีและครูอาจารย์ รวมทั้งเจ้าหน้าที่ที่เกี่ยวข้องกับงานโบราณคดี เนื่องจากเล็งเห็นว่าในประเทศไทยเป็นประเทศที่มีโบราณวัตถุสถานอยู่เป็นจำนวนมาก โบราณวัตถุสถานเหล่านี้ย่อมเป็นเครื่องชี้ให้เห็นถึง ประวัติศาสตร์ และวัฒนธรรมอันเก่าแก่ของชาติ เป็นเครื่องผูกพันและช่วยกระตุ้นเตือนให้คนในชาติรู้สึกภาคภูมิใจ รักชาติมุ่งมานะที่จะรักษาเอกราชของชาติให้ดำรงคงอยู่ตลอดกาล การศึกษาโบราณคดี เท่ากับเป็นการช่วยรักษาวัฒนธรรมอันสูงส่งของชาติไว้มิให้สูญหาย จึงควรมีบุคลากรที่สามารถศึกษา เพื่อสร้างความเข้าใจและรักษาโบราณวัตถุโบราณสถานของชาติไว้ หลักสูตรและการเรียนการสอนในคณะโบราณคดีระยะแรก ๆ จึงเป็นการเน้นผลิตนักวิชาการสาขาโบราณคดีเท่านั้น

พ.ศ. 2496 มหาวิทยาลัยศิลปากรได้เปิดเตรียมคณะโบราณคดีขึ้นอีกแผนกหนึ่งในโรงเรียนศิลปศึกษา (เตรียมมหาวิทยาลัยศิลปากร) ปัจจุบันเปลี่ยนชื่อเป็นโรงเรียนช่างศิลป์ ในครั้งนั้นโรงเรียนศิลปศึกษา แบ่งเป็น 3 แผนกคือ จิตรกรรม โบราณคดี และช่างสิบหมู่ เตรียมคณะโบราณคดีมีหลักสูตร 3 ปี ผู้ที่เรียนจบชั้นปีที่ 2 ถ้าสอบได้คะแนนถึงตามที่มหาวิทยาลัยกำหนดไว้ ก็จะมีสิทธิที่จะเข้าศึกษาต่อในมหาวิทยาลัยศิลปากร สำหรับผู้ที่สอบได้คะแนนไม่ถึงหรือต้องการประกอบอาชีพ ไม่ต้องการที่จะเรียนต่อในมหาวิทยาลัยก็เรียนต่อจนจบชั้นปีที่ 3 ก็จะได้รับประกาศนียบัตรเทียบเท่าชั้น ม.6 ปัจจุบัน (ม.8 เดิม)

สถานที่เรียนเมื่อครั้งเป็นโรงเรียนศิลปศึกษานั้น ใช้อาคารเก่าของกระทรวงคมนาคม ซึ่งเดิมตั้งอยู่ที่โรงละครแห่งชาติปัจจุบัน นักเรียนเตรียมโบราณคดีรุ่นแรกมีทั้งหมด 4 คน หญิง 1 คน ชาย 3 คน มีอาจารย์ที่สอนคือ ศาสตราจารย์ชิน อยู่ดี อาจารย์เขียน ยิ้มศิริ อาจารย์จิรา จงกล ศาสตราจารย์ ม.จ.สุภัทรดิศ ดิศกุล ราชพระนาม และรายนามอาจารย์ที่กล่าวมานี้คงเป็นที่รู้จักของนักศึกษาโบราณคดีเป็นอย่างดี สำหรับวิชาสามัญต่าง ๆ ได้แก่ภาษาอังกฤษ ฯลฯ เรียนรวมกันทั้ง 3 แผนก คือ จิตรกรรม โบราณคดี และช่างสิบหมู่

พ.ศ. 2498 มหาวิทยาลัยศิลปากรได้เปิดคณะโบราณคดี ขึ้นเป็นคณะวิชาที่ 3 ของมหาวิทยาลัยศิลปากร สถานที่เรียนของคณะโบราณคดีในขณะนั้นยังอยู่ที่โรงเรียนศิลปศึกษา บางครั้งได้อาศัยพิพิธภัณฑสถานแห่งชาติเป็นที่ทำการชั่วคราวด้วย เมื่อตั้งคณะโบราณคดีขึ้นเมื่อ พ.ศ. 2498 นั้น คณะโบราณคดียังไม่มีอาจารย์ประจำ อาจารย์ที่สอนส่วนใหญ่เป็นข้าราชการจากกรมศิลปากร นอกจากนี้ยังมีอาจารย์พิเศษจากมหาวิทยาลัยอื่น ๆ เช่น จุฬาลงกรณ์มหาวิทยาลัย อาจารย์จากคณะต่าง ๆ ในมหาวิทยาลัยศิลปากร และจากกระทรวงศึกษาธิการ เป็นต้น

พ.ศ. 2503 คณะโบราณคดีได้ย้ายมาอยู่บริเวณเดียวกับมหาวิทยาลัยศิลปากรปัจจุบัน

พ.ศ. 2507 ย้ายมาอยู่ตึกพระนครราชวิทยาลัย บริเวณวังท่าพระ ซึ่งปัจจุบันเป็นหอศิลป์ มหาวิทยาลัยศิลปากร

พ.ศ. 2521 ย้ายมาอยู่ที่ตึกคณะโบราณคดีได้ในปัจจุบัน และในปีพ.ศ. 2520 สมเด็จพระเทพรัตนราชสุดาฯ สยามบรมราชกุมารีทรงเข้าศึกษาระดับบัณฑิตศึกษา สาขาวิชาจารึกภาษาตะวันออก ดำเนินการสอนโดยภาควิชาภาษาตะวันออก คณะโบราณคดี มหาวิทยาลัยศิลปากร เมื่อปีการศึกษา 2520 และทรงสำเร็จการศึกษาเมื่อปีการศึกษา 2521

ปรัชญา

ศึกษามนุษย์ ชูคุณค่าก้าวหน้า ภาษาเชี่ยวชาญ สืบสานศิลปวัฒนธรรม

ปณิธาน

สร้างบัณฑิต ผลิตงานวิชาการ บริการสังคม ด้านศิลปวัฒนธรรม และภาษา

วิสัยทัศน์

คณะโบราณคดีเป็นศูนย์กลางการเรียนรู้ และสร้างสรรค์วิทยาการ ด้านโบราณคดี ภาษา ศิลปะ และวัฒนธรรม

พันธกิจ

1. ด้านการจัดการศึกษา: พัฒนาและถ่ายทอดความรู้ด้านศิลปะและวัฒนธรรม ที่ผสมผสานระหว่างศิลปะและศาสตร์ เพื่อเสริมสร้างบุคคลให้มีความรู้ในวิชาชีพขั้นสูง มีสติปัญญา ความคิด และมีความรับผิดชอบต่องานสังคม

2. ด้านการวิจัยและสร้างสรรค์: ค้นคว้า วิจัย และสร้างสรรค์ผลงานทางวิชาการและวิชาชีพ เพื่อประโยชน์ต่อชุมชน สังคม และประเทศชาติ
3. ด้านบริการวิชาการ: ให้บริการวิชาการแก่สังคม เพื่อเสริมสร้างความเข้มแข็งแก่ชุมชน และพัฒนาความสามารถในการแข่งขันระดับชาติและนานาชาติ
4. ด้านทำนุบำรุงศิลปวัฒนธรรม: ทำนุบำรุงศิลปะและวัฒนธรรมอันดีงามทั้งในระดับท้องถิ่นและระดับชาติ
5. ด้านการบริหารจัดการ และด้านงบประมาณ: พัฒนาระบบบริหารจัดการให้มีประสิทธิภาพ มีความโปร่งใส ตรวจสอบได้ และประชาคมโบราณคดีทุกภาคส่วนมีส่วนร่วมในการบริหารจัดการ
6. ด้านการขยายโอกาสสู่ความเป็นนานาชาติระดับอาเซียน (AEC) และด้านระบบเทคโนโลยีสารสนเทศ: พัฒนาระบบสารสนเทศเพื่อสนับสนุนพันธกิจของคณะโบราณคดี สำหรับรองรับการเข้าสู่ประชาคมเศรษฐกิจอาเซียน (AEC)

โครงสร้างองค์กรและโครงสร้างการบริหาร

โครงสร้างการบริหารภายในองค์กรของคณะฯ ในปัจจุบันประกอบด้วยหน่วยงานต่างๆ ดังแผนภูมิต่อไปนี้

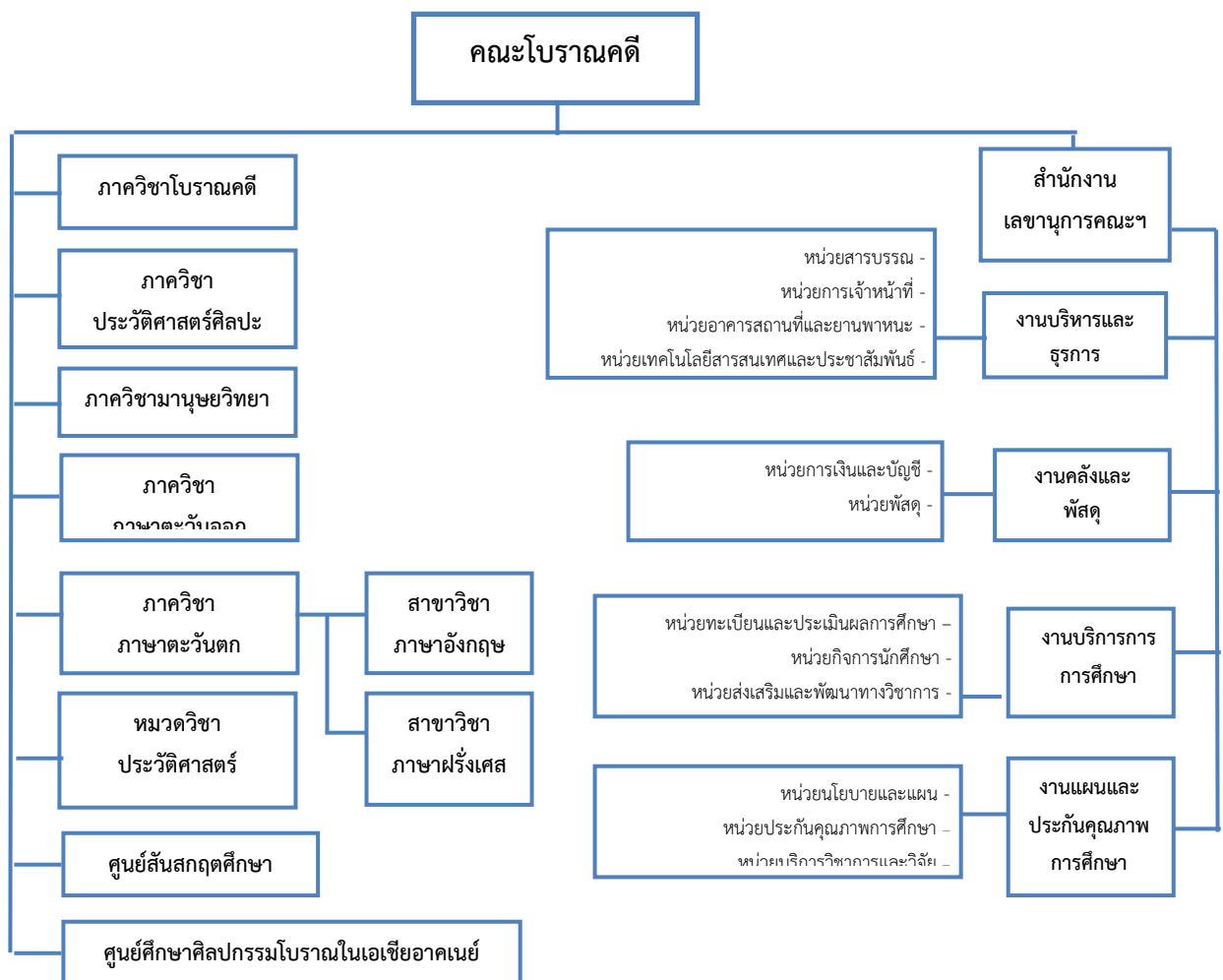

แผนภูมิการบริหารงานคณะโบราณคดี

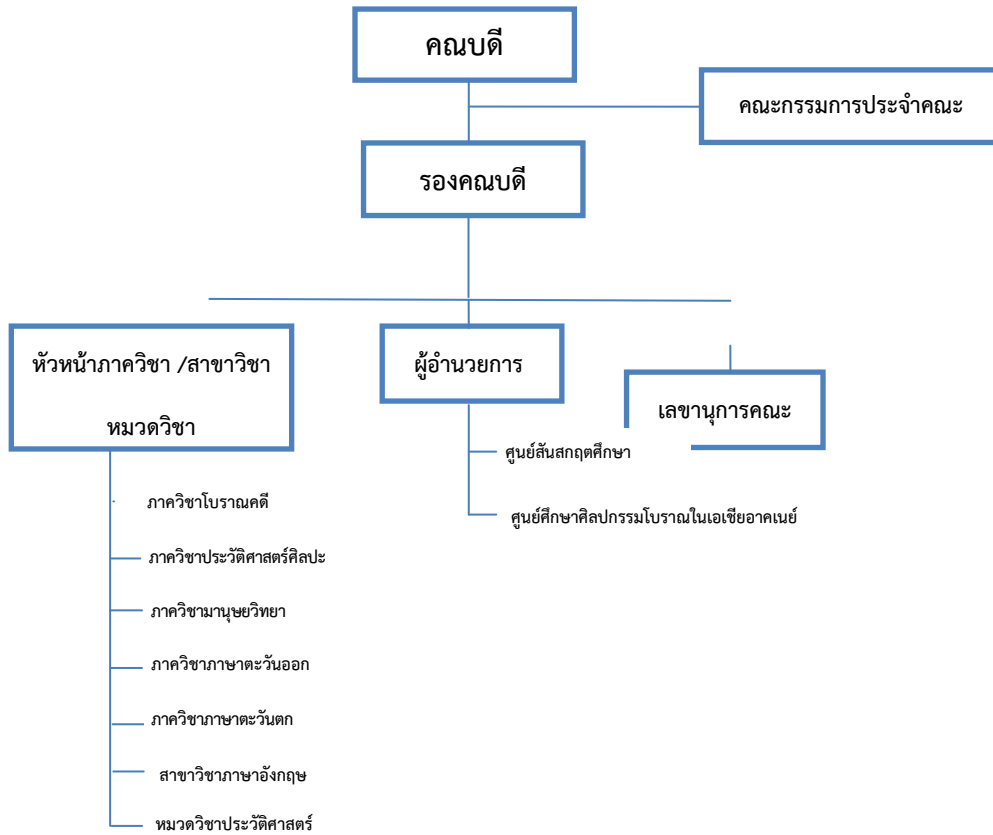

รายนามผู้บริหารคณะโบราณคดี

- | | |
|-------------------------------|---|
| 1. คณบดีคณะโบราณคดี | ผู้ช่วยศาสตราจารย์ ขวลิต ขาวเขียว |
| 2. รองคณบดีฝ่ายวิชาการ | ผู้ช่วยศาสตราจารย์ ดร. อรวรรณ บุญยฤทธิ์ |
| 3. รองคณบดีฝ่ายกิจการนักศึกษา | อาจารย์ ศศิธร ศิลป์วุฒยา |
| 4. เลขานุการคณะโบราณคดี | นางสาว วรินดา แก้วหอมคำ |

รายนามคณะกรรมการประจำคณะโบราณคดี

- | | |
|-------------------------------------|--|
| 1) คณบดีคณะโบราณคดี | ผู้ช่วยศาสตราจารย์ ขวลิต ขาวเขียว |
| 2) ผู้ทรงคุณวุฒิภายนอก | ผู้ช่วยศาสตราจารย์ ดร. สุกัญญา นันทศิลป์ |
| 3) รองคณบดีฝ่ายวิชาการ | ผู้ช่วยศาสตราจารย์ ดร. อรวรรณ บุญยฤทธิ์ |
| 4) รองคณบดีฝ่ายกิจการนักศึกษา | อาจารย์ ศศิธร ศิลป์วุฒยา |
| 5) หัวหน้าภาควิชาโบราณคดี | อาจารย์ ดร.ประสิทธิ์ เอื้อตระกูลวิทย์ |
| 6) หัวหน้าภาควิชาประวัติศาสตร์ศิลปะ | ผู้ช่วยศาสตราจารย์ ดร. อชิรัชญ์ ไชยพจน์พานิช |

7) หัวหน้าภาควิชามานุษยวิทยา	ผู้ช่วยศาสตราจารย์ ดร. เอกรินทร์ พึ่งประชา
8) หัวหน้าภาควิชาภาษาตะวันออก	อาจารย์ ดร. อุเทน วงศ์สถิตย์
9) หัวหน้าภาควิชาภาษาตะวันตก	ผู้ช่วยศาสตราจารย์ ดร. สุदारัตน์ พุทธพงษ์
10) ผู้อำนวยการศูนย์สันสกฤตศึกษา	ผู้ช่วยศาสตราจารย์ ดร. ชัยณรงค์ กลิ่นน้อย
11) ผู้อำนวยการศูนย์ศึกษาศิลปกรรมโบราณในเอเชียอาคเนย์	ผู้ช่วยศาสตราจารย์ ดร. ประภัสสร ชูวิเชียร
12) ผู้แทนคณาจารย์ประจำ ภาควิชาภาษาตะวันตก	อาจารย์ ดร. พรสวรรค์ ตรีพาสัย
13) ผู้แทนคณาจารย์ประจำ คณะโบราณคดี	อาจารย์ ภูมิ ภูติมหาตมะ
14) ผู้แทนคณาจารย์ประจำ ภาควิชาภาษาตะวันออก	อาจารย์ อาภาโสม ฉายแสงจันทร์
15) ผู้แทนคณาจารย์ประจำ ภาควิชามานุษยวิทยา	ผู้ช่วยศาสตราจารย์ ชินวร พาดิษฐ์
16) ผู้แทนคณาจารย์ประจำ ภาควิชาโบราณคดี	อาจารย์ ดร. ผุสดี รอดเจริญ
17) ผู้แทนสายสนับสนุน	นางสาว วรันดา แก้วหอมคำ

คุณลักษณะบัณฑิตอันพึงประสงค์

1. เป็นผู้มีความรอบรู้ในวิชาการทั้งภาคทฤษฎีและปฏิบัติในศาสตร์ทางด้านศิลปวัฒนธรรมที่เป็นอัตลักษณ์ทางวิชาการของคณะโบราณคดี สามารถบูรณาการศาสตร์ที่ศึกษาเข้ากับศาสตร์สาขาอื่นๆ ได้อย่างกลมกลืน
2. เป็นผู้มีความสามารถในการคิดและวิเคราะห์เพื่อการสร้างสรรค์วัฒนธรรมการอยู่ร่วมกันอย่างสันติสุขในทุกกาลและเทศะ
3. เป็นผู้ใฝ่รู้ สู้งาน อดทนในกิจกรรมที่เป็นความตึงเครียดและมุ่งมั่นต่อความสำเร็จอย่างถูกต้องตามหลักศีลธรรมและกฎหมาย
4. เป็นผู้มีความประพฤติดี จริยธรรม มีความรับผิดชอบต่อส่วนรวม สามารถดำรงชีวิตด้วยความเหมาะสมตามหลักศาสนธรรมที่ตนเองนับถือ
5. เป็นผู้มีความรู้ มีความเข้าใจและเชื่อมั่นในการดำเนินชีวิตตามแนวพระราชดำริเศรษฐกิจพอเพียง
6. เป็นผู้มีความรู้ความสามารถในการอนุรักษ์ สืบสาน และพัฒนาวัฒนธรรมไทย
7. เป็นผู้มีความรู้และทักษะในศาสตร์ที่เกี่ยวข้องกับการดำรงชีวิตในสังคมปัจจุบัน ได้แก่
 - 7.1 ความรู้และทักษะในการวิจัยในสาขาวิชาที่ศึกษา สามารถเขียนรายงาน ทางวิชาการ และความเรียงเชิงสารคดีได้เป็นอย่างดี
 - 7.2 มีความสามารถด้านภาษาต่างประเทศเพียงพอที่จะใช้ในการสื่อสารและประกอบอาชีพ
 - 7.3 มีความรู้พื้นฐานด้านคอมพิวเตอร์เพียงพอที่จะใช้งานได้

อัตลักษณ์/เอกลักษณ์

เอกลักษณ์

โบราณคดีเป็นผู้นำด้านอนุรักษ์ศิลปวัฒนธรรม

อัตลักษณ์

ชาวโบราณคดีมีจิตอนุรักษ์ และสร้างสรรค์ ด้านศิลปวัฒนธรรม

จุดเด่นของคณะโบราณคดี

1. คณาจารย์ได้รับการยอมรับทางวิชาการจากหน่วยงานภายในและภายนอก
2. คณาจารย์มีความสามารถในการหาทุนวิจัยจากแหล่งทุนภายนอกทั้งในและต่างประเทศ
3. เป็นคณะวิชาที่เปิดสอนหลักสูตรด้านโบราณคดีแห่งเดียวในประเทศไทย
4. มีโครงการวิจัยที่เป็นความร่วมมือกับต่างประเทศ
5. เป็นคณะวิชาที่เน้นการผลิตโครงการบริการวิชาการ โครงการทำนุบำรุงศิลปวัฒนธรรม และโครงการวิจัย

ข้อมูลนักศึกษา

ปีการศึกษา 2559 คณะโบราณคดี มีจำนวนนักศึกษาทั้งสิ้น 1,156 คน จำแนกเป็นนักศึกษาระดับปริญญาตรีจำนวน 931 คน นักศึกษาระดับปริญญาโทจำนวน 171 คน และนักศึกษาระดับปริญญาเอกจำนวน 54 คน รายละเอียดดังตารางที่ 9.2-1 ถึง 9.2-3 (ข้อมูลจาก www.reg.su.ac.th ณ วันที่ 1 ตุลาคม 2559) และในปีการศึกษา 2559 มีผู้สำเร็จการศึกษารวมทั้งหมด 247 คน จำแนกเป็นระดับนักศึกษาระดับปริญญาบัณฑิตจำนวน 204 คน นักศึกษาระดับมหาบัณฑิตจำนวน 40 คน และนักศึกษาระดับดุษฎีบัณฑิตจำนวน 3 คน

อาจารย์และบุคลากร

คณะโบราณคดีมีจำนวนบุคลากรรวม 109 คน จำแนกเป็นสายวิชาการ 76 คน ประกอบด้วยข้าราชการ 10 คน พนักงานมหาวิทยาลัย 58 คน ลูกจ้างชั่วคราว 8 คน และบุคลากรสายสนับสนุน 33 คน ประกอบด้วยข้าราชการ 2 คน ลูกจ้างประจำ 3 คน ลูกจ้างชั่วคราว 13 คน พนักงานมหาวิทยาลัย 15 คน (ข้อมูล ณ วันที่ 31 กรกฎาคม 2560)

งานวิจัยและงานสร้างสรรค์

ในปีงบประมาณ 2560 ได้รับเงินทุนสนับสนุนงานวิจัยและงานสร้างสรรค์รวม 34 โครงการ เป็นเงินทุนสนับสนุนงานวิจัยจากแหล่งทุนภายในสถาบัน 18 โครงการ ซึ่งมีอาจารย์ได้รับทุนวิจัยจำนวน 16 คน รวมเป็นเงินทั้งหมด 1,498,647.73 บาท เงินทุนสนับสนุนงานวิจัยจากแหล่งทุนภายนอกสถาบัน 16 โครงการ ซึ่งมีอาจารย์ได้รับทุนจำนวน 11 คน รวมเป็นเงินทั้งหมด 8,623,423.64 บาท รวมเป็นเงินสนับสนุนวิจัยทั้งหมดจากแหล่งทุนภายใน และภายนอกสถาบัน จำนวน 10,122,071.37 บาท คิดเฉลี่ยต่ออาจารย์และนักวิจัย เป็นเงิน 131,455.47 บาทต่อคน คณะโบราณคดีมีอาจารย์ประจำทั้งหมด จำนวน 76 คน บุคลากรสายสนับสนุนที่เป็นนักวิจัยทั้งหมดจำนวน 1 คน รวมอาจารย์ประจำและนักวิจัยทั้งหมด จำนวน 77 คน

การบริการทางวิชาการแก่สังคม

คณะโบราณคดี ได้จัดทำแผนด้านการบริการวิชาการไว้ในแผนปฏิบัติการ คณะโบราณคดีประจำปีงบประมาณ พ.ศ. 2560 โดยนำประเด็นยุทธศาสตร์ที่ 3 ด้านบริการวิชาการ มาเชื่อมโยงกับยุทธศาสตร์ที่ 5 : การสร้างความเข้มแข็งให้ชุมชน และสังคมโดยการให้บริการทางวิชาการ อย่างเป็นระบบ ซึ่งในแผนมีการกำหนดตัวบ่งชี้ วัดความสำเร็จตามวัตถุประสงค์ของแผน และได้ผ่านการพิจารณาจากมติที่ประชุมคณะกรรมการประจำกรรมการประจำคณะโบราณคดี ครั้งที่ 1 /2560 วันที่ 9 กุมภาพันธ์ 2560ระเบียบวาระที่ 4.5 รับรองแผนปฏิบัติการ คณะโบราณคดี ประจำปี 2559

ในปีการศึกษา 2559 คณะโบราณคดีจัดโครงการบริการวิชาการแก่สังคมและชุมชน ในลักษณะของการจัดการอบรม ประชุมเชิงปฏิบัติการ การบรรยายพิเศษ การประชุมวิชาการระดับนานาชาติ และเสวนาทางวิชาการ การจัดนิทรรศการเผยแพร่ความรู้ รวม 9 โครงการ งบประมาณในการจัดโครงการบริการวิชาการ รวม 2,472,300 บาท

การทำนุบำรุงศิลปะและวัฒนธรรม

ในปีการศึกษา 2559 คณะโบราณคดีจัดให้มีโครงการ / กิจกรรมการทำนุบำรุงศิลปวัฒนธรรม โดยมีความสอดคล้องที่บูรณาการจัดการเรียนการสอน และกิจกรรมนักศึกษา คณะได้จัดทำโครงการและกิจกรรมตาม ประเพณีและส่งเสริมกิจกรรมของนักศึกษาในด้านทำนุบำรุงศิลปวัฒนธรรม เพื่อการอนุรักษ์สืบสานพัฒนาเผยแพร่เอกลักษณ์ศิลปะและวัฒนธรรม ให้เป็นรากฐานการพัฒนาองค์ความรู้ที่สามารถพัฒนาสู่สากลและเสริมสร้างจิตสำนึกแก่นักศึกษาและบุคลากรให้ตระหนักถึงคุณค่าของวัฒนธรรมอันดีงามที่สืบทอดกันมา ทั้งการจัดนิทรรศการเกี่ยวกับการบำรุงรักษาศิลปะและวัฒนธรรม ให้บริการวิชาการและวิชาชีพโดยสนับสนุนบุคลากรไปเป็นกรรมการ วิทยากร ด้านการทำนุบำรุงศิลปะและวัฒนธรรมแก่ชุมชน

คณะโบราณคดี ดำเนินการจัดโครงการด้านทำนุบำรุงศิลปวัฒนธรรม รวมทั้งสิ้น 7 โครงการ รวมเป็นเงิน งบประมาณ จำนวน 850,000 บาท จำแนกเป็นจัดให้นักศึกษา บุคลากร และบุคคลากรภายนอก จำนวน 5 โครงการ มีความร่วมมือกับหน่วยงานภายนอกมหาวิทยาลัยจำนวน 7 โครงการ

การบริหารจัดการ

งบประมาณ นำเสนอข้อมูลด้านงบประมาณ ควรนำเสนอแยกเป็น งบประมาณที่ได้รับการจัดสรร ได้แก่ งบประมาณแผ่นดิน งบประมาณเงินรายได้ เงินแหล่งอื่น เป็นต้น หรืออาจจะแยกตามหมวดที่ได้รับการจัดสรร ควบคู่ไปด้วย เช่น หมวดที่ดินสิ่งก่อสร้าง หมวดครุภัณฑ์ หมวดค่าตอบแทน/ใช้สอย/วัสดุ เป็นต้น ซึ่งอาจนำเสนอ ในรูปของตารางหรือกราฟแบบต่าง ๆ ได้

ตารางที่ 1 งบประมาณรายจ่ายที่ได้รับการจัดสรรจำแนกตามประเภทของแหล่งงบประมาณ

ปี	ประเภทของแหล่งงบประมาณ			รวม
	งบประมาณแผ่นดิน	งบประมาณรายจ่าย จากเงินรายได้	งบประมาณรายจ่าย จากโครงการพิเศษ	
2560	15,134,091.02	7,253,694.31	344,802	22,732,587.33
2559	11,640,638.90	17,056,320.57	2,007,520.00	30,704,679.47
2558	22,118,700.00	4,372,388.58	1,250,680.00	27,741,768.58
2557	4,132,640.91	5,939,735.58	90,166.54	10,162,543.03
2556	3,940,000.00	11,350,767.77	529,111.96	15,819,879.73

อาคารสถานที่

คณะโบราณคดี มีอาคารทั้งหมด 3 อาคาร ได้แก่

1. อาคารคณะโบราณคดี : วังท่าพระ
2. อาคารคณะโบราณคดี : วิทยาเขตสารสนเทศเพชรบุรี
3. อาคารศูนย์สันสกฤตศึกษา คณะโบราณคดี

4. ผลการปรับปรุงตามข้อเสนอแนะของผลการประเมินปีที่ผ่านมา

คณะโบราณคดีได้นำผลการประเมินคุณภาพการศึกษาจากการประเมินตนเองและจากข้อเสนอแนะของ คณะผู้ประเมินไปวางแผนพัฒนาทำให้เกิดการพัฒนาคุณภาพการศึกษาอย่างต่อเนื่อง ทั้งนี้ได้นำข้อเสนอแนะจาก คณะผู้ประเมิน ปีการศึกษา 2558 มาปรับปรุงดังนี้

ตารางที่ 2 ข้อเสนอแนะในการปรับปรุง

ข้อเสนอแนะจากคณะผู้ประเมิน	ผลการดำเนินการ
องค์ประกอบที่ 1 การผลิตบัณฑิต	
1. หลักสูตรพึงกำกับการดำเนินงานให้อยู่ในเกณฑ์การ ประกันคุณภาพการศึกษา เพื่อรักษามาตรฐานของ หลักสูตร	คณะฯ ได้มีการกำกับให้ทุกหลักสูตรผ่านเกณฑ์ มาตรฐานทุกหลักสูตร

ข้อเสนอแนะจากคณะผู้ประเมิน	ผลการดำเนินการ
2. ส่งเสริมและสร้างแรงจูงใจให้อาจารย์เพิ่มคุณวุฒิและตำแหน่งทางวิชาการให้สูงขึ้น	<p>คณะโบราณคดีได้ส่งเสริม และสร้างแรงจูงใจให้อาจารย์เพิ่มคุณวุฒิตำแหน่งทางวิชาการให้สูงขึ้น โดยให้เงินสนับสนุนเพื่อเป็นค่าใช้จ่ายในการขอตำแหน่งทางวิชาการ ตามประกาศมหาวิทยาลัยศิลปากร เรื่องหลักเกณฑ์การใช้จ่ายเงินจากกองทุนวิจัย และสร้างสรรค์ คณะโบราณคดี ดังนี้</p> <ol style="list-style-type: none"> 1) เงินสนับสนุนเป็นค่าใช้จ่าย ในการขอตำแหน่งตำแหน่ง ผู้ช่วยศาสตราจารย์ ครั้งละ 5,000 บาท 2) เงินสนับสนุนเป็นค่าใช้จ่าย ในการขอตำแหน่งตำแหน่ง รองศาสตราจารย์ ครั้งละ 10,000 บาท 3) เงินสนับสนุนเป็นค่าใช้จ่าย ในการขอตำแหน่งตำแหน่ง ศาสตราจารย์ ครั้งละ 20,000 บาท
3. จัดระบบการใช้พื้นที่เพื่อการจัดกิจกรรมสำหรับนักศึกษาทุกระดับชั้นปีให้มีประสิทธิภาพมากขึ้น	<p>คณะโบราณคดีได้มีการวางแผนการให้บริการในด้านต่างๆ แก่นักศึกษา รวมถึงวางแผนการใช้พื้นที่จัดกิจกรรม ให้กับนักศึกษาทุกระดับการศึกษา</p>
องค์ประกอบที่ 2 การวิจัย	
1. ส่งเสริมการวิจัยแบบสหวิทยาการ/สหวิชาการที่ทำงานระหว่างอาจารย์ข้ามสาขา/ข้ามภาควิชา ซึ่งอาจนำไปสู่การสร้างกลยุทธ์การวิจัยและเงินสนับสนุนงานวิจัย	<p>คณะโบราณคดีได้สนับสนุน และส่งเสริมให้คณาจารย์ทำงานวิจัยเพิ่มมากขึ้น โดยให้ทุนอุดหนุนสำหรับงานวิจัยจากกองทุนวิจัย และสร้างสรรค์ คณะโบราณคดี ดังนี้</p> <ol style="list-style-type: none"> 1) ประเภทโครงการวิจัยเดี่ยว วงเงินไม่เกิน 100,000 บาท / โครงการ 2) ประเภทโครงการวิจัยชุด วงเงินไม่เกิน 500,000 บาท / โครงการ 3) ประเภททุนอุดหนุนการวิจัยเพื่อการเรียนการสอน และประเภททุนอุดหนุนการวิจัยเพื่อพัฒนางานหรืองานวิจัยสถาบัน วงเงินไม่เกิน 25,000 บาท / โครงการ

ข้อเสนอแนะจากคณะผู้ประเมิน	ผลการดำเนินการ
2. คณะควรส่งเสริมให้บุคลากรหาทุนวิจัยจากแหล่งทุนภายนอกให้มากขึ้น	คณะโบราณคดีได้ส่งเสริมให้คณาจารย์ผลิตผลงานทางวิชาการ เช่น หนังสือ ตำรา บทความ โดยขอรับงบประมาณสนับสนุนจากกองทุนวิจัยและสร้างสรรค์
3. ใช้กลไกวารสารวิชาการในคณะให้เป็นประโยชน์เพื่อให้อาจารย์มาตีพิมพ์ผลงาน หรือจัดทำในลักษณะ Selected Paper จากการประชุมวิชาการเพื่อนำมาเผยแพร่	คณะโบราณคดี ประเภททุนสนับสนุนการเดินทางไปนำเสนอผลงานต่างประเทศ ทุนละไม่เกิน 25,000 บาท รวมถึงสนับสนุนค่าใช้จ่ายสำหรับการตีพิมพ์เผยแพร่ผลงานวิจัย ในอัตราผลงานละ ไม่เกิน 2,000 บาท และให้เงินสนับสนุนผลงานวิจัยที่ได้รับการตีพิมพ์เผยแพร่ในวารสารทางวิชาการ (TCI กลุ่มที่1) หรือวารสารทางวิชาการที่มีชื่ออยู่ในฐานข้อมูล ที่เป็นที่ยอมรับในระดับนานาชาติ ตามหลักเกณฑ์ที่ ก.พ.อ. กำหนด จำนวน 1 เรื่อง ไม่เกิน 1 บทความในอัตรา 10,000 บาท /คน/ปี
องค์ประกอบที่ 5 การบริหารจัดการ	
1. คณะควรบริหารจัดการหลักสูตรทุกหลักสูตรในคณะให้มีผลการดำเนินการในองค์ประกอบทั้ง 2-6 ให้มีค่าเฉลี่ยอยู่ในระดับดีทุกหลักสูตร เพื่อสะท้อนคุณภาพของบัณฑิต	คณะโบราณคดี ได้นำผลการประเมิน และข้อเสนอแนะจากคณะกรรมการประเมินมาปรับปรุงผลการดำเนินงานในระดับหลักสูตร และระดับคณะฯ ให้มีคุณภาพดีขึ้น

5. วัตถุประสงค์ในการประเมิน

5.1 เพื่อประเมินระบบและกลไกการประกันคุณภาพการศึกษาและผลการดำเนินงานตามองค์ประกอบและตัวบ่งชี้สำนักงานคณะกรรมการการอุดมศึกษา (สกอ.) ปี 2557 กำหนด โดยใช้เกณฑ์ของสถาบันอุดมศึกษา กลุ่ม ค1 สถาบันเฉพาะทางที่เน้นระดับบัณฑิตศึกษา

5.2 เพื่อให้ข้อเสนอแนะต่อคณบดี คณาจารย์และบุคลากร ค้นหาจุดแข็ง จุดที่ควรพัฒนาตลอดจนให้ข้อเสนอแนะในการปรับปรุงเพื่อพัฒนาการดำเนินงานของคณะโบราณคดี และมหาวิทยาลัยศิลปากร อย่างต่อเนื่อง

5.3 นำผลการประเมินคุณภาพทุกหลักสูตรและทุกคณะที่ผ่านการพิจารณาของกรรมการระดับสถาบันเสนอสภาสถาบันเพื่อพิจารณา

6. วิธีการประเมิน

6.1 การเตรียมการและวางแผนก่อนตรวจเยี่ยม

คณะกรรมการประเมินคุณภาพการศึกษาภายใน ได้ประชุมเพื่อเตรียมการและวางแผนก่อนตรวจเยี่ยม โดยศึกษาจากรายงานประจำปีที่เป็นรายงานการประเมินคุณภาพภายในของคณะโบราณคดี ประจำปีการศึกษา 2559 และอาศัยการประเมินแบบพิชญพิจารณ์ในแต่ละองค์ประกอบ

6.2 การดำเนินการระหว่างการตรวจเยี่ยม

คณะกรรมการประเมินคุณภาพการศึกษาภายในศึกษาเอกสารรายงานประจำปีที่เป็นรายงานการประเมินคุณภาพภายในของคณะโบราณคดี ประจำปีการศึกษา 2559 ตรวจสอบรายการเอกสารอ้างอิงตาม รายงานที่ระบุไว้ และการรวบรวมข้อมูลเพิ่มเติม จากการสัมภาษณ์ ผู้บริหาร คณาจารย์ และนักศึกษา ประกอบการพิจารณาประเมินคุณภาพภายใน รวมถึงรวบรวมข้อมูลโดยการสังเกตการณ์

6.3 การดำเนินการหลังการตรวจเยี่ยม

คณะกรรมการประเมินคุณภาพการศึกษาภายใน ได้ประชุมร่วมกันในการพิจารณาผลการประเมินตนเอง ของคณะโบราณคดี โดยได้เสนอแนะจุดแข็ง จุดอ่อน และข้อเสนอแนะ ผลการประเมินรายองค์ประกอบการ ประเมินคุณภาพการศึกษาภายใน ผลการประเมินตามมาตรฐานการอุดมศึกษา ผลการประเมินตามมุมมองด้าน การบริหารจัดการ และผลการประเมินตามมาตรฐานสถาบันอุดมศึกษา เพื่อจัดทำรายงานผลการประเมินคุณภาพ การศึกษาภายใน

6.4 วิธีการตรวจสอบความถูกต้องน่าเชื่อถือของข้อมูล

คณะกรรมการประเมินคุณภาพการศึกษาภายใน ได้ตรวจสอบความสอดคล้องและความถูกต้องจาก รายงานประจำปีที่เป็นรายงานการประเมินคุณภาพภายใน ประจำปีการศึกษา 2559 กับเอกสารอ้างอิงและข้อมูล ที่ได้จากการสัมภาษณ์เพิ่มเติม เพื่อตรวจสอบความถูกต้องและการดำเนินงานจริง

7. ผลการประเมินรายตัวบ่งชี้ (รายงานตามตาราง ป.1)

คณะกรรมการฯ ได้ประชุมพิจารณาผลการประเมินด้วยวาจา เมื่อศุกร์ที่ 1 กันยายน 2560 แล้วเห็นว่า คณะโบราณคดี มหาวิทยาลัยศิลปากร ได้ดำเนินการตามองค์ประกอบคุณภาพการจัดการศึกษา ทั้ง 5 องค์ประกอบ 13 ตัวบ่งชี้ ตามแนวทางของสำนักงานคณะกรรมการการอุดมศึกษา (สกอ.) มีผลการประเมินตาม องค์ประกอบและตัวบ่งชี้ ดังรายละเอียดตามตาราง ป. 1

ตารางที่ ตาราง ป1 สรุปผลการประเมินรายตัวบ่งชี้ของสำนักงานคณะกรรมการการอุดมศึกษา

ตัวบ่งชี้คุณภาพ	เป้าหมาย	ผลการดำเนินงาน		คะแนนประเมินของคณะโบราณคดี	คะแนนประเมินโดยคณะกรรมการ (เกณฑ์ สกอ.)	หมายเหตุ (เหตุผลของการประเมินที่ต่างจากที่ระบุใน SAR)
		ตัวตั้ง	ผลลัพธ์ (% หรือสัดส่วน)			
		ตัวหาร				
องค์ประกอบที่ 1 การผลิตบัณฑิต						
ตัวบ่งชี้ที่ 1.1 ผลการบริหารจัดการหลักสูตรโดยรวม	3.00	25.92	1.62	1.62	1.62	
		16				
ตัวบ่งชี้ที่ 1.2 อาจารย์ประจำคณะที่มีคุณวุฒิปริญญาเอก	ร้อยละ 48	40.50	53.29	3.33	3.33	
		76	3.33			
ตัวบ่งชี้ที่ 1.3 อาจารย์ประจำคณะที่ดำรงตำแหน่งทางวิชาการ	ร้อยละ 51	35	46.05	2.88	2.88	
		76	2.88			
ตัวบ่งชี้ที่ 1.4 จำนวนนักศึกษาเต็มเวลาเทียบเท่าต่อจำนวนอาจารย์ประจำ กลุ่มมนุษยศาสตร์ฯ	5 คะแนน	1,332.49	18.77	5.00	5.00	แก้ไขจำนวนอาจารย์ประจำไม่รวมลาศึกษาต่อเป็น 71 คน
		71.0				
1) หาค่าความต่างจากเกณฑ์มาตรฐาน		18.77 - 25	-24.93	5.00	5.00	
		25				
ตัวบ่งชี้ที่ 1.5 การบริการนักศึกษาระดับปริญญาตรี	5 ข้อ	4 ข้อ		3.00	3.00	

ตารางที่ ตาราง ป1 สรุปผลการประเมินรายตัวบ่งชี้ของสำนักงานคณะกรรมการการอุดมศึกษา

ตัวบ่งชี้คุณภาพ	เป้าหมาย	ผลการดำเนินงาน		คะแนนประเมิน ของคณะโบราณคดี	คะแนนประเมินโดย คณะกรรมการ (เกณฑ์ สกอ.)	หมายเหตุ (เหตุผลของการ ประเมินที่ต่างจากที่ระบุ ใน SAR)
		ตัวตั้ง	ผลลัพธ์ (% หรือ สัดส่วน)			
		ตัวหาร				
ตัวบ่งชี้ที่ 1.6 กิจกรรมนักศึกษาในระดับปริญญาตรี	6 ข้อ	6 ข้อ		5.00	4.00	ไม่ได้ข้อ 4
เฉลี่ยองค์ประกอบที่ 1	ตามเกณฑ์ สกอ.		3.47	3.31		
องค์ประกอบที่ 2 การวิจัย						
ตัวบ่งชี้ที่ 2.1 ระบบและกลไกการบริหารและ พัฒนางานวิจัยหรืองานสร้างสรรค์	6 ข้อ	6 ข้อ		5.00	5.00	
ตัวบ่งชี้ที่ 2.2 เงินสนับสนุนงานวิจัยและงาน สร้างสรรค์ กลุ่มสาขามนุษยศาสตร์ฯ	100,000 บาท/คน	10,122,071.37	140,584.32	5.00	5.00	แก้ไขจำนวนอาจารย์ ประจำและนักวิจัยไม่ รวมลาศึกษาต่อเป็น 72
		72	7.33			
ตัวบ่งชี้ที่ 2.3 ผลงานวิชาการของอาจารย์ประจำ และนักวิจัย	ร้อยละ 27	33.20	43.12	5.00	5.00	
		77	5.4			
เฉลี่ยองค์ประกอบที่ 2	ตามเกณฑ์ สกอ.		5.00	5.00		

ตารางที่ ตาราง ป1 สรุปผลการประเมินรายตัวบ่งชี้ของสำนักงานคณะกรรมการการอุดมศึกษา

ตัวบ่งชี้คุณภาพ	เป้าหมาย	ผลการดำเนินงาน		คะแนนประเมิน ของ คณะ โบราณคดี	คะแนนประเมินโดย คณะกรรมการ (เกณฑ์ สกอ.)	หมายเหตุ (เหตุผลของการ ประเมินที่ต่างจากที่ระบุ ใน SAR)
		ตัวตั้ง	ผลลัพธ์ (% หรือ สัดส่วน)			
		ตัวหาร				
องค์ประกอบที่ 3 การบริการวิชาการ						
ตัวบ่งชี้ 3.1 การบริการวิชาการแก่สังคม	6 ข้อ	6 ข้อ		5.00	3.00	ไม่ได้ข้อ 4 และ 5
เฉลี่ยองค์ประกอบที่ 3	ตามเกณฑ์ สกอ.			5.00	3.00	
องค์ประกอบที่ 4 การทำนุบำรุงศิลปะและวัฒนธรรม						
ตัวบ่งชี้ 4.1 ระบบและกลไกการทำนุบำรุงศิลปะและวัฒนธรรม	7 ข้อ	6 ข้อ		5.00	3.00	ไม่ได้ข้อ 4 และ 5 และ 7
เฉลี่ยองค์ประกอบที่ 4	ตามเกณฑ์ สกอ.			5.00	3.00	

ตารางที่ ตาราง ป1 สรุปผลการประเมินรายตัวบ่งชี้ของสำนักงานคณะกรรมการการอุดมศึกษา

ตัวบ่งชี้คุณภาพ	เป้าหมาย	ผลการดำเนินงาน		คะแนนประเมิน ของ คณะ โบราณคดี	คะแนนประเมินโดย คณะกรรมการ (เกณฑ์ สกอ.)	หมายเหตุ (เหตุผลของการ ประเมินที่ต่างจากที่ระบุ ใน SAR)
		ตัวตั้ง	ผลลัพธ์ (% หรือ สัดส่วน)			
		ตัวหาร				
องค์ประกอบที่ 5 การบริหารจัดการ						
ตัวบ่งชี้ 5.1 การบริหารของคณะเพื่อการกำกับ ติดตามผลลัพธ์ตามพันธกิจ กลุ่มสถาบัน และ เอกลักษณ์ของคณะ	7 ข้อ		7 ข้อ	5.00	4.00	ไม่ได้เกณฑ์ข้อ 5 เรื่องการ จัดการความรู้ ข้อสังเกต เกณฑ์ข้อ 2 ข้อมูลทางการเงิน ของทุกหลักสูตรให้เป็นไป ตาม มคอ.2 (ต้นทุน หลักสูตร) เกณฑ์ข้อ 3 จาก การสัมภาษณ์พบว่ามีการ เสี่ยงของคณะซึ่งไม่ตรงกับ ระบุไว้ให้แก้ไขการระบุ ปัจจัยเสี่ยง
ตัวบ่งชี้ 5.2 ระบบกำกับประกันคุณภาพ หลักสูตร	5 ข้อ		5 ข้อ	4.00	4.00	
เฉลี่ยองค์ประกอบที่ 5	ตามเกณฑ์ สกอ.			4.50	4.00	
เฉลี่ยรวมทุกองค์ประกอบ	ตามเกณฑ์ สกอ.			4.22	3.76	

8. ผลการประเมินตามรายองค์ประกอบคุณภาพ สกอ.

ตารางที่..... ตาราง ป.2 ผลการประเมินตามองค์ประกอบ

คณะโบราณคดี มหาวิทยาลัยศิลปากร

องค์ประกอบคุณภาพ	คะแนน				ผลการประเมิน
	ปัจจัยนำเข้า (I)	กระบวนการ (P)	ผลผลิตหรือ ผลลัพธ์ (O)	คะแนนรวม	
					0.00 - 1.50 การดำเนินงาน ต้องปรับปรุงเร่งด่วน 1.51 - 2.50 การดำเนินงานต้อง ปรับปรุง 2.51 - 3.50 การดำเนินงาน ระดับพอใช้ 3.51 - 4.50 การดำเนินงาน ระดับดี 4.51 - 5.00 การดำเนินงาน ระดับดีมาก
องค์ประกอบที่ 1 การผลิตบัณฑิต	3.74	3.50	1.62	3.31	ดี
องค์ประกอบที่ 2 การวิจัย	5.00	5.00	5.00	5.00	ดีมาก
องค์ประกอบที่ 3 การบริการวิชาการ		3.00		3.00	พอใช้
องค์ประกอบที่ 4 การทำนุบำรุงศิลปะ และวัฒนธรรม		3.00		3.00	พอใช้
องค์ประกอบที่ 5 การบริหารจัดการ		4.00		4.00	ดี
เฉลี่ยรวมทุกตัวบ่งชี้ของทุกองค์ประกอบ	4.05	3.71	3.31	3.76	ดี
ผลการประเมิน	ดี	ดี	พอใช้	ดี	

9. จุดแข็ง จุดที่ควรพัฒนาและข้อเสนอแนะของแต่ละองค์ประกอบ

องค์ประกอบที่ 1 : การผลิตบัณฑิต

จุดแข็ง
-
แนวทางเสริมจุดแข็ง
-
จุดที่ควรพัฒนา
คณะกรรมการกำกับติดตามให้ทุกหลักสูตรดำเนินงานให้อยู่ในเกณฑ์การประกันคุณภาพการศึกษาเพื่อรักษามาตรฐานของหลักสูตร
ข้อเสนอแนะในการปรับปรุง
-
วิธีปฏิบัติที่ดี/นวัตกรรม
-

องค์ประกอบที่ 2 : การวิจัย

จุดแข็ง
1. คณะมีทุนวิจัยทั้งภายในและภายนอกจำนวนมาก 2. คณาจารย์มีผลงานทั้งบทความวิชาการ ตำรา หนังสือ ตีพิมพ์เผยแพร่เป็นจำนวนมาก
แนวทางเสริมจุดแข็ง
ควรสนับสนุนให้อาจารย์นำผลงานทางวิจัยหรือผลงานทางวิชาการไปขอตำแหน่งทางวิชาการให้สูงขึ้น
จุดที่ควรพัฒนา
-
ข้อเสนอแนะในการปรับปรุง
ในประเด็นการคุ้มครองสิทธิของงานวิจัยและงานสร้างสรรค์คณะกรรมการบูรณาการดำเนินงานตามระบบที่มีให้ชัดเจนยิ่งขึ้น
วิธีปฏิบัติที่ดี/นวัตกรรม
-

องค์ประกอบที่ 3 : การบริการวิชาการแก่สังคม

จุดแข็ง
-
แนวทางเสริมจุดแข็ง
-
จุดที่ควรพัฒนา
1. คณะควรประเมินความสำเร็จตามตัวบ่งชี้ของแผนและโครงการบริการวิชาการแก่สังคมและนำผลจากการประเมินมาปรับปรุงแผนฯ 2. คณะควรระบุนายละเอียดของการมีส่วนร่วมกับมหาวิทยาลัยในการบริการวิชาการแก่สังคมให้ชัดเจน
ข้อเสนอแนะในการปรับปรุง
-
วิธีปฏิบัติที่ดี/นวัตกรรม
-

องค์ประกอบที่ 4 : การทำนุบำรุงศิลปะและวัฒนธรรม

จุดแข็ง
-
แนวทางเสริมจุดแข็ง
-
จุดที่ควรพัฒนา
คณะควรประเมินความสำเร็จตามตัวบ่งชี้ของแผนด้านทำนุบำรุงศิลปวัฒนธรรมและนำผลจากการประเมินมาปรับปรุงแผนฯ
ข้อเสนอแนะในการปรับปรุง
-
วิธีปฏิบัติที่ดี/นวัตกรรม
-

องค์ประกอบที่ 5 : การบริหารจัดการ

จุดแข็ง
-
แนวทางเสริมจุดแข็ง
-
จุดที่ควรพัฒนา
1. คณะควรวิเคราะห์ปัจจัยเสี่ยงที่แท้จริงที่ส่งผลกระทบต่อการทำงานของคณะและเรียงตามลำดับความสำคัญ 2. คณะควรกำหนดประเด็นการจัดการความรู้ในแผนและนำไปปฏิบัติรวมทั้งประเมินการปฏิบัติเพื่อปรับปรุงการดำเนินการในปีต่อไป
ข้อเสนอแนะในการปรับปรุง
-
วิธีปฏิบัติที่ดี/นวัตกรรม
-

ข้อเสนอแนะเพื่อการพัฒนาในภาพรวมระดับคณะ

1. คณะควรกำกับติดตามทุกหลักสูตรดำเนินงานให้อยู่ในเกณฑ์การประกันคุณภาพการศึกษาเพื่อรักษามาตรฐานของหลักสูตร
2. ควรสนับสนุนให้อาจารย์นำผลงานทางวิจัยหรือผลงานทางวิชาการไปขอกำหนดตำแหน่งทางวิชาการให้สูงขึ้น
3. คณะควรระบุงการดำเนินงานตามระบบที่มีให้ชัดเจนยิ่งขึ้นในประเด็นการคุ้มครองสิทธิของงานวิจัยและงานสร้างสรรค์
4. คณะควรประเมินความสำเร็จตามตัวบ่งชี้ของแผนและโครงการบริการวิชาการแก่สังคมและโครงการทำนุบำรุงศิลปวัฒนธรรมตลอดจนนำผลจากการประเมินมาปรับปรุงแผนฯ
5. คณะควรระบุงรายละเอียดของการมีส่วนร่วมกับมหาวิทยาลัยในการบริการวิชาการแก่สังคมให้ชัดเจน
6. คณะควรวิเคราะห์ปัจจัยเสี่ยงที่แท้จริงที่ส่งผลกระทบต่อการทำงานของคณะและเรียงตามลำดับความสำคัญ
7. คณะควรกำหนดประเด็นการจัดการความรู้ลงในแผนฯ และนำไปปฏิบัติรวมทั้งประเมินผลการปฏิบัติเพื่อนำไปปรับปรุงการดำเนินการในปีต่อไป

ภาคผนวก

- คำสั่งมหาวิทยาลัยศิลปากร ที่ 1576/2560 เรื่องแต่งตั้งคณะกรรมการประเมินคุณภาพการศึกษาภายใน มหาวิทยาลัยศิลปากร ระดับคณะวิชา/หน่วยงานสนับสนุนเทียบเท่า ประจำปีการศึกษา 2559
- กำหนดการตรวจประเมินคุณภาพการศึกษาภายใน
- รายงานผู้ร่วมให้ข้อมูลการประเมินคุณภาพการศึกษาภายใน ประจำปีการศึกษา 2559



คำสั่งมหาวิทยาลัยศิลปากร

ที่ 1667 / 2560

เรื่อง แต่งตั้งคณะกรรมการประเมินคุณภาพการศึกษาภายใน
ระดับคณะวิชา/หน่วยงานสนับสนุนเทียบเท่า ประจำปีการศึกษา 2559

เพื่อให้การประเมินคุณภาพการศึกษาภายใน ระดับคณะวิชา/หน่วยงานสนับสนุนเทียบเท่า
ประจำปีการศึกษา 2559 ดำเนินไปด้วยความเรียบร้อย มีประสิทธิภาพและบรรลุผลตามวัตถุประสงค์ มหาวิทยาลัย
จึงแต่งตั้งคณะกรรมการเพื่อประเมินคุณภาพการศึกษาภายในระดับคณะวิชา/หน่วยงานสนับสนุนเทียบเท่า
ปีการศึกษา 2559 ดังต่อไปนี้

1. คณะจิตรกรรมประติมากรรมและภาพพิมพ์

ผู้ช่วยศาสตราจารย์พันธ์ศักดิ์	พลสารรัมย์	ประธานกรรมการ
ผู้ช่วยศาสตราจารย์อริยา	สุอังคณาพิน	กรรมการ
อาจารย์สมาน	สรรพศรี	กรรมการ
นางสาวสาวิตตรี	ศิลาประเสริฐ	เลขานุการ
นางสาวนิตระพี	แยมเกษร	ผู้ประสานงาน
นางสาวเกวลี	แพ่งคำย	ผู้ประสานงาน
นางสาวมณฑนา	ศรีเทพ	ผู้ประสานงาน

2. คณะสถาปัตยกรรมศาสตร์

อาจารย์สมาน	สรรพศรี	ประธานกรรมการ
อาจารย์วิรัตน์	รัตตากร	กรรมการ
ผู้ช่วยศาสตราจารย์ ดร.กั้ววล	ศิษิมา	กรรมการ
นางสาวเพ็ญสุภา	ศรีพรหมทอง	เลขานุการ
นางสาวกุลจิรา	น้อยพงษ์	ผู้ประสานงาน

3. คณะโบราณคดี

รองศาสตราจารย์ ดร.วิภาวรรณ	อยู่เย็น	ประธานกรรมการ
รองศาสตราจารย์ ดร.ชาคริต	ขุนวัฒน์	กรรมการ
อาจารย์ ดร.เกรียงไกร	เกิดศิริ	กรรมการ
นางสาววรรณุช	พุ่มเรือง	เลขานุการ
นางสาวพนิดา	จิรวงษ์โรจน์	ผู้ประสานงาน

/4.คณะ.....

- | | | |
|---|---|--|
| 4. คณะมัณฑนศิลป์
อาจารย์สมาน
ผู้ช่วยศาสตราจารย์ ดร.เกรียงศักดิ์
ผู้ช่วยศาสตราจารย์ ดร.กั้วล
นางสาวอัญชณา
นางภาวณา
นางสาวนันทนา | สรพหรี
เขี้ยวมิ่ง
ศิษย์นิมา
คลองไชยชน
ใจประสาธ
แซ่ลี | ประธานกรรมการ
กรรมการ
กรรมการ
เลขานุการ
ผู้ประสานงาน
ผู้ประสานงาน |
| 5. คณะอักษรศาสตร์
รองศาสตราจารย์ ดร.วิไลนา
ผู้ช่วยศาสตราจารย์ ดร.อินทิรา
ผู้ช่วยศาสตราจารย์ ดร.กั้วล
นางสาวสาวิตรี
นายกฤษดา | พิศเกตุ
ชาฮิ์
ศิษย์นิมา
ศัลประเสริฐ
ไพรวรรณ | ประธานกรรมการ
กรรมการ
กรรมการ
เลขานุการ
ผู้ประสานงาน |
| 6. คณะศึกษาศาสตร์
รองศาสตราจารย์ ดร.บังอร
รองศาสตราจารย์ ดร.ดวงกมล
ผู้ช่วยศาสตราจารย์ ดร.กั้วล
นางสาวจิรารัตน
นางสาววรรณภา
นางสาวศิวิพร | เสริรัตน์
ไตรวิจิตรคุณ
ศิษย์นิมา
จามทอง
แสงวัฒนะกุล
ยอดทรงตระกูล | ประธานกรรมการ
กรรมการ
กรรมการ
เลขานุการ
ผู้ประสานงาน
ผู้ประสานงาน |
| 7. คณะวิทยาศาสตร์
ศาสตราจารย์ นายแพทย์วุฒิชัย
ผู้ช่วยศาสตราจารย์วินัย
อาจารย์ ดร.ประสิทธิ์
นางสาวสาวิตรี
นางสาวจิตระตี | อนาพงศอร
สุนเล็ก
พงษ์เรืองพันธุ์
ศัลประเสริฐ
ต้นติศขาภรณ์ | ประธานกรรมการ
กรรมการ
กรรมการ
เลขานุการ
ผู้ประสานงาน |
| 8. คณะเภสัชศาสตร์
ภญ.รองศาสตราจารย์ ดร.อรลักษณ์
ภญ.ผู้ช่วยศาสตราจารย์ ดร. ชุติมา
ผู้ช่วยศาสตราจารย์ ดร.จรงค์แสง
ผู้ช่วยศาสตราจารย์ชวลิต
ผู้ช่วยศาสตราจารย์ ดร.วางคนา
นางสาวเพ็ญสุภา
ภญ.รศ.ดร.สุชาดา | แพรวีศกุล
วิโรจน์พงษ์
ลักษณะบุญส่ง
ชาวเขียว
นิพัทธ์สุขกิจ
ศรีพรหมทอง
พิริอะประสาจน์ | ประธานกรรมการ
กรรมการ
กรรมการ
กรรมการ
เลขานุการ
ผู้ประสานงาน |

9. คณะวิศวกรรมศาสตร์และเทคโนโลยีอุตสาหกรรม

รองศาสตราจารย์ ดร.ธณัฐคุณ	มงคลอัครรัตน์	ประธานกรรมการ
รองศาสตราจารย์ ดร.ประณัฐ	โพธิยะราช	กรรมการ
รองศาสตราจารย์ ดร.ศิริวรรณ	ศรีสรณ์ตร์	กรรมการ
ผู้ช่วยศาสตราจารย์ ดร.สมภพ	รอตอัมพร	กรรมการ
ภญ.รองศาสตราจารย์ ดร.อวยพร	อภิรักษ์อ่วมวง	กรรมการ
นางสาวเพ็ญสุภา	ศรีพรหมทอง	เลขานุการ
ผู้ช่วยศาสตราจารย์ ดร.นิติ	ยวงนิษฐ์	ผู้ประสานงาน

10. คณะดุริยางคศาสตร์

ผู้ช่วยศาสตราจารย์พันธ์ศักดิ์	พลสารรัมย์	ประธานกรรมการ
ผู้ช่วยศาสตราจารย์ ดร.ยุพธนา	ฉัตรพรณรัตน์	กรรมการ
ผู้ช่วยศาสตราจารย์วันชัย	เอื้อจิตรนเศ	กรรมการ
นางสาวจิราวรรณ	จางทอง	เลขานุการ
นางสาวมณฑุณี	มีอิตสระ	ผู้ประสานงาน

11. คณะศึกษาศาสตร์และเทคโนโลยีการเกษตร

ผู้ช่วยศาสตราจารย์อุบล	สมทรง	ประธานกรรมการ
ผู้ช่วยศาสตราจารย์ ดร.เอกนถน	บางท่าไม้	กรรมการ
อาจารย์หญิงมาศ	คำอณะ	กรรมการ
นางสาวนิศาตร์ณ์	เวชประพันธ์	เลขานุการ
นายเฉลิมชนม์	ก่อกุลใหม่	ผู้ประสานงาน

12. คณะวิทยาการจัดการ

ผู้ช่วยศาสตราจารย์ ดร.สุวัฒน์	ฉิมะสังคนันท์	ประธานกรรมการ
ผู้ช่วยศาสตราจารย์ ดร.พรณี	คอนจลหอ	กรรมการ
ผู้ช่วยศาสตราจารย์ ดร.เสนีย์	ทวงยามณี	กรรมการ
นางสาวอัญญา	คลองไชยชน	เลขานุการ
นางสุภาคินี	วิชัยโชติ	ผู้ประสานงาน
นางสาวรสสา	ทูลเนตร์	ผู้ประสานงาน

13. คณะเทคโนโลยีสารสนเทศและการสื่อสาร

ผู้ช่วยศาสตราจารย์พันธ์ศักดิ์	พลสารรัมย์	ประธานกรรมการ
รองศาสตราจารย์ ดร.วศิน	อังกพัฒน์กุล	กรรมการ
ผู้ช่วยศาสตราจารย์ ดร.อรอนงค์	ฉิวนิล	กรรมการ
นางสาววรุณช	พุ่มเรือง	เลขานุการ
นางสาววรรณมา	ศีลประเสริฐ	ผู้ประสานงาน

14. **วิทยาลัยนานาชาติ**
ผู้ช่วยศาสตราจารย์ ดร.สุวัฒน์
อาจารย์ ดร.ปิยวรรณ
อาจารย์ ดร.น้ำฝน
นางสาวนิศารัตน์
อาจารย์อมรา
- ฉิมะสังคันันท์
สิริประเสริฐศิลป์
ใจดี
เวชประพันธ์
วีระวัฒน์
- ประธานกรรมการ
กรรมการ
กรรมการ
เลขานุการ
ผู้ประสานงาน
15. **บัณฑิตวิทยาลัย**
รองศาสตราจารย์ ดร.กาญจนา
ผู้ช่วยศาสตราจารย์ ดร.กิตติคม
ผู้ช่วยศาสตราจารย์ ดร.วรางคณา
นางสาวนิศารัตน์
นางสาวอรุณ
- บุญส่ง
ศาวีรัตน์
นิพัทธ์สุขกิจ
เวชประพันธ์
บัวจัน
- ประธานกรรมการ
กรรมการ
กรรมการ
เลขานุการ
ผู้ประสานงาน
16. **สำนักหอสมุดกลาง**
ผู้ช่วยศาสตราจารย์ ดร.เขาวภา
ผู้ช่วยศาสตราจารย์ ดร.เนืองวงศ์
ผู้ช่วยศาสตราจารย์บุษลิน
นางสาวอัญญา
นางณิชา
- บัวเวช
ทวยเจริญ
กุลวิจิตร
คล่องใจยอน
เมณีนงค์
- ประธานกรรมการ
กรรมการ
กรรมการ
เลขานุการ
ผู้ประสานงาน
17. **ศูนย์คอมพิวเตอร์**
รองศาสตราจารย์ ดร.บุญวัฒน์
อาจารย์อาธิยา
ดร.ญานิฐา
นางสาววรรษ
นางสาวบุญมี
- อัษฎุ
ศรีประเสริฐ
หลิมวัฒนา
พุ่มเรือง
ตระกูลชัยศรี
- ประธานกรรมการ
กรรมการ
กรรมการ
เลขานุการ
ผู้ประสานงาน
18. **สำนักงานอธิการบดี**
ผู้ช่วยศาสตราจารย์ ดร.โปรดปราน
ผู้ช่วยศาสตราจารย์ ดร.อรอนงค์
อาจารย์ ดร.ธนภาพ
นางสาวอัญญา
นางสาวนิศารัตน์
- สิริวิโรจน์
ฉวีนิล
เจียรกุล
คล่องใจยอน
เวชประพันธ์
- ประธานกรรมการ
กรรมการ
กรรมการ
เลขานุการ
ผู้ประสานงาน
19. **หอศิลป์ มหาวิทยาลัยศิลปากร**
รองศาสตราจารย์จันทน์
รองศาสตราจารย์เทพศักดิ์
ผู้ช่วยศาสตราจารย์สิทธิชัย
นางสาวเพ็ญสุภา
นายรุจพลสวัสดิ์
- เพชรานนท์
ทองนพคุณ
ปรีชญารัตติกุล
ศรีพรหมทอง
ครองภูมินทร์
- ประธานกรรมการ
กรรมการ
กรรมการ
เลขานุการ
ผู้ประสานงาน
/20. คณะ.....

20. สำนักงานสภามหาวิทยาลัย

ผู้ช่วยศาสตราจารย์ ดร.เยาวภา

บิวเวช

ประธานกรรมการ

ผู้ช่วยศาสตราจารย์ ดร.สุวิมล

เรืองศรี

กรรมการ

ภญ.รองศาสตราจารย์ ดร.อวยพร

อภิรักษ์อร่ามวง

กรรมการ

นางสาวนิศารินทร์

เวชประพันธ์

เลขานุการ

นางประไพพรรณ

จำภาณี

ผู้ประสานงาน

โดยให้คณะกรรมการมีหน้าที่

1. ประเมินคุณภาพการศึกษาภายใน ระดับคณะวิชา/หน่วยงานสนับสนุนเทียบเท่า ให้แล้วเสร็จภายในระยะเวลาที่กำหนด
2. ส่งรายงานผลการประเมินคุณภาพการศึกษาภายใน ภายในวันศุกร์ที่ 15 กันยายน 2560 เพื่อนำเข้าที่ประชุมคณะกรรมการบริหารมหาวิทยาลัยศิลปากร (ก.บ.ม.) และที่ประชุมสภามหาวิทยาลัยศิลปากร
3. จัดส่งรายงานผ่านระบบฐานข้อมูลด้านการประกันคุณภาพการศึกษา (CHE QA 3D) ให้แล้วเสร็จภายในระยะเวลาที่กำหนด

สั่ง ณ วันที่ 20 กรกฎาคม พ.ศ. 2560

วิมล

(ผู้ช่วยศาสตราจารย์ ดร.วันชัย สุทธะนันท์)
อธิการบดีมหาวิทยาลัยศิลปากร

กำหนดการประเมินคุณภาพการศึกษาภายในปีการศึกษา 2559

คณะโบราณคดี มหาวิทยาลัยศิลปากร

วันศุกร์ที่ 1 กันยายน 2560

ณ ห้องประชุมชั้น 2 ศูนย์สันสกฤตศึกษา เขตทวีวัฒนา

เวลา	กิจกรรม
09.00 น. – 09.30 น.	คณะกรรมการประชุมเตรียมความพร้อมและวางแผนการตรวจประเมิน
09.30 น. – 10.00 น.	คณบดีคณะโบราณคดีนำเสนอผลการดำเนินงานของคณะฯ
10.00 น. – 11.00 น.	สัมภาษณ์ผู้บริหารคณะ (คณะกรรมการประจำคณะฯ) นักศึกษาระดับปริญญาตรี/ปริญญาโท/ปริญญาเอก บุคลากรสายสนับสนุนของคณะฯ
11.00 น. – 12.00 น.	คณะกรรมการประเมินฯ ศึกษาเอกสาร/หลักฐาน
12.00 น. – 13.00 น.	พักรับประทานอาหารกลางวัน
13.00 น. – 15.00 น.	คณะกรรมการประเมินฯ ศึกษาเอกสาร/หลักฐาน จัดทำรายงานผลการตรวจ ประเมินคุณภาพการศึกษาภายใน
15.30 น. – 16.00 น.	คณะกรรมการประเมินฯ นำเสนอผลการตรวจประเมิน

รายนามผู้ร่วมให้ข้อมูลการประเมินคุณภาพการศึกษาภายใน ประจำปีการศึกษา 2559

ผู้บริหาร คณาจารย์

- | | |
|------------------------------------|--------------------------------------|
| 1. ผศ.ชวลิต ขาวเขียว | คณบดี |
| 2. ผศ.ดร.อรรรรณ บุญยฤทธิ์ | รองคณบดีฝ่ายวิชาการ |
| 3. อ.ศศิธร ศิลปวุฒยา | รองคณบดีฝ่ายกิจการนักศึกษา |
| 4. อ.ดร.ประสิทธิ์ เอื้อตระกูลวิทย์ | หัวหน้าภาควิชาโบราณคดี |
| 5. ผศ.ดร.อชิรัชญ์ ไชยพจน์พานิช | หัวหน้าภาควิชาประวัติศาสตร์ศิลปะ |
| 6. ผศ.ดร.เอกรินทร์ พึ่งประชา | หัวหน้าภาควิชามานุษยวิทยา |
| 7. อ.เพ็ญลักษณ์ วงศ์จใจหาญ | หัวหน้าสาขาวิชาภาษาฝรั่งเศส |
| 8. อ.ดร.สุสดี รอดเจริญ | ผู้แทนอาจารย์ประจำจากภาควิชาโบราณคดี |
| 9. อ.ภูมิ ภูติมหาตมะ | หัวหน้าหมวดวิชาประวัติศาสตร์ |

เจ้าหน้าที่

- | | |
|---------------------------|---------------------------|
| 1. น.ส.วรินดา แก้วหอมคำ | เลขานุการคณะโบราณคดี |
| 2. น.ส.พนิดา จีรวงษ์โรจน์ | นักวิชาการศึกษาปฏิบัติการ |

นักศึกษาระดับปริญญาตรี ปริญญาโท ปริญญาเอก

1. นายอรรถสิทธิ์ จิตต์ไพศาล
2. นางสาวสุปวีณกานต์ ปากหวาน
3. นายวิเชษฐ์ ทวีวรรณ
4. นายพิทยุตม์ ทองสุข
5. นางสาวสุชาวลี แก้วศรีรางวัล
6. นายณภัทร มานะเนตร
7. นางสาวกานติมา วิชชุกรนนท์
8. นางสาวธีรนาฏ อินอ่อน
9. นางสาวสุธาร์ตน์ เวชช์ประเสริฐ
10. นายปฐมพงศ์ บุษบงค์
11. นายเล็งเลิศ ตอบผลเจริญ
12. นางสาวธัญพร บุนนาค
13. นางสาวนิจกร เลิศล้ำ
14. นายนิพันธ์ แยมเดช
15. นายนรนท สุขวณิช
16. นายธัชวิทย์ ทวีสุข
17. นายพงศธร ดาวกระจาย