



ARCHAEOLOGY

รายงานประจำปีที่เป็นรายงานการประเมินคุณภาพภายใน
คณะโบราณคดี มหาวิทยาลัยศิลปากร ประจำปีการศึกษา 2559
(1 สิงหาคม 2559 ถึง 31 กรกฎาคม 2560)

เสนอต่อ

คณะกรรมการประเมินคุณภาพการศึกษาภายใน
วันศุกร์ที่ 1 กันยายน 2560

คำนำ

ปัจจุบันคณะโบราณคดี มหาวิทยาลัยศิลปากร ได้ดำเนินการจัดการเรียนการสอนมาเป็นปีที่ 60 นับตั้งแต่เริ่มดำเนินงาน เมื่อปี พ.ศ. 2498 และเป็นคณะเดียวในประเทศไทยที่จัดการเรียนการสอนด้านโบราณคดี ปัจจุบันคณะโบราณคดีได้จัดการเรียนการสอนทั้งหมด 15 หลักสูตร ประกอบด้วย ระดับปริญญาตรี 6 หลักสูตร ปริญญาโท 5 หลักสูตร และปริญญาเอก 4 หลักสูตร

คณะโบราณคดี มหาวิทยาลัยศิลปากร ได้จัดทำรายงานการประเมินตนเองฉบับนี้ โดยมีวัตถุประสงค์เพื่อรองรับการประเมินคุณภาพการศึกษาภายใน ประจำปีการศึกษา 2559 (ระหว่างวันที่ 1 สิงหาคม 2559 – 31 กรกฎาคม 2560) รายงานฉบับนี้เป็นรายงานผลการประเมินกลุ่มสาขาสังคมศาสตร์และมนุษยศาสตร์ที่ได้ดำเนินการตลอดปีการศึกษา 2559

คณะโบราณคดีประเมินตนเองตามองค์ประกอบคุณภาพ 5 องค์ประกอบคุณภาพ และตัวบ่งชี้ จำนวน 13 ตัวบ่งชี้ ของสำนักงานคณะกรรมการการอุดมศึกษา (สกอ.) และมีเกณฑ์การประเมิน แบ่งเป็น 5 ระดับ คะแนนเต็ม 5 คะแนน มหาวิทยาลัยศิลปากร เป็นสถาบันที่อยู่ในประเภท ค1 โดยใช้เกณฑ์การประเมินตัวบ่งชี้ในกลุ่ม ค1 การวิเคราะห์ข้อมูลตามองค์ประกอบดังกล่าว ช่วยให้คณะฯ ได้พิจารณาทบทวนผลการดำเนินงานของคณะฯ และได้ทราบถึงจุดแข็ง จุดอ่อน ตลอดจนได้พิจารณาร่วมกัน ถึงแนวทางการปรับปรุงเพื่อการปรับปรุงและพัฒนาในอนาคต

คณะโบราณคดีขอขอบคุณ คณะกรรมการประเมินคุณภาพการศึกษาภายใน คณาจารย์ บุคลากร และนักศึกษาคณะโบราณคดี ที่ได้สละเวลาและให้ความร่วมมือ ในด้านต่างๆ เป็นอย่างดี รวมถึงเป็นส่วนสำคัญในการพัฒนาคุณภาพการศึกษาของคณะโบราณคดีให้ดียิ่งขึ้น



ผู้ช่วยศาสตราจารย์ ขวลิต ขาวเขียว

คณบดีคณะโบราณคดี

สารบัญ

| เรื่อง | หน้า |
|---------------------------------------------------------------------------------------|------|
| บทสรุปผู้บริหาร | 1 |
| บทที่ 1 ส่วนนำ | 5 |
| 1. ประวัติความเป็นมาของคณะ | 5 |
| 2. ปรัชญา ปณิธาน วิสัยทัศน์ พันธกิจ แผนยุทธศาสตร์ มาตรการ และ แผนปฏิบัติการประจำปี | 5 |
| 3. โครงสร้างองค์กรและโครงสร้างการบริหารคณะโบราณคดี | 9 |
| 4. รายนามผู้บริหารคณะโบราณคดี | 11 |
| 5. รายนามคณะกรรมการประจำคณะโบราณคดี | 12 |
| 6. คุณลักษณะบัณฑิตอันพึงประสงค์ | 12 |
| 7. อัตลักษณ์/เอกลักษณ์ของคณะโบราณคดี | 13 |
| 8. จุดเด่นของคณะโบราณคดี | 13 |
| 9. การเรียนการสอน | 13 |
| 10. งานวิจัยและงานสร้างสรรค์ | 18 |
| 11. การบริการทางวิชาการแก่สังคม | 19 |
| 12. การทำนุบำรุงศิลปะและวัฒนธรรม | 21 |
| 13. การบริหารจัดการ | 22 |
| 14. ระบบและกลไกการประกันคุณภาพการศึกษา | 26 |
| 15. การนำผลการประเมินไปพัฒนาคุณภาพการศึกษา | 26 |
| บทที่ 2 ส่วนสาระ | 29 |
| องค์ประกอบที่ 1 การผลิตบัณฑิต | 30 |
| ตัวบ่งชี้ที่ 1.1 ผลการบริหารจัดการหลักสูตรโดยรวม | 30 |
| ตัวบ่งชี้ที่ 1.2 อาจารย์ประจำคณะที่มีคุณวุฒิปริญญาเอก | 32 |
| ตัวบ่งชี้ที่ 1.3 อาจารย์ประจำคณะที่ดำรงตำแหน่งทางวิชาการ | 35 |
| ตัวบ่งชี้ที่ 1.4 จำนวนนักศึกษาเต็มเวลาเทียบเท่าต่อจำนวนอาจารย์ประจำ | 38 |

| เรื่อง | หน้า |
|----------------------------------------------------------------------------------------------------------------------------------------------------------|-----------|
| ตัวบ่งชี้ที่ 1.5 การบริการนั้กศึกษาระดับปริญญาตรี | 42 |
| ตัวบ่งชี้ที่ 1.6 กิจกรรมนั้กศึกษาระดับปริญญาตรี | 45 |
| องค์ประกอบที่ 2 การวิจัย | 52 |
| ตัวบ่งชี้ที่ 2.1 ระบบและกลไกการบริหารและพัฒนางานวิจัยหรืองานสร้างสรรค์ | 52 |
| ตัวบ่งชี้ที่ 2.2 เงินสนับสนุนงานวิจัยและงานสร้างสรรค์ | 56 |
| ตัวบ่งชี้ที่ 2.3 ผลงานวิชาการของอาจารย์ประจำและนักวิจัย | 63 |
| องค์ประกอบที่ 3 การบริการวิชาการ | 73 |
| ตัวบ่งชี้ที่ 3.1 การบริการวิชาการแก่สังคม | 73 |
| องค์ประกอบที่ 4 การทำนุบำรุงศิลปะและวัฒนธรรม | 77 |
| ตัวบ่งชี้ที่ 4.1 ระบบและกลไกการทำนุบำรุงศิลปะและวัฒนธรรม | 77 |
| องค์ประกอบที่ 5 การบริหารจัดการ | 81 |
| ตัวบ่งชี้ที่ 5.1 การบริหารของคณะเพื่อการกำกับติดตามผลลัพธ์ตามพันธกิจกลุ่มสถาบันและเอกลักษณ์ของคณะ | 81 |
| ตัวบ่งชี้ที่ 5.2 ระบบกำกับการประกันคุณภาพหลักสูตร | 88 |
| บทที่ 3 ส่วนสรุปผลการประเมิน และทิศทางการพัฒนา | 91 |
| ส่วนสรุปผลการประเมิน และทิศทางการพัฒนา | 91 |
| ทิศทางการพัฒนา | 92 |
| ภาคผนวก | |
| คำสั่งมหาวิทยาลัยศิลปากรที่ 1567 / 2560 เรื่องแต่งตั้งคณะกรรมการประเมินคุณภาพการศึกษาภายใน ระดับคณะวิชา / หน่วยงานสนับสนุนเทียบเท่า ประจำปีการศึกษา 2559 | 95 |
| รายชื่อคณาจารย์ประจำคณะโบราณคดี ประจำปีการศึกษา 2559 | 100 |

บทสรุปผู้บริหาร

ในปีการศึกษา 2559 คณะโบราณคดี มหาวิทยาลัยศิลปากร ได้ดำเนินการประกันคุณภาพ การศึกษา และรายงานผลการประเมินตนเอง ในกลุ่มสาขาวิชามนุษยศาสตร์ และสังคมศาสตร์ โดยใช้ระบบ ประกันคุณภาพการศึกษาภายใน ระดับคณะ ตามที่สำนักงานคณะกรรมการการอุดมศึกษา (สกอ.) กำหนด ประกอบด้วย ผลการดำเนินงานระดับคณะ จำนวน 5 องค์ประกอบ รวม 13 ตัวบ่งชี้ ดังปรากฏในคู่มือการ ประกันคุณภาพการศึกษาภายใน ระดับอุดมศึกษา และใช้เกณฑ์การประเมินตัวบ่งชี้ในกลุ่ม ค สถาบันเฉพาะ ทางลักษณะที่ 1 (ค1) ซึ่งเป็นสถาบันที่เน้นระดับบัณฑิตศึกษา มีคะแนนเต็ม 5 คะแนน

ผลการประเมินตนเองของคณะโบราณคดี พบว่าได้ดำเนินการตามภารกิจของสถาบัน ทั้ง 4 ด้าน อย่างครบถ้วน โดยมีผลการประเมินทั้ง 5 องค์ประกอบ ได้ค่าคะแนน 4.22 อยู่ในระดับ ดี มีรายละเอียดผลการประเมินแต่ละองค์ประกอบ ดังนี้

| องค์ประกอบ | ผลประเมิน ตามเกณฑ์ สกอ. | |
|---------------------------------|-------------------------|-----------|
| | ค่าคะแนน | ระดับ |
| 1. การผลิตบัณฑิต | 3.47 | พอใช้ |
| 2. การวิจัย | 5.00 | ดีมาก |
| 3. การบริการวิชาการ | 5.00 | ดีมาก |
| 4. การทำนุบำรุงศิลปะและวัฒนธรรม | 5.00 | ดีมาก |
| 5. การบริหารจัดการ | 4.50 | ดี |
| คะแนนเฉลี่ย 5 องค์ประกอบ | 4.22 | ดี |

ทิศทางการพัฒนาคณะโบราณคดี

1. ด้านการจัดการศึกษา

- สร้างกลยุทธ์ในการดึงดูดนักเรียนที่มีคุณภาพให้เข้ามาศึกษาในคณะโบราณคดีให้มากขึ้น
 - ปรับปรุงเว็บไซต์ของคณะโบราณคดี/ทุกภาควิชาให้ทันสมัย อย่างเร่งด่วน
 - สร้างกลยุทธ์การประชาสัมพันธ์ของคณะอย่างเร่งด่วนแบบเชิงรุกเพื่อเข้าถึง กลุ่มเป้าหมาย
 - ปรับปรุงภาพลักษณ์ของคณะโบราณคดี (Re-branding)
 - การให้ทุนการศึกษาในรูปแบบต่าง ๆ

- 2) ปรับปรุงหลักสูตรและพัฒนากระบวนการเรียนการสอนให้ทันสมัยสอดคล้องกับสภาวการณ์ในปัจจุบัน และความต้องการของสังคม
- 3) ปรับปรุง Facilities ต่าง ๆ ของคณะ เช่น พื้นที่ใช้สอยหน้าคณะ ดาดฟ้า ห้องเรียน ห้องทำกิจกรรม เครื่องไม้เครื่องมือและอุปกรณ์ต่าง ๆ ที่เกี่ยวข้องกับการเรียนการสอน
- 4) ใช้ระบบเทคโนโลยีสารสนเทศเพื่อเพิ่มประสิทธิภาพการเรียนการสอน
- 5) ส่งเสริมและผลักดันให้มีกิจกรรมวิชาการของนักศึกษาให้มากขึ้น และสร้างเป็นประเพณีเกี่ยวกับวิชาการคณะโบราณคดีของนักศึกษา

2. ด้านการวิจัย

- 1) จัดทำยุทธศาสตร์การวิจัยของคณะให้เป็นรูปธรรม โดยใช้กองทุนวิจัยและสร้างสรรค์คณะโบราณคดี เป็นแกนกลาง โดยอยู่บนกรอบยุทธศาสตร์ของมหาวิทยาลัยและความต้องการของประเทศ
- 2) สร้างเครือข่ายความร่วมมือทางวิชาการกับหน่วยงานภาครัฐ เอกชน ทั้งในและต่างประเทศ
- 3) สนับสนุน ส่งเสริม การทำวิจัยของบุคลากรในคณะ ทั้งสายวิชาการและสายสนับสนุน โดยเฉพาะอย่างยิ่งการบูรณาการหลาย ๆ ศาสตร์
- 4) เร่งส่งเสริมผลิตผลงานทางวิชาการของคณะโบราณคดี ทุกรูปแบบ เช่น การตีพิมพ์บทความทางวิชาการในวารสารที่เป็นที่ยอมรับ ตำรา สื่อการสอนต่าง ๆ เป็นต้น
- 5) เพิ่มคุณภาพอาจารย์ประจำ และ ตำแหน่งทางวิชาการของคณาจารย์ในคณะให้สูงขึ้นในทุกๆ ปี

3. ด้านบริการวิชาการ

- 1) จัดทำยุทธศาสตร์ด้านการบริการวิชาการของคณะให้เป็นรูปธรรม ทั้งการบริการวิชาการที่ไม่เกิดรายได้และสร้างรายได้ โดยอยู่บนกรอบยุทธศาสตร์ของมหาวิทยาลัยและความต้องการของประเทศ
- 2) สนับสนุนการบริการวิชาการที่เชื่อมโยงกับการเรียนการสอนและการวิจัยให้มากขึ้น มีการปรับปรุงกลไก และ ระเบียบปฏิบัติ ของการให้บริการวิชาการให้เป็นระบบมากยิ่งขึ้น
- 3) สร้างเครือข่ายความร่วมมือด้านการบริการวิชาการกับหน่วยงานภาครัฐ เอกชน ทั้งในและต่างประเทศให้มากขึ้น

4. ด้านทำนุบำรุงศิลปวัฒนธรรม

- 1) สนับสนุนงานทำนุบำรุงศิลปวัฒนธรรมที่เชื่อมโยงกับการเรียนการสอนและการวิจัยให้มากขึ้น
- 2) สร้างเครือข่ายความร่วมมือด้านการทำนุบำรุงศิลปวัฒนธรรมกับหน่วยงานภาครัฐ เอกชน ทั้งในและต่างประเทศให้มากขึ้น
- 3) สนับสนุนการผลิตผลงานวิชาการที่เกี่ยวข้องกับการทำนุบำรุงศิลปวัฒนธรรมทุกรูปแบบ

5. ด้านกิจการนักศึกษา

- 1) คณะวิชาสนับสนุนและพัฒนาการจัดกิจกรรมหรือโครงการของนักศึกษาให้เป็นไปตามกรอบการประกันคุณภาพ โดยสร้างความเข้าใจกับนักศึกษาในการทำโครงการ และส่งเสริมให้นักศึกษามีส่วน

ร่วมในการวางแผนการทำกิจกรรม และการทำประเมินผลเพื่อนำมาเป็นแนวทางในการจัดกิจกรรมครั้งต่อไป (จัดการประชุมสัมมนาสร้างแผนพัฒนากิจการนักศึกษา)

2) มีการจัดทำแผนปฏิทินกิจกรรมของนักศึกษา เพื่อวางแผนในการทำกิจกรรมนักศึกษาให้ได้ประสิทธิภาพตามประกันคุณภาพ

6. ด้านการบริหาร

1) ปรับปรุงโครงสร้างภายในสำนักงานเลขานุการใหม่ โดยปรับเปลี่ยนภารกิจความรับผิดชอบของเจ้าหน้าที่ให้สอดคล้องกับความถนัด

2) ส่งเสริมการพัฒนาศักยภาพของบุคลากรทุกภาคส่วน ตามแผนพัฒนาบุคลากร

3) พัฒนาระบบการประเมินผลการปฏิบัติงานแบบหลายมิติ ที่มีประสิทธิภาพ เป็นธรรมและโปร่งใส

4) สร้างกิจกรรมเพื่อพัฒนาความสัมพันธ์ของบุคลากร และสร้างบรรยากาศการทำงานที่เป็นมิตร อบอุ่น จริงใจ และเชื่อมั่นซึ่งกันและกัน

5) ประสานผลประโยชน์อย่างเป็นธรรม และบริหารการเงินอย่างโปร่งใส สามารถตรวจสอบได้

บทที่ 1

ส่วนนำ

1. ประวัติความเป็นมาของคณะ (ชื่อหน่วยงาน ที่ตั้ง และประวัติความเป็นมาโดยย่อ)

1.1 ข้อมูลทั่วไป

- (1) ชื่อ : คณะโบราณคดี มหาวิทยาลัยศิลปากร (Faculty of Archaeology)
- (2) เว็บไซต์ : <http://www.archae.su.ac.th>
- (3) สีประจำคณะ : สีม่วงเม็ดยมะพร้าว

1.2 ที่ตั้ง

คณะโบราณคดี มหาวิทยาลัยศิลปากร วังท่าพระ
เลขที่ 31 ถนนหน้าพระลาน แขวงพระบรมมหาราชวัง เขตพระนคร จ.กทม. 10200

ศูนย์สันสกฤตศึกษา คณะโบราณคดี มหาวิทยาลัยศิลปากร
เลขที่ 8 ถนนสุภาพบุรุษ – ทวีวัฒนา แขวงทวีวัฒนา เขตทวีวัฒนา จ.กทม. 10170

1.3 ประวัติความเป็นมา

ในแรกเริ่มคณะโบราณคดีมีจุดมุ่งหมายหลัก เพื่อสนับสนุนให้ผู้สนใจ และมีสติปัญญาก้าวหน้าขึ้นไปเป็นผู้เชี่ยวชาญทางด้านโบราณคดี รวมทั้งการผลิตบัณฑิตเพื่อเข้ารับราชการในกองโบราณคดี กรมศิลปากร นักโบราณคดีและครูอาจารย์ รวมทั้งเจ้าหน้าที่ที่เกี่ยวข้องกับงานโบราณคดี เนื่องจากเล็งเห็นว่าในประเทศไทยเป็นประเทศที่มีโบราณวัตถุสถานอยู่เป็นจำนวนมาก โบราณวัตถุสถานเหล่านี้ย่อมเป็นเครื่องชี้ให้เห็นถึง ประวัติศาสตร์และวัฒนธรรมอันเก่าแก่ของชาติ เป็นเครื่องผูกพันและช่วยกระตุ้นเตือนให้คนในชาติรู้สึกภาคภูมิใจ รักชาติมุ่งมานะที่จะรักษาเอกราชของชาติให้ดำรงคงอยู่ตลอดกาล การศึกษาโบราณคดีเท่ากับเป็นการช่วยรักษาวัฒนธรรมอันสูงส่งของชาติไว้มิให้สูญหาย จึงควรมีบุคลากรที่สามารถศึกษา เพื่อสร้างความเข้าใจและรักษาโบราณวัตถุโบราณสถานของชาติไว้ หลักสูตรและการเรียนการสอนในคณะโบราณคดีระยะแรก ๆ จึงเป็นการเน้นผลิตนักวิชาการสาขาโบราณคดีเท่านั้น

พ.ศ. 2496 มหาวิทยาลัยศิลปากรได้เปิดเตรียมคณะโบราณคดีขึ้นอีกแผนกหนึ่งในโรงเรียนศิลปศึกษา (เตรียมมหาวิทยาลัยศิลปากร) ปัจจุบันเปลี่ยนชื่อเป็นโรงเรียนช่างศิลป์ ในครั้งนั้นโรงเรียนศิลปศึกษา แบ่งเป็น 3 แผนกคือ จิตรกรรม โบราณคดี และช่างสิบหมู่ เตรียมคณะโบราณคดีมีหลักสูตร 3 ปี ผู้ที่เรียนจบชั้นปีที่ 2 ถ้าสอบได้คะแนนถึงตามที่มหาวิทยาลัยกำหนดไว้ ก็จะมีสิทธิที่จะเข้าศึกษาต่อในมหาวิทยาลัยศิลปากร สำหรับผู้ที่สอบได้คะแนนไม่ถึงหรือต้องการประกอบอาชีพ ไม่ต้องการที่จะเรียนต่อในมหาวิทยาลัยก็เรียนต่อจนจบชั้นปีที่ 3 ก็จะได้รับประกาศนียบัตรเทียบเท่าชั้น ม.6 ปัจจุบัน (ม.8 เดิม)

สถานที่เรียนเมื่อครั้งเป็นโรงเรียนศิลปศึกษานั้น ใช้อาคารเก่าของกระทรวงคมนาคม ซึ่งเดิมตั้งอยู่ที่โรงละครแห่งชาติปัจจุบัน นักเรียนเตรียมโบราณคดีรุ่นแรกมีทั้งหมด 4 คน หญิง 1 คน ชาย 3 คน มีอาจารย์ที่สอนคือ ศาสตราจารย์ชิน อยู่ดี อาจารย์เขียน ยิ้มศิริ อาจารย์จิรา จงกล ศาสตราจารย์ ม.จ.สุภัทรทิศ

ติศกุล รวยพระนาม และรายนามอาจารย์ที่กล่าวมานี้คงเป็นที่รู้จักของนักศึกษาโบราณคดีเป็นอย่างดี สำหรับวิชาสามัญต่าง ๆ ได้แก่ภาษาอังกฤษ ฯลฯ เรียนรวมกันทั้ง 3 แผนก คือ จิตรกรรม โบราณคดี และช่างสิบหมู่

พ.ศ. 2498 มหาวิทยาลัยศิลปากรได้เปิดคณะโบราณคดี ขึ้นเป็นคณะวิชาที่ 3 ของมหาวิทยาลัยศิลปากร สถานที่เรียนของคณะโบราณคดีในขณะนั้นยังอยู่ที่โรงเรียนศิลปศึกษา บางครั้งได้อาศัยพิพิธภัณฑสถานแห่งชาติเป็นที่ทำการชั่วคราวด้วย เมื่อตั้งคณะโบราณคดีขึ้นเมื่อ พ.ศ. 2498 นั้น คณะโบราณคดียังไม่มีอาจารย์ประจำ อาจารย์ที่สอนส่วนใหญ่เป็นข้าราชการจากกรมศิลปากร นอกจากนี้ยังมีอาจารย์พิเศษจากมหาวิทยาลัยอื่น ๆ เช่น จุฬาลงกรณ์มหาวิทยาลัย อาจารย์จากคณะต่าง ๆ ในมหาวิทยาลัยศิลปากร และจากกระทรวงศึกษาธิการ เป็นต้น

พ.ศ. 2503 คณะโบราณคดีได้ย้ายมาอยู่บริเวณเดียวกับมหาวิทยาลัยศิลปากรปัจจุบัน

พ.ศ. 2507 ย้ายมาอยู่ตึกพรหมฉาย บริเวณวังท่าพระ ซึ่งปัจจุบันเป็นหอศิลป์ มหาวิทยาลัยศิลปากร

พ.ศ. 2521 ย้ายมาอยู่ที่ตึกคณะโบราณคดีได้ในปัจจุบัน และในปีพ.ศ. 2520 สมเด็จพระเทพรัตนราชสุดาฯ สยามบรมราชกุมารีทรงเข้าศึกษาระดับบัณฑิตศึกษา สาขาวิชาจารึกภาษาตะวันออก ดำเนินการสอนโดยภาควิชาภาษาตะวันออก คณะโบราณคดี มหาวิทยาลัยศิลปากร เมื่อปีการศึกษา 2520 และทรงสำเร็จการศึกษาเมื่อปีการศึกษา 2521

2. ประชญา ปณิธาน วิสัยทัศน์ พันธกิจ แผนยุทธศาสตร์ มาตรการ และแผนปฏิบัติราชการประจำปี

2.1 ประชญา

ศึกษามนุษย์ ขุดค้นก้าวหน้า ภาษาเชี่ยวชาญ สืบสานศิลปวัฒนธรรม

2.2 ปณิธาน

สร้างบัณฑิต ผลิตงานวิชาการ บริการสังคม ด้านศิลปวัฒนธรรม และภาษา

2.3 วิสัยทัศน์

คณะโบราณคดีเป็นศูนย์กลางการเรียนรู้ และสร้างสรรค์วิทยาการ ด้านโบราณคดี ภาษา ศิลปะ และวัฒนธรรม

2.4 พันธกิจ

1. ด้านการจัดการศึกษา: พัฒนาและถ่ายทอดความรู้ด้านศิลปะและวัฒนธรรม ที่ผสมผสานระหว่างศิลปะและศาสตร์ เพื่อเสริมสร้างบุคคลให้มีความรู้ในวิชาชีพขั้นสูง มีสติปัญญา ความคิด และมีความรับผิดชอบต่อสังคม

2. ด้านการวิจัยและสร้างสรรค์: ค้นคว้า วิจัย และสร้างสรรค์ผลงานทางวิชาการและวิชาชีพ เพื่อประโยชน์ต่อชุมชน สังคม และประเทศชาติ

3. ด้านบริการวิชาการ: ให้บริการวิชาการแก่สังคม เพื่อเสริมสร้างความเข้มแข็งแก่ชุมชน และพัฒนาความสามารถในการแข่งขันระดับชาติและนานาชาติ

4. ด้านทำนุบำรุงศิลปวัฒนธรรม: ทำนุบำรุงศิลปะและวัฒนธรรมอันดีงามทั้งในระดับท้องถิ่น และระดับชาติ
5. ด้านการบริหารจัดการ และด้านงบประมาณ: พัฒนาระบบบริหารจัดการให้มีประสิทธิภาพ มีความโปร่งใส ตรวจสอบได้ และประชาคมโบราณคดีทุกภาคส่วนมีส่วนร่วมในการบริหารจัดการ
6. ด้านการขยายโอกาสสู่ความเป็นนานาชาติระดับอาเซียน (AEC) และด้านระบบเทคโนโลยีสารสนเทศ: พัฒนาระบบสารสนเทศเพื่อสนับสนุนพันธกิจของคณะโบราณคดี สำหรับรองรับการเข้าสู่ประชาคมเศรษฐกิจอาเซียน (AEC)

2.5 แผนยุทธศาสตร์

คณะโบราณคดี ได้กำหนดแผนยุทธศาสตร์เพื่อให้เชื่อมโยงกับเป้าประสงค์ และประเด็นยุทธศาสตร์ของมหาวิทยาลัยศิลปากร ไว้ดังนี้

ประเด็นยุทธศาสตร์ที่ 1: ด้านการผลิตบัณฑิต

| | |
|------------------------|-------------------------------------------------------------------------------------------------------------------------------------------------------------------------------------------------------------------------------------------------------------------------------------------------------------------------------------------------------------------------------------------------------------------------------------------------------------------------------------------------------------------------------------------------------------------------------------------------------------------------------------------------------------------------------------------------------------------------------------------------------------------------------------------------------------------------------------------------------------------------------------------------------------------------------------------------------------------------------------------------------------------------------------------------------------------------------|
| ยุทธศาสตร์ที่ 1 | การพัฒนาหลักสูตรและจัดการเรียนการสอนโดยเน้นให้ผู้เรียนมีความคิดสร้างสรรค์ |
| เป้าหมาย | <ol style="list-style-type: none"> 1. มีหลักสูตรที่มีมาตรฐานสอดคล้องกับความต้องการของผู้ใช้บัณฑิตและภูมิภาคอาเซียน 2. มีระบบการติดตามและประเมินคุณภาพบัณฑิต 3. ผลิตบัณฑิตที่มีความรู้ ทักษะ ตอบสนองกับความต้องการของสังคมและผู้ใช้บัณฑิต |
| กลยุทธ์ | <ol style="list-style-type: none"> 1.1 ยกกระดับคุณภาพของหลักสูตร เพื่อสร้างผลการเรียนรู้ตามมาตรฐานสากล 2.1 พัฒนาระบบและกลไกการติดตามและประเมินคุณภาพบัณฑิต 3.1 พัฒนาการจัดการเรียนการสอนเพื่อให้ผู้เรียนมีความคิดสร้างสรรค์ |
| ตัวชี้วัด | <ol style="list-style-type: none"> 1. ร้อยละของหลักสูตรที่ได้รับการปรับปรุงพัฒนาตามมาตรฐานคุณวุฒิการศึกษาแห่งชาติ (TOF) 2. ร้อยละของความพึงพอใจของนักศึกษาต่อการจัดการเรียนการสอนของมหาวิทยาลัย 3. ร้อยละของความพึงพอใจบัณฑิตต่อหลักสูตรของมหาวิทยาลัย 4. ระดับความสำเร็จของการดำเนินงานตามแผนติดตามและประเมินคุณภาพบัณฑิต <ul style="list-style-type: none"> ระดับที่ 1 มีแผนการรับนักศึกษาที่เหมาะสมสอดคล้องกับศักยภาพการผลิตบัณฑิตของมหาวิทยาลัย ระดับที่ 2 ระดับที่ 1 + มีกระบวนการบ่มเพาะนักศึกษาอย่างเป็นระบบและต่อเนื่องเพื่อลดอัตราการลาออก โดยเฉพาะนักศึกษาปีที่ 1 ระดับที่ 3 ระดับที่ 2 + มีกระบวนการพัฒนานักศึกษาที่มีผลการเรียนต่ำ ระดับที่ 4 ระดับที่ 3 + มีการติดตามและประเมินคุณภาพบัณฑิตตามกรอบมาตรฐานหลักสูตร ระดับที่ 5 ระดับที่ 4 + การส่งเสริมศักยภาพบัณฑิตหลังจากจบการศึกษาไปแล้ว (เรียนเพิ่มเติม) หรือเปิดโอกาสให้ศิษย์เก่ามีส่วนร่วมในการพัฒนาหลักสูตร 5. ร้อยละของความพึงพอใจผู้ใช้บัณฑิต (บัณฑิตที่สำเร็จการศึกษาปีการศึกษา 2558) |

| | |
|------------------------|------------------------------------------------------------------------------------------------------------------------------------------------------------------------------------------------------------------------------------------------------------------------------------------------------------------------------------------------------------------------------------------------------------------------------------------------------------------------------------------------------------------------------|
| ยุทธศาสตร์ที่ 2 | การพัฒนานักศึกษาเพื่อเสริมสร้างความคิดสร้างสรรค์ ปฏิบัติคุณธรรม จริยธรรม และความรับผิดชอบต่อสังคม |
| เป้าหมาย | 1. ร้อยละ 50 ของนักศึกษาที่สอบผ่านเกณฑ์การทดสอบความรู้ภาษาอังกฤษ 2. นักศึกษาและบัณฑิตได้รับความรู้ ประสบการณ์ ทักษะเพื่อการประกอบอาชีพ 3. นักศึกษามีคุณภาพตามผลการพัฒนานักศึกษาตามอัตลักษณ์ในระดับไม่ต่ำกว่า 3.51 |
| กลยุทธ์ | 4.1 เพิ่มขีดสมรรถนะสากลของบัณฑิต 5.1 ส่งเสริมการดำเนินงานกิจกรรมนักศึกษาด้านศิษย์เก่าสัมพันธ์ 6.1 เสริมสร้างให้มีความคิดสร้างสรรค์ คุณธรรม จริยธรรม และความรับผิดชอบต่อสังคม |
| ตัวชี้วัด | 6. มีการกำหนดและใช้เกณฑ์การพัฒนาทักษะภาษาอังกฤษของนักศึกษา (<i>เกณฑ์มาตรฐาน TOEIC, TOEFL, IELTS, SEPT หรือภาษาอังกฤษเฉพาะกลุ่มสาขา</i>) 7. ร้อยละของกิจกรรมส่งเสริมประสบการณ์และทักษะให้นักศึกษาเพื่อเตรียมความพร้อมสู่การทำงานต่อจำนวนกิจกรรมนักศึกษาทั้งหมด 8. ร้อยละของกิจกรรมด้านการส่งเสริมความคิดสร้างสรรค์ และคุณธรรมจริยธรรม <i>ตามเกณฑ์ของมหาวิทยาลัย</i> 9. ร้อยละของการจัดสรรงบประมาณเพื่อสนับสนุนทุนการศึกษา (ไม่รวมงบประมาณสำหรับกิจกรรมนักศึกษา) <i>ไม่น้อยกว่าร้อยละ 3 ของค่าธรรมเนียมการศึกษา</i> |

| | |
|------------------------|--------------------------------------------------------------------------------------------------------------------------------------------------------------------------------------------------------------------------|
| ยุทธศาสตร์ที่ 3 | พัฒนาสภาพแวดล้อมทางการศึกษาที่เอื้อให้เกิดการเรียนรู้ และความคิดสร้างสรรค์ |
| เป้าหมาย | มีแหล่งเรียนรู้ที่เอื้อให้เกิดการเรียนรู้และความคิดสร้างสรรค์ |
| กลยุทธ์ | 7.1 พัฒนาและปรับปรุงสภาพแวดล้อมทางกายภาพ |
| ตัวชี้วัด | 10. จำนวนโครงการที่มีการปรับปรุงสภาพแวดล้อมทางกายภาพเพื่อความปลอดภัยของนักศึกษา 11. ร้อยละของงบประมาณที่จัดสรรเพื่อสนับสนุนให้เกิดการเรียนรู้และความคิดสร้างสรรค์ (<i>หนังสือ, สื่อการเรียนการสอน, E-book, CAI</i>) |

ประเด็นยุทธศาสตร์ที่ 2: ด้านการวิจัยและสร้างสรรค์

| | |
|------------------------|------------------------------------------------------------------------------------------------------------------------------------------------------------------------------------------------------------------------------------------------------------------------------------------------------------------------------------------------------------------------------------------------------------------------------------------------------------------------------------------------------------------------------------------------------|
| ยุทธศาสตร์ที่ 4 | พัฒนาการวิจัย และการสร้างสรรค์ เพื่อก้าวสู่การเป็นมหาวิทยาลัยที่ได้รับการยอมรับในระดับชาติและนานาชาติ |
| เป้าหมาย | มหาวิทยาลัยมีผลงานวิจัยหรืองานสร้างสรรค์ที่ได้รับการตีพิมพ์เผยแพร่ในระดับชาติและนานาชาติที่เพิ่มขึ้น |
| กลยุทธ์ | 8.1 การวิจัยและสร้างสรรค์ในระดับชาติ และนานาชาติ |
| ตัวชี้วัด | 12. จำนวนบทความวิจัยที่ได้รับการเผยแพร่ในวารสาร ในฐานะข้อมูลระดับนานาชาติในรอบ 5 ปี ต่อจำนวนอาจารย์ประจำทั้งหมด 13. จำนวนหน่วยงานเอกชนที่มีการวิจัยร่วมกับมหาวิทยาลัย และนำไปสู่การตีพิมพ์ในวารสาร ในฐานะข้อมูลระดับนานาชาติในรอบ 5 ปี 14. จำนวนผลงานวิจัยและงานสร้างสรรค์ที่นำไปต่อยอดในเชิงพาณิชย์ 15. ร้อยละของบทความวิจัยที่ได้รับการอ้างอิง (Citation) ใน refereed journal หรือในฐานะข้อมูลระดับนานาชาติ ต่ออาจารย์ประจำ 16. ร้อยละของอาจารย์ประจำที่ได้รับทุนทำวิจัยหรืองานสร้างสรรค์จากภายในและภายนอกสถาบันต่ออาจารย์ประจำทั้งหมด |

ประเด็นยุทธศาสตร์ที่ 3: ด้านบริการวิชาการ

| | |
|------------------------|----------------------------------------------------------------------------------------------------------------------------------------------------------------------------------------------------------------------------------------------------------------------------------------------------------------------------------------|
| ยุทธศาสตร์ที่ 5 | การสร้างความเข้มแข็งให้ชุมชน และสังคมโดยการให้บริการทางวิชาการอย่างเป็นระบบ |
| เป้าหมาย | มีแผนการให้บริการวิชาการแบบบูรณาการข้ามศาสตร์เพื่อสร้างความเข้มแข็งแก่ชุมชน |
| กลยุทธ์ | 9.1 บูรณาการข้ามศาสตร์ในกิจกรรมการบริการวิชาการ การวิจัย และการจัดการเรียนการสอนในระดับชาติและนานาชาติ |
| ตัวชี้วัด | 17. ร้อยละของโครงการบริการวิชาการข้ามศาสตร์ภายในมหาวิทยาลัย/ภายในประเทศ/ร่วมกับหน่วยงานต่างประเทศ 18. จำนวนโครงการบริการวิชาการที่มหาวิทยาลัยดำเนินการเพื่อสร้างความเข้มแข็งให้ชุมชนและสังคม/ให้องค์ความรู้ด้านผลกระทบต่อสิ่งแวดล้อมแก่ผู้นำและผู้ประกอบการอุตสาหกรรม 19. จำนวนชุมชนที่ได้รับการบริการวิชาการในเขตภูมิภาคตะวันตก |

ประเด็นยุทธศาสตร์ที่ 4: ด้านทำนุบำรุงศิลปวัฒนธรรม

| | |
|------------------------|--------------------------------------------------------------------------------------------------------------------------------------------------------------------------------------------------------------------------------------------------------------------------|
| ยุทธศาสตร์ที่ 6 | การอนุรักษ์และส่งเสริมเอกลักษณ์ศิลปและวัฒนธรรมของชาติ รวมทั้งการประยุกต์ใช้เพื่อรักษาคุณค่าและเพิ่มมูลค่าในระดับชาติและนานาชาติ |
| เป้าหมาย | เป็นมหาวิทยาลัยชั้นนำด้านศิลปวัฒนธรรม |
| กลยุทธ์ | 10.1 พัฒนาสู่ความเป็นมหาวิทยาลัยชั้นนำด้านศิลปวัฒนธรรมบนพื้นฐานการบูรณาการบริการทางวิชาการและการทำงานบูรณาการศิลปวัฒนธรรม |
| ตัวชี้วัด | 20. จำนวนโครงการทำนุบำรุงศิลปวัฒนธรรมที่ได้รับการยกย่องหรือมีความต่อเนื่องและเป็นประโยชน์ต่อสังคมและประเทศชาติ 21. ร้อยละของงบประมาณที่สนับสนุนด้านทำนุบำรุงศิลปวัฒนธรรมให้กับชุมชนหรือหน่วยงานภายนอกต่องบดำเนินงาน (เงินงบประมาณแผ่นดินและเงินรายได้) ของมหาวิทยาลัย |

ประเด็นยุทธศาสตร์ที่ 5: ด้านการบริหารจัดการ

| | |
|------------------------|--------------------------------------------------------------------------------------------------------------------------------------------------------------------------------------------------------------------------------------|
| ยุทธศาสตร์ที่ 7 | การบริหารจัดการองค์กรอย่างมีประสิทธิภาพ เพื่อการเป็นมหาวิทยาลัยแห่งการสร้างสรรค์ |
| เป้าหมาย | 1. มีระบบงานและโครงสร้างการบริหารราชการองค์กรที่รองรับการเป็นมหาวิทยาลัยแห่งการสร้างสรรค์ 2. บุคลากรได้รับการพัฒนาทักษะและสมรรถนะวิชาชีพในทุกกระดับ 3. มีแผนแม่บทพัฒนาทักษะและสมรรถนะของบุคลากร |
| กลยุทธ์ | 11.1 การเพิ่มประสิทธิภาพการบริหารจัดการ 12.1 พัฒนาศักยภาพให้ป็นมืออาชีพตามแนวทางการบริหารงานหลากหลายรูปแบบ 13.1 สร้างความรู้ในภาพลักษณ์ และการยอมรับในมาตรฐานการจัดการศึกษาของมหาวิทยาลัยต่อสาธารณชน |
| ตัวชี้วัด | 22. ร้อยละของอาจารย์ที่มีวุฒิการศึกษาระดับปริญญาเอก หรือเทียบเท่าต่อจำนวนอาจารย์ประจำ 23. ร้อยละของผู้ที่มีตำแหน่งทางวิชาการตั้งแต่ระดับผู้ช่วยศาสตราจารย์หรือเทียบเท่าต่อจำนวนอาจารย์ประจำทั้งหมด 24. จำนวนอาจารย์ชาวต่างชาติ |

| | |
|-------------------------|--------------------------------------------------------------------------------------------------------------------------------------------------------------------------------------------------------------------------------------------------------------------------------------------------------|
| ยุทธศาสตร์ที่ 8 | การพัฒนาสารสนเทศเพื่อรองรับ Digital education |
| เป้าหมาย | บุคลากรทุกระดับนำระบบสารสนเทศมาใช้เพื่อประสิทธิภาพการปฏิบัติงาน |
| กลยุทธ์ | จัดทำฐานข้อมูลและปรับปรุงระบบเครือข่ายข้อมูลสารสนเทศ |
| ตัวชี้วัด | <p>25. ร้อยละของจำนวนข้อมูลที่ตอบสนองตามตัวชี้วัด QS ที่สามารถเข้าถึงได้จากระบบกลางของมหาวิทยาลัย (ศูนย์คอมพิวเตอร์)</p> <p>26. ร้อยละของพื้นที่ที่สามารถเข้าถึงระบบ Wi-Fi ของมหาวิทยาลัย (ศูนย์คอมพิวเตอร์)</p> <p>27. ร้อยละของนักศึกษาที่มีอุปกรณ์เชื่อมต่อระบบ internet ได้ (ศูนย์คอมพิวเตอร์)</p> |
| | |
| ยุทธศาสตร์ที่ 9 | ปรับปรุงระบบการเงินงบประมาณอย่างมีประสิทธิภาพ |
| เป้าหมาย | มีระบบการเงินและงบประมาณของมหาวิทยาลัยที่รองรับการบริหารจัดการอย่างมีประสิทธิภาพ |
| กลยุทธ์ | 14.1 การเงินและงบประมาณ |
| ตัวชี้วัด | <p>16. ร้อยละของการประหยัดงบประมาณที่เกิดขึ้นจากการประหยัดทรัพยากรร่วมกัน</p> <p>17. ร้อยละของงบบุคลากรต่องบประมาณทั้งหมด</p> <p>18. จำนวนเงินบริจาคจากศิษย์เก่าและบุคคลภายนอก</p> |
| | |
| ยุทธศาสตร์ที่ 10 | พัฒนามหาวิทยาลัยเพื่อพัฒนาสู่ความเป็นนานาชาติ |
| เป้าหมาย | มีการเตรียมความพร้อมเพื่อรองรับการขยายโอกาสทางการศึกษาสู่นานาชาติ |
| กลยุทธ์ | 15.1 การพัฒนามหาวิทยาลัยสู่ความเป็นนานาชาติ |
| ตัวชี้วัด | <p>20. จำนวนการแสดงผลนิทรรศการ/ผลงานสร้างสรรค์และคอนเสิร์ตของนักศึกษาและอาจารย์</p> <p>21. จำนวนข้อตกลง/ความร่วมมือทางวิชาการ (MOU) กับสถาบันอุดมศึกษาที่ได้รับการจัดอันดับใน QS World University Ranking</p> <p>22. จำนวนนักศึกษาต่างชาติ</p> |

3. โครงสร้างองค์กรและโครงสร้างการบริหารคณะโบราณคดี

ตามประกาศทบวงมหาวิทยาลัย เรื่องการแบ่งส่วนราชการในมหาวิทยาลัยศิลปากร พ.ศ.2544 นั้น มีการแบ่งส่วนราชการของคณะโบราณคดี ออกเป็น 5 ภาควิชา และ สำนักงานเลขานุการคณะฯ ตามแผนภูมิดังนี้

การแบ่งส่วนราชการคณะโบราณคดีตามประกาศทบวงมหาวิทยาลัย พ.ศ. 2544

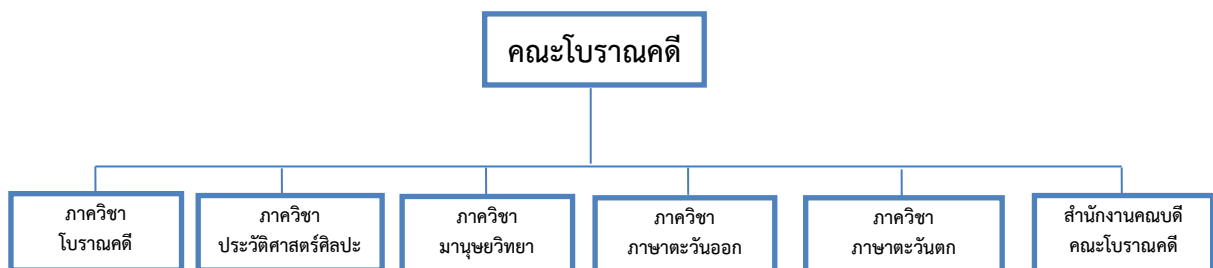

คณะโบราณคดีได้ปรับปรุงโครงสร้างการบริหารจัดการภายในขององค์กร เพื่อให้สอดคล้องกับภารกิจใหม่ๆ โครงสร้างการบริหารภายในองค์กรของคณะฯ ในปัจจุบันประกอบด้วยหน่วยงานต่างๆ ดังแผนภูมิต่อไปนี้

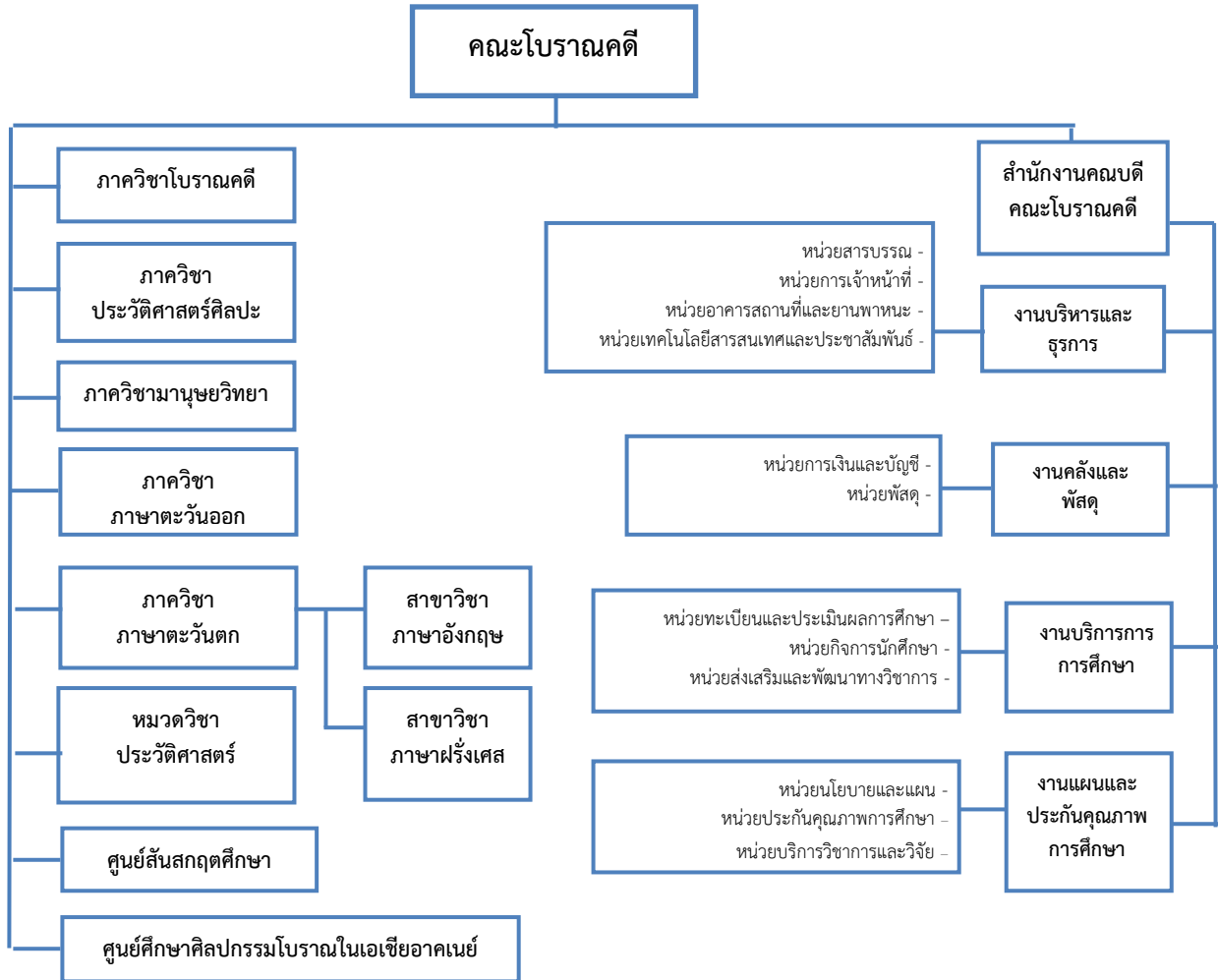

แผนภูมิการบริหารงานคณะโบราณคดี

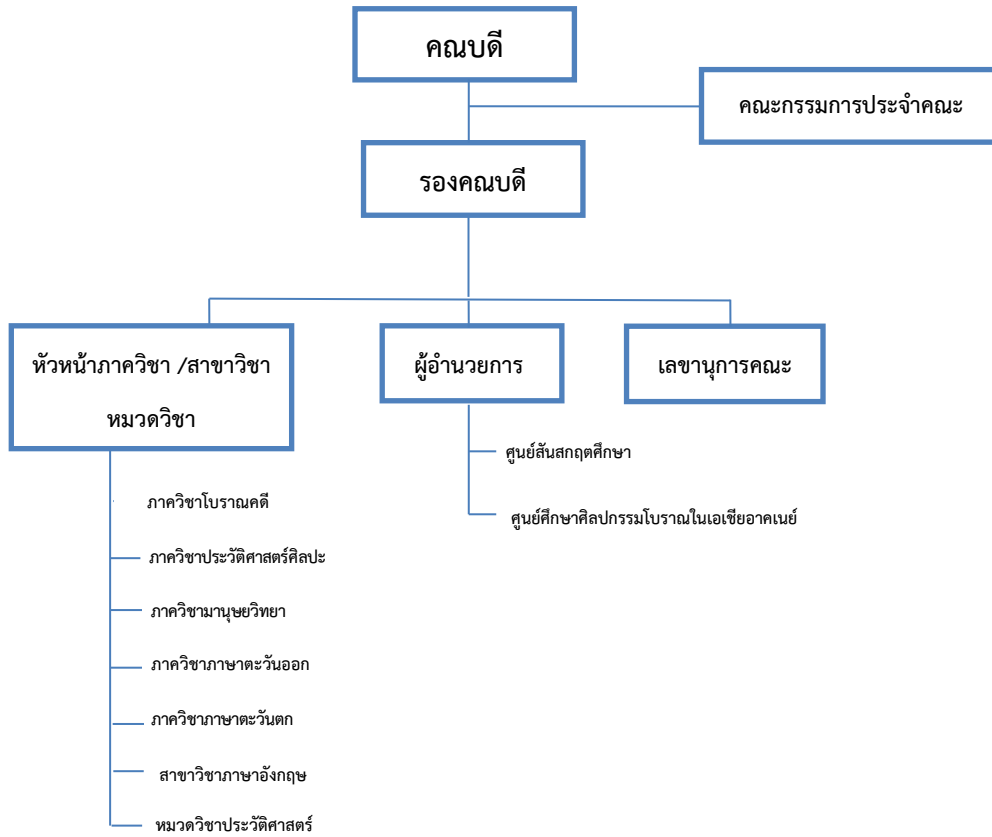

4. รายนามผู้บริหารคณะโบราณคดี

- | | |
|-------------------------------|------------------------------------------|
| 1. คณบดีคณะโบราณคดี | ผู้ช่วยศาสตราจารย์ ขวลิต ขาวเขียว |
| 2. รองคณบดีฝ่ายวิชาการ | ผู้ช่วยศาสตราจารย์ ดร. อรรวรรณ บุญยฤทธิ์ |
| 3. รองคณบดีฝ่ายกิจการนักศึกษา | อาจารย์ ศศิธร ศิลปวุฒยา |
| 4. เลขานุการคณะโบราณคดี | นางสาว วรรณดา แก้วหอมคำ |

5. รายนามคณะกรรมการประจำคณะโบราณคดี

| | |
|-------------------------------------------------------|----------------------------------------------|
| 1) คณบดีคณะโบราณคดี | ผู้ช่วยศาสตราจารย์ ขวลิต ขาวเขียว |
| 2) ผู้ทรงคุณวุฒิภายนอก | ผู้ช่วยศาสตราจารย์ ดร. สุกัญญา นันทศิลป์ |
| 3) รองคณบดีฝ่ายวิชาการ | ผู้ช่วยศาสตราจารย์ ดร. อรรวรรณ บุญยฤทธิ์ |
| 4) รองคณบดีฝ่ายกิจการนักศึกษา | อาจารย์ ศศิธร ศิลป์บุษยา |
| 5) หัวหน้าภาควิชาโบราณคดี | อาจารย์ ดร.ประสิทธิ์ เอื้อตระกูลวิทย์ |
| 6) หัวหน้าภาควิชาประวัติศาสตร์ศิลปะ | ผู้ช่วยศาสตราจารย์ ดร. อชิรัชญ์ ไชยพจน์พานิช |
| 7) หัวหน้าภาควิชามานุษยวิทยา | ผู้ช่วยศาสตราจารย์ ดร. เอกรินทร์ พึ่งประชา |
| 8) หัวหน้าภาควิชาภาษาตะวันออก | อาจารย์ ดร. อุเทน วงศ์สถิตย์ |
| 9) หัวหน้าภาควิชาภาษาตะวันตก | ผู้ช่วยศาสตราจารย์ ดร. สุดารัตน์ พุทธพงษ์ |
| 10) ผู้อำนวยการศูนย์สันสกฤตศึกษา | ผู้ช่วยศาสตราจารย์ ดร. ชัยณรงค์ กลิ่นน้อย |
| 11) ผู้อำนวยการศูนย์ศึกษาศิลปกรรมโบราณในเอเชียอาคเนย์ | ผู้ช่วยศาสตราจารย์ ดร. ประภัสสร ชูวิเชียร |
| 12) ผู้แทนคณาจารย์ประจำ ภาควิชาภาษาตะวันตก | อาจารย์ ดร. พรสวรรค์ ตรีพาสัย |
| 13) ผู้แทนคณาจารย์ประจำ คณะโบราณคดี | อาจารย์ ภูมิ ภูติมหาตมะ |
| 14) ผู้แทนคณาจารย์ประจำ ภาควิชาภาษาตะวันออก | อาจารย์ อาภาโสเม ฉายแสงจันทร์ |
| 15) ผู้แทนคณาจารย์ประจำ ภาควิชามานุษยวิทยา | ผู้ช่วยศาสตราจารย์ ชินวร ฟ้าดิษฐ์ |
| 16) ผู้แทนคณาจารย์ประจำ ภาควิชาโบราณคดี | อาจารย์ ดร. ผุสดี รอดเจริญ |
| 17) ผู้แทนสายสนับสนุน | นางสาว วรinda แก้วหอมคำ |

ที่มา : คำสั่งมหาวิทยาลัยศิลปากร ที่ 153 / 2560 เรื่องแต่งตั้งคณะกรรมการประจำคณะโบราณคดี สังกัด วันที่ 24 มกราคม พ.ศ. 2560

6. คุณลักษณะบัณฑิตอันพึงประสงค์

1. เป็นผู้มีความรอบรู้ในวิชาการทั้งภาคทฤษฎีและปฏิบัติในศาสตร์ทางด้านศิลปวัฒนธรรมที่เป็นอัตลักษณ์ทางวิชาการของคณะโบราณคดี สามารถบูรณาการศาสตร์ที่ศึกษาเข้ากับศาสตร์สาขาอื่นๆ ได้อย่างกลมกลืน
2. เป็นผู้มีความสามารถในการคิดและวิเคราะห์เพื่อการสร้างสรรค์วัฒนธรรมการอยู่ร่วมกันอย่างสันติสุขในทุกกาลและเทศะ
3. เป็นผู้ใฝ่รู้ สู้สิ่งยาก อุตสาหะในกิจกรรมที่เป็นความดีงามและมุ่งมั่นต่อความสำเร็จอย่างถูกต้องตามหลักศีลธรรมและกฎหมาย
4. เป็นผู้มีความรู้ จริยธรรม มีความรับผิดชอบต่อส่วนรวม สามารถดำรงชีวิตด้วยความเหมาะสมตามหลักศาสนธรรมที่ตนเองนับถือ
5. เป็นผู้มีความรู้ มีความเข้าใจและเชื่อมั่นในการดำเนินชีวิตตามแนวพระราชดำริเศรษฐกิจพอเพียง
6. เป็นผู้มีความรู้ความสามารถในการอนุรักษ์ สืบสาน และพัฒนาวัฒนธรรมไทย
7. เป็นผู้มีความรู้และทักษะในศาสตร์ที่เกี่ยวข้องกับการดำรงชีวิตในสังคมปัจจุบัน ได้แก่

- 7.1 ความรู้และทักษะในการวิจัยในสาขาวิชาที่ศึกษา สามารถเขียนรายงาน ทางวิชาการ และ ความเรียงเชิงสารคดีได้เป็นอย่างดี
- 7.2 มีความสามารถด้านภาษาต่างประเทศเพียงพอที่จะใช้ในการสื่อสารและประกอบอาชีพ
- 7.3 มีความรู้พื้นฐานด้านคอมพิวเตอร์เพียงพอที่จะใช้งานได้

7. อัตลักษณ์/เอกลักษณ์ของคณะโบราณคดี

7.1 เอกลักษณ์

โบราณคดีเป็นผู้นำด้านอนุรักษ์ศิลปวัฒนธรรม

7.2 อัตลักษณ์

ชาวโบราณคดีมีจิตอนุรักษ์ และสร้างสรรค์ ด้านศิลปวัฒนธรรม

8. จุดเด่นของคณะโบราณคดี

1. คณาจารย์ได้รับการยอมรับทางวิชาการจากหน่วยงานภายในและภายนอก
2. คณาจารย์มีความสามารถในการหาทุนวิจัยจากแหล่งทุนภายนอกทั้งในและต่างประเทศ
3. เป็นคณะวิชาที่เปิดสอนหลักสูตรด้านโบราณคดีแห่งเดียวในประเทศไทย
4. มีโครงการวิจัยที่เป็นความร่วมมือกับต่างประเทศ
5. เป็นคณะวิชาที่เน้นการผลิตโครงการบริการวิชาการ โครงการทำนุบำรุงศิลปวัฒนธรรม และโครงการวิจัย

9. การเรียนการสอน

9.1 หลักสูตร

คณะโบราณคดีได้จัดการเรียนการสอนโดยมีหลักสูตรการศึกษาปัจจุบันรวม 16 หลักสูตร โดยมีรายละเอียดตามตารางที่ 9.1

ตารางที่ 9.1 สรุปผลการวิเคราะห์หลักสูตร คณะโบราณคดี มหาวิทยาลัยศิลปากร ปีการศึกษา 2559

| หลักสูตรคณะโบราณคดี | ผ่านมติสภา มหาวิทยาลัย | สกอ.รับทราบ | ปีที่เริ่มใช้ | ประเมินโดยใช้เกณฑ์ มาตรฐานหลักสูตร พ.ศ. | |
|---------------------------------|------------------------|-------------|---------------|-----------------------------------------|------|
| | | | | 2548 | 2558 |
| 1. ศิลปศาสตรบัณฑิต (7 หลักสูตร) | | | | | |
| สาขาวิชาโบราณคดี | 11 พ.ค. 59 | 2 ก.พ. 60 | 2559 | ✓ | - |
| สาขาวิชาประวัติศาสตร์ศิลปะ | 11 พ.ค. 59 | รอรับทราบ | 2559 | ✓ | - |
| สาขาวิชามานุษยวิทยา | 11 พ.ค. 59 | 8 ก.พ. 60 | 2559 | ✓ | - |

ตารางที่ 9.1 สรุปผลการวิเคราะห์หลักสูตร คณะโบราณคดี มหาวิทยาลัยศิลปากร ปีการศึกษา 2559

| หลักสูตรคณะโบราณคดี | ผ่านมติสภา มหาวิทยาลัย | สกอ.รับทราบ | ปีที่เริ่มใช้ | ประเมินโดยใช้เกณฑ์ มาตรฐานหลักสูตร พ.ศ. | |
|--------------------------------------|---------------------------|-------------|---------------|--------------------------------------------|------|
| | | | | 2548 | 2558 |
| สาขาวิชาภาษาไทย | 11 พ.ค. 59 | รอรับทราบ | 2559 | ✓ | - |
| สาขาวิชาภาษาอังกฤษ | 11 พ.ค. 59 | 2 ก.พ. 60 | 2559 | ✓ | - |
| สาขาวิชาภาษาฝรั่งเศส | 11 พ.ค. 59 | 2 พ.ย. 59 | 2559 | ✓ | - |
| สาขาวิชาประวัติศาสตร์ท้องถิ่น | 11 พ.ค. 59 | 2 ก.พ. 60 | 2559 | ✓ | - |
| 2. ศิลปศาสตรมหาบัณฑิต (5 หลักสูตร) | | | | | |
| สาขาวิชาโบราณคดี | 20 มิ.ย. 56 | 20 ส.ค. 56 | 2556 | ✓ | - |
| สาขาวิชาประวัติศาสตร์ศิลปะ | 10 ส.ค. 59 | 27 ก.พ. 60 | 1/2559 | - | ✓ |
| สาขาวิชาจารึกภาษาไทยและภาษาตะวันออก | 16 พ.ย. 59 | รอรับทราบ | 2/2559 | - | ✓ |
| สาขาวิชาสันสกฤตศึกษา | 12 มี.ค. 57 | 3 ก.ย. 57 | 2557 | ✓ | - |
| สาขาวิชาการจัดการทรัพยากรทางวัฒนธรรม | 11 มิ.ย. 57 | 24 ก.พ. 58 | 2557 | ✓ | - |
| 3. ปรัชญาดุษฎีบัณฑิต (4 หลักสูตร) | | | | | |
| สาขาวิชาโบราณคดี | 12 มิ.ย. 56 | 20 ส.ค. 56 | 2556 | ✓ | - |
| สาขาวิชาประวัติศาสตร์ศิลปะ | 10 ส.ค. 59 | 27 ก.พ. 60 | 1/2559 | - | ✓ |
| สาขาวิชาจารึกภาษาไทยและภาษาตะวันออก | 16 พ.ย. 59 | รอรับทราบ | 2/2559 | - | ✓ |
| สาขาวิชาสันสกฤตศึกษา | 12 มี.ค. 57 | 9 ต.ค. 57 | 2557 | ✓ | - |

9.2 ข้อมูลนักศึกษา

ปีการศึกษา 2559 คณะโบราณคดี มีจำนวนนักศึกษาทั้งสิ้น 1,223 คน จำแนกเป็นนักศึกษาระดับปริญญาตรีจำนวน 1,089 คน นักศึกษาระดับปริญญาโทจำนวน 171 คน และนักศึกษาระดับปริญญาเอกจำนวน 54 คน รายละเอียดดังตารางที่ 9.2-1 ถึง 9.2-3 (ข้อมูลจาก www.reg.su.ac.th ณ วันที่ 1 ตุลาคม 2559) และในปีการศึกษา 2559 มีผู้สำเร็จการศึกษารวมทั้งหมด 247 คน จำแนกเป็นระดับนักศึกษาระดับปริญญาบัณฑิตจำนวน 204 คน นักศึกษาระดับมหาบัณฑิตจำนวน 40 คน และนักศึกษาระดับดุษฎีบัณฑิตจำนวน 3 คน

ตารางที่ 9.2-1 จำนวนนักศึกษาปริญญาตรีจำแนกตามหลักสูตร

| หลักสูตร ศิลปศาสตรบัณฑิต สาขาวิชา | จำนวนนักศึกษาระดับปริญญาตรี | | | | | | | | | | | | รวมทุกชั้นปี | | |
|-----------------------------------------|-----------------------------|-------------|-----|------|-------------|-----|------|-------------|-----|------|-------------|-----|--------------|-------------|--------------|
| | ปี 1 | พัน สภาพ | รวม | ปี 2 | พัน สภาพ | รวม | ปี 3 | พัน สภาพ | รวม | ปี 4 | พัน สภาพ | รวม | ปกติ | พัน สภาพ | รวม |
| 1) โบรมงคลี | 24 | 4 | 28 | 29 | 8 | 37 | 31 | 7 | 38 | 26 | 6 | 32 | 110 | 25 | 135 |
| 2) ประวัติศาสตร์ศิลปะ | 42 | 4 | 46 | 46 | 7 | 53 | 36 | 6 | 42 | 32 | 11 | 43 | 156 | 28 | 184 |
| 3) มานุษยวิทยา | 34 | 2 | 36 | 31 | 5 | 36 | 38 | 7 | 45 | 35 | 9 | 44 | 138 | 23 | 161 |
| 4) ภาษาไทย | 60 | 6 | 66 | 60 | 8 | 68 | 60 | 5 | 65 | 35 | 8 | 43 | 215 | 27 | 242 |
| 5) ภาษาอังกฤษ | 38 | 8 | 46 | 37 | 6 | 43 | 36 | 4 | 40 | 36 | 9 | 45 | 147 | 27 | 174 |
| 6) ภาษาฝรั่งเศส | 39 | 4 | 43 | 36 | 5 | 41 | 36 | 5 | 41 | 35 | 7 | 42 | 146 | 21 | 167 |
| 7) ประวัติศาสตร์ท้องถิ่น | 19 | 7 | 26 | | | | | | | | | | 19 | 7 | 26 |
| รวม | 256 | 35 | 291 | 239 | 39 | 278 | 237 | 34 | 271 | 199 | 50 | 260 | | | |
| รวมนักศึกษาทุกชั้นปี | | | | | | | | | | | | | 931 | 158 | 1,089 |

ที่มา : ข้อมูลนักศึกษาระดับปริญญาตรีจากระบบ REG ณ วันที่ 1 ตุลาคม 2559

ตารางที่ 9.2-2 จำนวนนักศึกษาปริญญาโท จำแนกตามหลักสูตร

| หลักสูตรศิลปศาสตรมหาบัณฑิต สาขาวิชา | จำนวนนักศึกษาระดับปริญญาโท | | | | | | รวมจำนวน นักศึกษา | |
|---------------------------------------------|----------------------------|----------|-------------|-----------|-----------|-----------|----------------------|-----------|
| | ชั้นปีที่ 1 | | ชั้นปีที่ 2 | | ตกค้าง | | | |
| | แผน ก | แผน ข | แผน ก | แผน ข | แผน ก | แผน ข | แผน ก | แผน ข |
| 1) สาขาวิชาโบรมงคลี | 4 | - | 3 | - | 18 | - | 25 | - |
| 2) สาขาวิชาประวัติศาสตร์ศิลปะ | 12 | - | 7 | 12 | 14 | 26 | 33 | 38 |
| 3) สาขาวิชาจารึกศึกษาภาษาไทยและภาษาตะวันออก | 13 | - | 2 | - | 9 | - | 24 | - |
| 4) สาขาวิชาสันสกฤตศึกษา | 16 | - | 2 | 1 | 1 | - | 19 | 1 |
| 5) สาขาวิชาการจัดการทรัพยากรทางวัฒนธรรม | 5 | - | 9 | - | 16 | 1 | 30 | 1 |
| รวมจำนวนนักศึกษาแผน ก และแผน ข | 51 | - | 23 | 13 | 58 | 27 | 131 | 40 |
| รวมนักศึกษาทุกชั้นปี | | | | | | | 171 | |

ที่มา : ข้อมูลนักศึกษาระดับปริญญาตรีจากระบบ REG ณ วันที่ 1 ตุลาคม 2559

ตารางที่ 9.2-3 จำนวนนักศึกษาปริญญาเอก จำแนกตามหลักสูตร

| หลักสูตรปรัชญาดุษฎีบัณฑิต สาขาวิชา | จำนวนนักศึกษาระดับปริญญาเอก | | | |
|-------------------------------------|-----------------------------|-------------|-----------|-----------|
| | ชั้นปีที่ 1 | ชั้นปีที่ 2 | ตกค้าง | รวม (คน) |
| 1) โบราณคดี | 2 | 2 | 4 | 8 |
| 2) ประวัติศาสตร์ศิลปะ | 5 | 8 | 12 | 25 |
| 3) จารึกศึกษาภาษาไทยและภาษาตะวันออก | 7 | - | 3 | 10 |
| 4) ภาษาสันสกฤตศึกษา | 4 | - | 7 | 11 |
| รวม | 18 | 10 | 26 | |
| รวมนักศึกษาทุกชั้นปี | | | | 54 |

ที่มา : ข้อมูลนักศึกษาระดับปริญญาตรีจากระบบ REG ณ วันที่ 1 ตุลาคม 2559

ตารางที่ 9.2-4 จำนวนนักศึกษาปริญญาตรีและบัณฑิตศึกษาที่สำเร็จการศึกษาในปีการศึกษา 2558

| หลักสูตร | จำนวน (คน) |
|-----------------------------------------------------------------|------------|
| ปริญญาบัณฑิต | |
| หลักสูตรศิลปศาสตรบัณฑิต สาขาวิชาโบราณคดี | 29 |
| หลักสูตรศิลปศาสตรบัณฑิต สาขาวิชาประวัติศาสตร์ศิลปะ | 30 |
| หลักสูตรศิลปศาสตรบัณฑิต สาขาวิชามานุษยวิทยา | 52 |
| หลักสูตรศิลปศาสตรบัณฑิต สาขาวิชาภาษาไทย | 29 |
| หลักสูตรศิลปศาสตรบัณฑิต สาขาวิชาภาษาอังกฤษ | 28 |
| หลักสูตรศิลปศาสตรบัณฑิต สาขาวิชาภาษาฝรั่งเศส | 36 |
| ปริญญามหาบัณฑิต | |
| หลักสูตรศิลปศาสตรมหาบัณฑิต สาขาวิชาโบราณคดี | 9 |
| หลักสูตรศิลปศาสตรมหาบัณฑิต สาขาวิชาประวัติศาสตร์ศิลปะ | 10 |
| หลักสูตรศิลปศาสตรมหาบัณฑิต สาขาวิชาจารึกศึกษา | 2 |
| หลักสูตรศิลปศาสตรมหาบัณฑิต สาขาวิชาสันสกฤตศึกษา | 4 |
| หลักสูตรศิลปศาสตรมหาบัณฑิต สาขาวิชาการจัดการทรัพยากรทางวัฒนธรรม | 15 |
| ปริญญาดุษฎีบัณฑิต | |
| หลักสูตรปรัชญาดุษฎีบัณฑิต สาขาวิชาโบราณคดี | - |
| หลักสูตรปรัชญาดุษฎีบัณฑิต สาขาวิชาประวัติศาสตร์ศิลปะ | 2 |
| หลักสูตรปรัชญาดุษฎีบัณฑิต สาขาวิชาจารึกศึกษา | - |
| หลักสูตรปรัชญาดุษฎีบัณฑิต สาขาวิชาภาษาสันสกฤตศึกษา | 1 |
| รวม | 247 |

ที่มา : ข้อมูลจำนวนนักศึกษาปริญญาตรีและบัณฑิตศึกษาที่สำเร็จการศึกษาในปีการศึกษา 2558 จากระบบ REG ณ วันที่ 31 กรกฎาคม 2559

9.3 อาจารย์และบุคลากร

คณะโบราณคดีมีจำนวนบุคลากรรวม 109 คน จำแนกเป็นสายวิชาการ 76 คน ประกอบด้วย ข้าราชการ 10 คน พนักงานมหาวิทยาลัย 58 คน ลูกจ้างชั่วคราว 8 คน และบุคลากรสายสนับสนุน 33 คน ประกอบด้วยข้าราชการ 2 คน ลูกจ้างประจำ 3 คน ลูกจ้างชั่วคราว 13 คน พนักงานมหาวิทยาลัย 15 คน (ข้อมูล ณ วันที่ 31 กรกฎาคม 2560)

ตารางที่ 9.3-1 จำนวนบุคลากรทั้งสายวิชาการและสายสนับสนุนจำแนกตามประเภท

| บุคลากร | | สายวิชาการ | สายสนับสนุน | รวมบุคลากร (คน) |
|--------------------|--------|------------|-------------|-----------------|
| ข้าราชการ | คน | 10 | 2 | 12 |
| | ร้อยละ | 83.33 | 16.67 | 100 |
| พนักงานมหาวิทยาลัย | คน | 58 | 15 | 73 |
| | ร้อยละ | 79.45 | 20.55 | 100 |
| ลูกจ้างประจำ | คน | - | 3 | 3 |
| | ร้อยละ | - | 100 | 100 |
| ลูกจ้างชั่วคราว | คน | 8 | 13 | 21 |
| | ร้อยละ | 38.10 | 61.90 | 100 |
| รวม | คน | 76 | 33 | 109 |
| | ร้อยละ | 69.72 | 30.28 | 100 |

ตารางที่ 9.3-2 จำนวนอาจารย์ในคณะโบราณคดีจำแนกตามตำแหน่งทางวิชาการและวุฒิการศึกษา

| ภาควิชา / สาขาวิชา / หมวดวิชา | อาจารย์ | | | ผู้ช่วย ศาสตราจารย์ | | | รองศาสตราจารย์ | | | ศาสตราจารย์ | | | รวม |
|-----------------------------------------------|---------|------|------|------------------------|----|-----|----------------|----|-----|-------------|----|-----|------|
| | ตรี | โท | เอก | ตรี | โท | เอก | ตรี | โท | เอก | ตรี | โท | เอก | |
| 1. ภาควิชาโบราณคดี | - | 2 | 3 | - | 1 | 2 | - | 1 | 3 | - | - | - | 12 |
| 2. ภาควิชาประวัติศาสตร์ศิลปะ | - | 1 | 3 | - | - | 3 | - | - | 2 | - | - | 1 | 10 |
| 3. ภาควิชามานุษยวิทยา | - | 4 | - | - | 3 | 3 | - | - | - | - | - | - | 10 |
| 4. ภาควิชาภาษาตะวันออก | 1 | 3 | 4.5 | - | 1 | 5 | - | 1 | 2 | - | - | - | 17.5 |
| 5. ภาควิชาภาษาตะวันตก สาขาวิชาภาษาอังกฤษ | 2 | 8 | 2 | - | - | 2 | - | 1 | 1 | - | - | - | 16 |
| 6. ภาควิชาภาษาตะวันตก สาขาวิชาภาษาฝรั่งเศส | - | 3 | 1 | - | - | 2 | - | - | - | - | - | - | 6 |
| 7. หมวดวิชาประวัติศาสตร์ | - | 3.5 | - | - | - | - | - | - | - | - | - | - | 3.5 |
| รวม | 3 | 24.5 | 13.5 | - | 5 | 17 | - | 3 | 8 | - | - | 1 | 75 |

10. งานวิจัยและงานสร้างสรรค์

ในปีงบประมาณ 2560 ได้รับเงินทุนสนับสนุนงานวิจัยและงานสร้างสรรค์รวม 34 โครงการ เป็นเงินทุนสนับสนุนงานวิจัยจากแหล่งทุนภายในสถาบัน 18 โครงการ ซึ่งมีอาจารย์ได้รับทุนวิจัยจำนวน 16 คน รวมเป็นเงินทั้งหมด 1,498,647.73 บาท เงินทุนสนับสนุนงานวิจัยจากแหล่งทุนภายนอกสถาบัน 16 โครงการ ซึ่งมีอาจารย์ได้รับทุนจำนวน 11 คน รวมเป็นเงินทั้งหมด 8,623,423.64 บาท รวมเป็นเงินสนับสนุนวิจัยทั้งหมดจากแหล่งทุนภายใน และภายนอกสถาบัน จำนวน 10,122,071.37 บาท คิดเฉลี่ยต่ออาจารย์และนักวิจัยเป็นเงิน 131,455.47 บาทต่อคน คณะโบราณคดีมีอาจารย์ประจำทั้งหมด จำนวน 76 คน บุคลากรสายสนับสนุนที่เป็นนักวิจัยทั้งหมดจำนวน 1 คน รวมอาจารย์ประจำและนักวิจัยทั้งหมด จำนวน 77 คน

ในปีการศึกษา 2559 คณะโบราณคดีมีผลงานวิชาการ และผลงานสร้างสรรค์ของอาจารย์ประจำที่ตีพิมพ์เผยแพร่จำนวน 40 ชิ้น คิดเป็นผลรวมถ่วงน้ำหนักของผลงานวิชาการและผลงานสร้างสรรค์ของอาจารย์ประจำ เท่ากับ 33.20 จากจำนวนอาจารย์ประจำและนักวิจัยประจำทั้งหมด 77 คน คิดเป็นร้อยละ 43.12 ของผลรวมถ่วงน้ำหนักของผลงานวิชาการและผลงานสร้างสรรค์ของอาจารย์ประจำ เท่ากับ 5 คะแนน

ตารางที่ 2.2-1 จำนวนเงินสนับสนุนงานวิจัยและ งานสร้างสรรค์จากภายในและภายนอกสถาบัน

| รายการ | จำนวนเงินสนับสนุนการวิจัยและงานสร้างสรรค์ | | |
|----------------------------------------------------------------|-------------------------------------------|---------------|---------------|
| | ปีงบประมาณ58 | ปีงบประมาณ59 | ปีงบประมาณ60 |
| เงินสนับสนุนงานวิจัยและงานสร้างสรรค์จากภายในสถาบัน (บาท) | 303,600 | 653,600 | 1,498,647.73 |
| เงินสนับสนุนงานวิจัยและงานสร้างสรรค์จากภายนอกสถาบัน (บาท) | 13,355,490 | 13,848,088.22 | 8,623,423.64 |
| รวมเงินสนับสนุนทั้งหมด | 13,659,090 | 14,501,288.22 | 10,122,071.37 |
| จำนวนอาจารย์ประจำที่ได้รับทุนวิจัย / สร้างสรรค์ | | | |
| - จากภายในสถาบัน | 4 | 7 | 16 |
| - จากภายนอกสถาบัน | 2 | 15 | 11 |
| จำนวนอาจารย์ประจำ (ไม่นับลาศึกษาต่อ) | 65 | 65 | 70 |
| จำนวนนักวิจัย (ไม่นับลาศึกษาต่อ) | 1 | 1 | 1 |
| รวมจำนวนอาจารย์ประจำและนักวิจัย | 76 | 74 | 77 |
| เงินสนับสนุนงานวิจัยและงานสร้างสรรค์ต่ออาจารย์ประจำและนักวิจัย | 179,724.87 | 219,716.49 | 131,455.47 |

ด้านการทำความตกลงร่วมมือทางวิชาการ กับมหาวิทยาลัย/หน่วยงานอื่นๆ /องค์กรต่างประเทศ

| วัน/เดือน/ปี | ชื่อสถาบัน | ประเทศ | กิจกรรม |
|--------------------------------|------------------------------------------------------------------------------------------------------------------------------------------------------------------------------------------------------------------------------|----------|-----------------------------------------------------------------------------------------------------------------------------------------|
| สิงหาคม 2557 - 2563 | Indian Council for Cultural Relations (ICCR), Government of India. | อินเดีย | ความร่วมมือทางวิชาการด้านภาษา สันสกฤต |
| กุมภาพันธ์ 2558 - 2560 | National Museum Institute (New Delhi, India) | อินเดีย | ความร่วมมือทางวิชาการด้าน ประวัติศาสตร์ศิลปะ และ โบราณคดี |
| ธันวาคม 2557 - กันยายน 2560 | 1. องค์การบริหารพัฒนาพื้นที่การท่องเที่ยวอย่าง ยั่งยืน (องค์การมหาชน) 2. การพัฒนาการท่องเที่ยวอย่างยั่งยืนพื้นที่พิเศษ เมืองโบราณอู่ทอง | ไทย | ความร่วมมือทางวิชาการด้าน ประวัติศาสตร์ศิลปะ และ โบราณคดีที่เมืองอู่ทอง |
| กุมภาพันธ์ 2558 - 2560 | 1. Centre for GeoGenetics, Natural History Museum of Denmark, University of Copenhagen ประเทศเดนมาร์ก 2. คณะแพทยศาสตร์ ศิริราชพยาบาล มหาวิทยาลัยมหิดล 3. คณะสังคมวิทยาและมานุษยวิทยา มหาวิทยาลัยธรรมศาสตร์ | เดนมาร์ก | ความร่วมมือทางวิชาการในด้าน การวิเคราะห์ทางวิทยาศาสตร์ |
| มกราคม 2559 - 2562 | สำนักวิชาศึกษาทั่วไป มหาวิทยาลัยราชภัฏอุดรธานี | ไทย | ความร่วมมือทางวิชาการในด้าน การแลกเปลี่ยนข้อมูลสารสนเทศ ด้านมนุษยศาสตร์ และ สังคมศาสตร์ การวิจัย และการจัด สัมมนาทางวิชาการ |
| พฤษภาคม 2559 - 2563 | กรมศิลปากร | ไทย | ความร่วมมือด้านวิจัย ด้านวิชาการ ด้านทรัพยากร และด้านการจัด กิจกรรมร่วมกัน |

11. การบริการทางวิชาการแก่สังคม

คณะโบราณคดี ได้จัดทำแผนด้านการบริการวิชาการไว้ในแผนปฏิบัติการ คณะโบราณคดี ประจำปีงบประมาณ พ.ศ. 2560 โดยนำประเด็นยุทธศาสตร์ที่ 3 ด้านบริการวิชาการ มาเชื่อมโยงกับ ยุทธศาสตร์ที่ 5 : การสร้างความเข้มแข็งให้ชุมชน และสังคมโดยการให้บริการทางวิชาการ อย่างเป็นระบบ ซึ่งในแผนมีการกำหนดตัวบ่งชี้ วัดความสำเร็จตามวัตถุประสงค์ของแผน และได้ผ่านการพิจารณาจากมติที่ประชุมคณะกรรมการประจำกรมการประจำคณะโบราณคดี ครั้งที่ 1 /2560 วันที่ 9 กุมภาพันธ์ 2560 ระเบียบวาระที่ 4.5 รับรองแผนปฏิบัติการ คณะโบราณคดี ประจำปี 2559

ในปีการศึกษา 2559 คณะโบราณคดีจัดโครงการบริการวิชาการแก่สังคมและชุมชน ในลักษณะของการจัดการอบรม ประชุมเชิงปฏิบัติการ การบรรยายพิเศษ การประชุมวิชาการระดับนานาชาติ และเสวนาทางวิชาการ การจัดนิทรรศการเผยแพร่ความรู้ รวม 9 โครงการ งบประมาณในการจัดโครงการบริการวิชาการ รวม 2,472,300 บาท

โครงการบริการวิชาการแก่สังคม ประจำปีงบประมาณ 2560

| ลำดับ | ผู้ดำเนินการ | โครงการ | ระยะเวลา | จำนวนเงิน (บาท) | | | ผู้เข้าอบรม (คน) | | สถานที่ดำเนินงาน | ผลการประเมิน |
|-------|---------------------------|---------------------------------------------------------------------------------------------------------------------------------------------------------------------------|-----------------------------------------------------|--------------------------|-----------|--------|--------------------|----|------------------------------------------------------------------------------------|--------------|
| | | | | แหล่งเงิน | แผน | ผล | แผน | ผล | | |
| 1 | ภาควิชาโบราณคดี | "โครงการนิทรรศการเทิดพระเกียรติในหลวงรัชกาลที่ 9 กับงานโบราณคดีไทย" ขอเปลี่ยนชื่อเป็น โครงการหนังสือ "งานโบราณคดีได้รับพระบารมีในหลวงรัชกาลที่ 9" | พ.ย.59 - ก.ย.60 | งปม.แผ่นดิน | 576,300 | | หนังสือ 1,000 เล่ม | | คณะโบราณคดี มศก. | |
| 2 | ภาควิชาประวัติศาสตร์ศิลปะ | โครงการเสวนาวิชาการด้านประวัติศาสตร์ศิลปะ "บันทึกไว้ในงานจิตรกรรม" โครงการเสวนาวิชาการด้านประวัติศาสตร์ศิลปะ เนื่องในโอกาส 72 ปี ศาสตราจารย์เกียรติคุณ ดร.สันติ เล็กสุขุม | ธ.ค.59 - ก.ย. 60 (กำหนดจัดงานวันที่ 29 - 30 ก.ค.60) | งปม.แผ่นดิน | 560,000 | | 350 | | ศูนย์มานุษยวิทยาสิรินธร (องค์การมหาชน) | |
| 3 | ภาควิชาประวัติศาสตร์ศิลปะ | โครงการทัศนศึกษาภายในประเทศ "ตามเส้นทางงานช่าง: ชุมชน และงานช่าง ราชวงศ์ ทรงวาด ตลาดน้อย" | 26 ก.พ.60 | เก็บค่าลงทะเบียน 500 บาท | 15,000 | 17,000 | 30 | 34 | ราชวงศ์ ทรงวาด ตลาดน้อย | 4.47 |
| 4 | ภาควิชาประวัติศาสตร์ศิลปะ | โครงการพัฒนาห้องสมุดภาควิชาประวัติศาสตร์ศิลปะ | ก.พ. - ก.ค. 60 | รายได้ภาควิชาฯ | 15,000 | 10,877 | - | - | คณะโบราณคดี มศก. | 3.84 |
| 5 | ภาควิชามานุษยวิทยา | โครงการ "ศูนย์เรียนรู้ภูมิปัญญาท้องถิ่นด้านการจัดการ "พื้ตหน้า" ลุ่มน้ำหมั่นตอนปลาย" | ต.ค.59 - ก.ย.60 | งปม.แผ่นดิน | 508,000 | | 150 | | หมู่บ้านนาหมื่น ต.นาดี อ.ด่านซ้าย จ.เลย | |
| 6 | ภาควิชาภาษาตะวันออก | โครงการเสวนาเคราะห์ | ก.พ. - ก.ย. 60 | งปม.แผ่นดิน | 230,000 | | 150 | | ศูนย์สันสกฤตศึกษา | |
| 7 | หมวดวิชาประวัติศาสตร์ | โครงการ "ประวัติศาสตร์ท้องถิ่นสู่ชุมชนในกรุงเทพมหานคร : ย่านบางอ้อ" | ก.พ. - ก.ย. 60 | งปม.แผ่นดิน | 344,400 | | 100 | | มัสยิดบางอ้อและพื้นที่ใกล้เคียง, ศาลาประชาคมชุมชนมัสยิดบางอ้อ, โรงเรียนบางอ้อศึกษา | |
| 8 | หมวดวิชาประวัติศาสตร์ | โครงการเผยแพร่ความรู้ประวัติศาสตร์ท้องถิ่น | 13 ส.ค.60 | งปม.สนับสนุนจากภายนอก | 5,000 | | 40 | | วัดแม่พระลูกประคำ กาลหาวี แขวงตลาดน้อย กรุงเทพมหานคร | |
| 9 | ศูนย์สันสกฤตศึกษา | โครงการอบรมเชิงปฏิบัติการเรื่องคำยืมภาษาบาลีสันสกฤตในภาษาไทย และวรรณกรรมไทย (อบรม 3 วันๆ ละ 6 ชม. วันที่ 29 - 30 เม.ย. - 1 พ.ค. 60) | ก.พ. - ก.ย. 60 | งปม.แผ่นดิน | 218,600 | | 60 | | ศูนย์สันสกฤตศึกษา | |
| | | | | รวมเงิน | 2,472,300 | บาท | | | | |

12. การทำนุบำรุงศิลปะและวัฒนธรรม

ในปีการศึกษา 2559 คณะโบราณคดีจัดให้มีโครงการ / กิจกรรมการทำนุบำรุงศิลปวัฒนธรรม โดยมีความสอดคล้องที่บูรณาการจัดการเรียนการสอน และกิจกรรมนักศึกษา คณะได้จัดทำโครงการและกิจกรรมตามประเพณีและส่งเสริมกิจกรรมของนักศึกษาในด้านทำนุบำรุงศิลปวัฒนธรรม เพื่อการอนุรักษ์สืบสานพัฒนาเผยแพร่องค์ความรู้ศิลปและวัฒนธรรม ให้เป็นรากฐานการพัฒนาองค์ความรู้ที่สามารถพัฒนาสู่สากลและเสริมสร้างจิตสำนึกแก่นักศึกษาและบุคลากรให้ตระหนักถึงคุณค่าของวัฒนธรรมอันดีงามที่สืบทอดกันมา ทั้งการจัดนิทรรศการเกี่ยวกับการบำรุงรักษาศิลปะและวัฒนธรรม ให้บริการวิชาการและวิชาชีพโดยสนับสนุนบุคลากรไปเป็นกรรมการ วิทยากร ด้านการทำนุบำรุงศิลปะและวัฒนธรรมแก่ชุมชน

คณะโบราณคดี ดำเนินการจัดโครงการด้านทำนุบำรุงศิลปวัฒนธรรม รวมทั้งสิ้น 7 โครงการ รวมเป็นเงินงบประมาณ จำนวน 850,000 บาท จำแนกเป็นจัดให้นักศึกษา บุคลากร และบุคคลากรภายนอก จำนวน 5 โครงการ มีความร่วมมือกับหน่วยงานภายนอกมหาวิทยาลัยจำนวน 7 โครงการ

โครงการทำนุบำรุงศิลปวัฒนธรรม ประจำปีงบประมาณ 2560

| ลำดับ | ผู้ดำเนินการ | โครงการ | ระยะเวลา | แหล่งเงิน | จำนวนเงิน (บาท) | | ผู้เข้าอบรม (คน) | | สถานที่ดำเนินงาน | ผลการประเมิน |
|---------|---------------------------|--------------------------------------------------------------------------------------------------------------------------------------------------------------------------------------------------------------------------------|--------------------------------------------------|------------------------|-----------------|-----|---------------------------------------|-----|-------------------------------------------------------------------------------|--------------|
| | | | | | แผน | ผล | แผน | ผล | | |
| 1 | ภาควิชาโบราณคดี | โครงการเพิ่มพูนทักษะการวิจัยในงานโบราณคดีภาคสนาม เพื่อส่งเสริมการอนุรักษ์มรดกวัฒนธรรมของชาติ | พ.ย.59 - ก.ย.60 | งปม.แผ่นดิน | 230,000 | | 100 | | แหล่งโบราณคดีในเขตภาคกลางของประเทศไทย | |
| 2 | ภาควิชาภาษาตะวันออก | โครงการบูรณาการ เรื่อง Gold Fields of Siam : การอนุรักษ์และเผยแพร่เอกสารจดหมายเหตุลายลักษณ์อักษรอิตาเลียนของพระสารสาสน์พลขันธ์ (Colonel G.E. Gerini) เพื่อการขับเคลื่อนเศรษฐกิจสร้างสรรค์ (Creative Economy) ด้านการท่องเที่ยว | พ.ย.59 - ส.ค.60 | งปม.แผ่นดิน | 170,000 | | หน่วยงานในประเทศ/ต่างประเทศ 200 หน่วย | | กทม. สมุทรสงคราม เพชรบุรี ประจวบคีรีขันธ์ และชุมพร | |
| 3 | ภาควิชาประวัติศาสตร์ศิลปะ | โครงการผลิตเอกสารทำนุบำรุงศิลปวัฒนธรรมด้านประวัติศาสตร์ศิลปะ | ธ.ค.59 - ส.ค. 60 | งปม.แผ่นดิน | 280,000 | | มอบหนังสือ 1,000 เล่ม | | คณะโบราณคดี มศก. | |
| 4 | ศูนย์สันสกฤตศึกษา | โครงการเทศน์มหาชาติ "มหาเวสสันดรชาดก" เพื่อถวายเป็นพระราชกุศลแด่พระบาทสมเด็จพระปรมินทรมหาภูมิพลอดุลยเดช | ธ.ค.59 - เม.ย. 60 (กำหนดจัดงานวันที่ 12 ก.พ. 60) | งปม.แผ่นดิน | 120,000 | | 200 | 204 | อาคารศูนย์สันสกฤตศึกษา คณะโบราณคดี | 4.02 |
| 5 | ภาควิชามานุษยวิทยา | โครงการเพิ่มพูนทักษะนักศึกษาด้วยวิธีวิจัยภาคสนามทางมานุษยวิทยา | เม.ย. - ก.ย. 60 | เงินรายได้สะสมภาควิชาฯ | 50,000 | | | | ท่าตะเกียบ จ.ฉะเชิงเทรา | |
| 6 | ภาควิชาภาษาตะวันออก | โครงการไหว้ครูจารึก ประจำปีการศึกษา 2560 | 17 ก.ย. 60 | เงินรายได้สะสมภาควิชาฯ | 60,000 | | 200 | | ศูนย์สันสกฤตศึกษา | |
| 7 | ภาควิชาภาษาตะวันออก | โครงการ "วิชาการตะวันออก" ประจำปี 2560 เรื่อง "การสำรวจถ่ายภาพและทำทะเบียนคัมภีร์ใบลานวัดแก่งขนุน อ.เมือง จ.สระบุรี" | 11 - 13 ส.ค. 60 | เงินรายได้สะสมภาควิชาฯ | 50,000 | | 24 | | วัดแก่งขนุน อำเภอเมือง จังหวัดสระบุรี และภาควิชาภาษาตะวันออก คณะโบราณคดี มศก. | |
| รวมเงิน | | | | | 850,000 | บาท | | | | |

13. การบริหารจัดการ

13.1 งบประมาณ นำเสนอข้อมูลด้านงบประมาณ ควรนำเสนอแยกเป็น งบประมาณที่ได้รับการจัดสรร ได้แก่ งบประมาณแผ่นดิน งบประมาณเงินรายได้ เงินแหล่งอื่น เป็นต้น หรืออาจจะแยกตามหมวดที่ได้รับการจัดสรรควบคุมไปด้วย เช่น หมวดที่ดินสิ่งก่อสร้าง หมวดครุภัณฑ์ หมวดค่าตอบแทน/ใช้สอย/วัสดุ เป็นต้น ซึ่งอาจนำเสนอในรูปของตารางหรือกราฟแบบต่าง ๆ ได้

ตารางที่ 13.1-1 งบประมาณรายจ่ายที่ได้รับการจัดสรรจำแนกตามประเภทของแหล่งงบประมาณ

| ปี | ประเภทของแหล่งงบประมาณ | | | รวม |
|------|------------------------|------------------------------|--------------------------------|---------------|
| | งบประมาณแผ่นดิน | งบประมาณรายจ่ายจากเงินรายได้ | งบประมาณรายจ่ายจากโครงการพิเศษ | |
| 2560 | 15,134,091.02 | 7,253,694.31 | 344,802 | 22,732,587.33 |
| 2559 | 11,640,638.90 | 17,056,320.57 | 2,007,520.00 | 30,704,679.47 |
| 2558 | 22,118,700.00 | 4,372,388.58 | 1,250,680.00 | 27,741,768.58 |
| 2557 | 4,132,640.91 | 5,939,735.58 | 90,166.54 | 10,162,543.03 |
| 2556 | 3,940,000.00 | 11,350,767.77 | 529,111.96 | 15,819,879.73 |

ตารางที่ 13.1-2 สรุปรายรับ-รายจ่ายงบประมาณรายจ่ายจากเงินรายได้ประจำปีงบประมาณ พ.ศ. 2559 จำแนกตามหมวดรายจ่าย

| รายการ | รายรับ (บาท) | รายจ่าย (บาท) | คงเหลือ (บาท) | ร้อยละการเบิกจ่ายจากยอดรายรับ |
|-------------------------------------------------------------------------|--------------|---------------|---------------|-------------------------------|
| 1. หมวดเงินเดือนและค่าจ้างประจำ | - | - | - | - |
| 2. หมวดค่าจ้างชั่วคราว | 2,281,260 | 1,896,767 | 384,493 | 83.15 |
| 3. หมวดค่าตอบแทน ใช้สอยและวัสดุ - จัดซื้อครุภัณฑ์เพื่อการเรียนการสอน | 4,181,093.06 | 1,245,711.62 | 2,935,381.44 | 29.79 |
| 4. หมวดค่าสาธารณูปโภค | 798,885.40 | 649,034.90 | 149,850.55 | 81.24 |
| 5. หมวดค่าครุภัณฑ์ ที่ดินและสิ่งก่อสร้าง | 50,000 | - | 50,000 | 100 |
| 6. หมวดเงินอุดหนุน | - | - | - | - |
| 7. หมวดรายจ่ายอื่นๆ | - | - | - | - |
| 8. งบดำเนินการ | - | - | - | - |
| 9. งบลงทุน | - | - | - | - |
| รวม | 7,311,238.46 | 3,791,513.52 | 3,519,724.94 | 51.86 |

ตารางที่ 13.1-3 รายรับ-รายจ่าย งบประมาณรายจ่ายจากเงินงบรายได้ ประจำปีการศึกษา 2559 จำแนกตามงาน

| รายการ | รายรับ (บาท) | รายจ่าย | | | | รวมรายจ่ายทั้งหมด (บาท) | ร้อยละการเบิกจ่ายจากยอดรายรับ |
|---------------------------------------|---------------|-----------|--------------|-------------|----------|-------------------------|-------------------------------|
| | | เงินเดือน | งบดำเนินการ | สาธารณูปโภค | ครุภัณฑ์ | | |
| งานบริหารทั่วไป | 7,311,238.46 | 1,245,767 | 1,245,711.62 | 649,034.90 | - | 3,791,513.52 | 51.86 |
| งานประกันคุณภาพการศึกษา | 296,000 | - | 9,332 | - | - | 9,332 | 3.15 |
| งานจัดการศึกษา | 5,837,200 | - | 1,931,940.96 | 17,580.40 | - | 1,949,521.36 | 33.40 |
| งานจัดการศึกษาระดับบัณฑิตศึกษา | 3,847,450 | - | 729,465.43 | 59,034.18 | - | 788,499.61 | 20.49 |
| งานทุนการศึกษา - จัดสรรทุนการศึกษา | 930,700 | - | 251,000 | - | - | 251,000 | 26.97 |
| งานกิจกรรมนักศึกษา | 609,000 | - | 163,074 | - | - | 163,074.02 | 26.78 |
| งานพัฒนาบุคลากร | 1,001,000 | - | 162,105 | - | - | 162,105 | 16.19 |
| งานวิจัยพัฒนาและถ่ายทอดเทคโนโลยี | 425,800 | - | 27,648.80 | - | - | 27,648.80 | 6.49 |
| งานบริการวิชาการแก่ชุมชน | 180,000 | - | - | - | - | - | - |
| งานทำนุบำรุงศิลปวัฒนธรรม | 292,400 | - | 111,000 | - | - | 111,000 | 37.96 |
| รวม | 20,730,788.46 | 1,896,767 | 4,631,277.83 | 725,649.48 | - | 7,253,694.31 | 34.99 |

13.2 การพัฒนาบุคลากร

ในปีการศึกษา 2559 คณะโบราณคดีมีบุคลากรที่กำลังศึกษาต่อระดับปริญญาเอกจำนวน 5 คน โดยลาศึกษาต่อในประเทศจำนวน 5 คน

ตารางที่ 13.2-1 บุคลากรของคณะโบราณคดีที่ลาศึกษาต่อในประเทศ และต่างประเทศ

| ลำดับ | ชื่อ - สกุล | ระดับและสาขาวิชา | ประเทศ | วันเดือนปีที่ลา | แหล่งทุน |
|-------|-------------------------|----------------------------------------------------------------------------------------|--------|-------------------------|---------------------------------------------------|
| 1. | ผศ.ปรารธนา จันทร์พันธุ์ | ปริญญาเอก สาขาวิชาสังคมวิทยาและมานุษยวิทยา ณ มหาวิทยาลัยเชียงใหม่ | ไทย | 1 ส.ค. 56 - 31 ม.ค. 60 | ทุนส่วนตัว และทุนซาคาคาวา ปีการศึกษา 2556 |
| 2. | อ.นัฐวุฒิ สิงห์กุล | ปริญญาเอก สาขาวิชาสังคมศาสตร์และสุขภาพ ณ คณะมนุษยศาสตร์และสังคมศาสตร์ มหาวิทยาลัยมหิดล | ไทย | 13 ส.ค. 56 - 12 ก.พ. 60 | ทุนส่วนตัว |
| 3. | อ.กวิฏ ตั้งจรัสวงศ์ | ปริญญาเอก สาขาวิชาประวัติศาสตร์ศิลปะ ณ คณะโบราณคดี มหาวิทยาลัยศิลปากร | ไทย | 1 มิ.ย. 59 - 31 พ.ค. 62 | ทุนโครงการปริญญาเอกกาญจนาภิเษก (คป.ก.) รุ่นที่ 18 |

| ลำดับ | ชื่อ - สกุล | ระดับและสาขาวิชา | ประเทศ | วันเดือนปีที่ลา | แหล่งทุน |
|-------|--------------------------|---------------------------------------------------------------------------------------------------------------|--------|--------------------------|-----------------------------------|
| 4. | อ.อัญญรัตน์ อัมพันธ์พงษ์ | ปริญญาโท-เอก สาขาวิชาภาษาอังกฤษศึกษา (หลักสูตรนานาชาติ) | ไทย | 4 ม.ค. 59 - 3 ก.ค. 60 | ทุนส่วนตัว |
| 5. | อ.ณภัทร จิตไพศาลวัฒนา | ปริญญาเอก สาขาวิชา ภาษาศาสตร์ประยุกต์ (หลักสูตรนานาชาติ) ณ มหาวิทยาลัยเทคโนโลยีพระจอม เกล้าธนบุรี | ไทย | 3 ม.ค. 60 - 2 ม.ค. 63 | ทุนเพชรพระจอมเกล้าดุสิต บัณฑิต |

ตารางที่ 13.2-2 โครงการพัฒนาบุคลากรของคณะโบราณคดี

| ลำดับ | ชื่อโครงการ | ผู้รับผิดชอบ | ระยะเวลา | งบประมาณ (บาท) |
|-------|-----------------------------------------------------------------------------------------------------------------------------------|---------------------------|------------------------|----------------|
| 1. | โครงการทัศนศึกษาเมืองโบราณศรีเทพและแหล่ง โบราณคดีใกล้เคียงในจังหวัดเพชรบูรณ์และลพบุรี | ภาควิชาโบราณคดี | พ.ย.59 - มี.ค.60 | 50,000 |
| 2. | โครงการพัฒนาศักยภาพนักเรียนทุน สกอ. ของ ภาควิชาประวัติศาสตร์ศิลปะ | ภาควิชาประวัติศาสตร์ศิลปะ | 31 ก.ค. - 4 ส.ค. 60 | 50,000 |
| 3. | โครงการพัฒนาศักยภาพนักเรียนทุน สกอ. ของ ภาควิชาภาษาตะวันออก | ภาควิชาภาษาตะวันออก | 15 - 18 มิ.ย. 60 | 100,000 |
| 4. | โครงการเรียนรู้ ฐาน และพัฒนาบุคลากรสาย สนับสนุนคณะโบราณคดี | คณะโบราณคดี | 8 - 10 ก.ค. 60 | 360,000 |
| 5. | โครงการประชุมระดมความคิดเห็นคณาจารย์คณะ โบราณคดี หัวข้อ "การจัดทำแผนพัฒนาคณะ โบราณคดี มหาวิทยาลัยศิลปากร พ.ศ.2561- 2565" | คณะโบราณคดี | 17-18 ส.ค. 60 | 161,000 |

13.3 อาคารสถานที่

คณะโบราณคดี มีอาคารทั้งหมด 3 อาคาร ได้แก่

1. อาคารคณะโบราณคดี : วังท่าพระ
2. อาคารคณะโบราณคดี : วิทยาเขตสารสนเทศเพชรบุรี
3. อาคารศูนย์สันสกฤตศึกษา คณะโบราณคดี

ตารางที่ 13.3-1 ข้อมูลอาคารสถานที่แสดงพื้นที่ใช้สอยของคณะโบราณคดี

| อาคารสถานที่ | พื้นที่ใช้สอย (ตร.ม.) |
|----------------------------------------------|-----------------------|
| อาคาร คณะโบราณคดี : วังท่าพระ | 1,918.43 |
| อาคาร คณะโบราณคดี : วิทยาเขตสารสนเทศเพชรบุรี | 2,267 |
| อาคาร ศูนย์สันสกฤตศึกษา คณะโบราณคดี | 2,475 |
| รวม | 6,660.43 |

ตารางที่ 13.3-2 การแบ่งพื้นที่ใช้งานในอาคารคณะโบราณคดี : วังท่าพระ

| ใช้งานพื้นที่ | อาคารคณะโบราณคดี วังท่าพระ พื้นที่รวม 1,918.43 ตร.ม. | |
|-----------------------------|---------------------------------------------------------|-----------------|
| | จำนวนห้อง | พื้นที่ (ตร.ม.) |
| ห้องผู้บริหาร | 5 | 55 |
| ห้องพักอาจารย์ | 29 | 586.30 |
| ห้องอาหาร | 1 | 8.99 |
| ห้องประชุม | 2 | 39.60 |
| ห้องถ่ายเอกสาร | 1 | 15.16 |
| ลานอเนกประสงค์ | 1 | 39 |
| ห้องเก็บของ-พัสดุ | 3 | 59 |
| ห้องเครื่องน้ำ | 1 | 12 |
| ห้องปฏิบัติการทางภาษา (Lab) | 1 | 95.2 |
| ห้อง Common Room | 1 | 19.76 |
| ห้องสำนักงานเลขา | 1 | 107.61 |
| ห้องเรียน | 16 | 690.9 |
| ห้องปฏิบัติการทางโบราณคดี | 1 | 56 |
| ห้องสมุด | 1 | 27.45 |
| ห้องเขมรศึกษา | 1 | 17 |
| ห้องน้ำ | 8 | 89.46 |

ตารางที่ 13.3-3 การแบ่งพื้นที่ใช้งานในอาคาร คณะโบราณคดี : วิทยาเขตสารสนเทศเพชรบุรี

| ใช้งานพื้นที่ | อาคาร คณะโบราณคดี : วิทยาเขตสารสนเทศเพชรบุรี พื้นที่รวม 2,267 ตร.ม. | |
|------------------------|---------------------------------------------------------------------------|-----------------|
| | จำนวนห้อง | พื้นที่ (ตร.ม.) |
| ห้องนิทรรศการ | 1 | 480 |
| ห้องคลังโบราณวัตถุ | 1 | 500 |
| ห้องเก็บของ | 1 | 18 |
| ห้องประชุม | 1 | 216 |
| ห้องปฏิบัติการโบราณคดี | 4 | 252 |
| ห้องผู้บริหาร | 1 | 24 |
| ห้องพักอาจารย์ | 3 | 45 |
| ห้องสัมมนา | 2 | 144 |
| ห้อง Common room | 1 | 60 |
| ห้องคอมพิวเตอร์ | 1 | 42 |
| ห้องสัมมนาย่อย | 3 | 84 |
| ห้องรับรอง | 2 | 108 |
| ห้องพัก | 8 | 168 |
| ห้องน้ำ | 3 | 126 |

ตารางที่ 13.3-4 การแบ่งพื้นที่ใช้งานในอาคารศูนย์สันสกฤตศึกษา คณะโบราณคดี

| ใช้งานพื้นที่ | อาคาร ศูนย์สันสกฤตศึกษา คณะโบราณคดีพื้นที่ รวม 2,475 ตร.ม. | |
|--------------------------|---------------------------------------------------------------|-----------------|
| | จำนวนห้อง | พื้นที่ (ตร.ม.) |
| ห้องประชุม | 1 | 240 |
| ห้องประชุมย่อย | 1 | 204 |
| ห้องสมุด | 1 | 330 |
| ห้องสำหรับฝึกอบรม | 1 | 93 |
| โรงอาหาร | 1 | 215 |
| ห้องผู้บริหาร | 2 | 39 |
| ห้องพักอาจารย์ | 10 | 120 |
| ห้องบรรยาย | 9 | 466 |
| ห้องปฏิบัติการ | 1 | 30 |
| หอพักนักศึกษา/นักวิชาการ | 12 | 336 |
| ห้องเก็บวัสดุ-อุปกรณ์ | 4 | 39 |
| ห้องน้ำ | 10 | 363 |

14. ระบบและกลไกการประกันคุณภาพการศึกษา

คณะโบราณคดีมีระบบและกลไกในการประกันคุณภาพการศึกษาภายใน ดังนี้

14.1 ระบบการดำเนินการประกันคุณภาพการศึกษา คณะโบราณคดีได้ดำเนินการตามระบบการประกันคุณภาพการศึกษาแบบใหม่ของ สกอ. โดยเป็นการประกันคุณภาพระดับหลักสูตร และระดับคณะวิชา โดยดำเนินการตามระบบและนโยบายของมหาวิทยาลัยศิลปากร รวมถึงการใช้คู่มือการประกันคุณภาพการศึกษา ประจำปีการศึกษา 2557 ของ สกอ. ให้เป็นแนวทางเดียวกันทุกหลักสูตร

14.2 กลไกการดำเนินการประกันคุณภาพการศึกษา กลไกการประกันคุณภาพการศึกษาของคณะโบราณคดี จะใช้รูปแบบของคณะกรรมการเป็นผู้กำหนดนโยบาย วางแผน กำกับ ติดตาม การดำเนินงาน โดยมีคณะกรรมการเกี่ยวข้องกับการประกันคุณภาพ 2 คณะกรรมการ คือ

1. คณะกรรมการบริหารหลักสูตรระดับปริญญาบัณฑิต คณะโบราณคดี
2. คณะกรรมการบริหารหลักสูตรระดับบัณฑิตศึกษา คณะโบราณคดี

15. การนำผลการประเมินไปพัฒนาคุณภาพการศึกษา

คณะโบราณคดีได้นำผลการประเมินคุณภาพการศึกษาจากการประเมินตนเองและจากข้อเสนอแนะของคณะผู้ประเมินไปวางแผนพัฒนาทำให้เกิดการพัฒนาคุณภาพการศึกษาอย่างต่อเนื่อง ทั้งนี้ได้นำข้อเสนอแนะจากคณะผู้ประเมิน ปีการศึกษา 2558 มาปรับปรุงดังนี้

| ข้อเสนอแนะจากคณะผู้ประเมิน | ผลการดำเนินการ |
|-----------------------------------------------------------------------------------------------------------------------------------------------------|---------------------------------------------------------------------------------------------------------------------------------------------------------------------------------------------------------------------------------------------------------------------------------------------------------------------------------------------------------------------------------------------------------------------------------------------------------------------------------------------------------------------------------------------------|
| องค์ประกอบที่ 1 การผลิตบัณฑิต | |
| 1. หลักสูตรพึงกำกับการดำเนินงานให้อยู่ในเกณฑ์การประกันคุณภาพการศึกษา เพื่อรักษามาตรฐานของหลักสูตร | คณะฯ ได้มีการกำกับให้ทุกหลักสูตรผ่านเกณฑ์มาตรฐานทุกหลักสูตร |
| 2. ส่งเสริมและสร้างแรงจูงใจให้อาจารย์เพิ่มคุณวุฒิและตำแหน่งทางวิชาการให้สูงขึ้น | คณะโบราณคดีได้ส่งเสริม และสร้างแรงจูงใจให้อาจารย์เพิ่มคุณวุฒิตำแหน่งทางวิชาการให้สูงขึ้น โดยให้เงินสนับสนุนเพื่อเป็นค่าใช้จ่ายในการขอตำแหน่งทางวิชาการ ตามประกาศมหาวิทยาลัยศิลปากร เรื่องหลักเกณฑ์การใช้จ่ายเงินจากกองทุนวิจัย และสร้างสรรค์ คณะโบราณคดี ดังนี้ 1) เงินสนับสนุนเป็นค่าใช้จ่าย ในการขอตำแหน่ง ตำแหน่ง ผู้ช่วยศาสตราจารย์ ครั้งละ 5,000 บาท 2) เงินสนับสนุนเป็นค่าใช้จ่าย ในการขอตำแหน่ง ตำแหน่ง รองศาสตราจารย์ ครั้งละ 10,000 บาท 3) เงินสนับสนุนเป็นค่าใช้จ่าย ในการขอตำแหน่ง ตำแหน่ง ศาสตราจารย์ ครั้งละ 20,000 บาท |
| 3. จัดระบบการใช้พื้นที่เพื่อการจัดกิจกรรมสำหรับนักศึกษาทุกระดับชั้นปีให้มีประสิทธิภาพมากขึ้น | คณะโบราณคดีได้มีการวางแผนการให้บริการในด้านต่างๆ แก่นักศึกษา รวมถึงวางแผนการใช้พื้นที่จัดกิจกรรม ให้กับนักศึกษาทุกระดับการศึกษา |
| องค์ประกอบที่ 2 การวิจัย | |
| 1. ส่งเสริมการวิจัยแบบพหุวิทยาการ/สหวิทยาการที่ทำงานระหว่างอาจารย์ข้ามสาขา/ข้ามภาควิชา ซึ่งอาจนำไปสู่การสร้างกลยุทธ์การวิจัยและเงินสนับสนุนงานวิจัย | คณะโบราณคดีได้สนับสนุน และส่งเสริมให้คณาจารย์ทำงานวิจัยเพิ่มมากขึ้น โดยให้ทุนอุดหนุนสำหรับงานวิจัยจากกองทุนวิจัย และสร้างสรรค์ คณะโบราณคดี ดังนี้ 1) ประเภทโครงการวิจัยเดี่ยว วงเงินไม่เกิน 100,000 บาท / โครงการ 2) ประเภทโครงการวิจัยชุด วงเงินไม่เกิน 500,000 บาท / โครงการ 3) ประเภททุนอุดหนุนการวิจัยเพื่อการเรียนการสอน และประเภททุนอุดหนุนการวิจัยเพื่อการพัฒนางานหรืองานวิจัยสถาบัน วงเงินไม่เกิน 25,000 บาท / โครงการ |

| ข้อเสนอแนะจากคณะผู้ประเมิน | ผลการดำเนินการ |
|--------------------------------------------------------------------------------------------------------------------------------------------------------|-----------------------------------------------------------------------------------------------------------------------------------------------------------------------------------------------------------------------------------------------------------------------------------------------------------------------------------------------------------------------------------------------------------------------------------------------|
| 2. คณะควรส่งเสริมให้บุคลากรหาทุนวิจัยจากแหล่งทุนภายนอกให้มากขึ้น | คณะโบราณคดีได้ส่งเสริมให้คณาจารย์ผลิตผลงานทางวิชาการ เช่น หนังสือ ตำรา บทความ โดยขอรับงบประมาณสนับสนุนจากกองทุนวิจัยและสร้างสรรค์ |
| 3. ใช้กลไกวารสารวิชาการในคณะให้เป็นประโยชน์ เพื่อให้อาจารย์มาตีพิมพ์ผลงาน หรือจัดทำในลักษณะ Selected Paper จากการประชุมวิชาการเพื่อนำมาเผยแพร่ | คณะโบราณคดี ประเภททุนสนับสนุนการเดินทางไปนำเสนอผลงานต่างประเทศ ทุนละไม่เกิน 25,000 บาท รวมถึงสนับสนุนค่าใช้จ่ายสำหรับการตีพิมพ์เผยแพร่ผลงานวิจัย ในอัตราผลงานละ ไม่เกิน 2,000 บาท และให้เงินสนับสนุนผลงานวิจัยที่ได้รับการตีพิมพ์เผยแพร่ในวารสารทางวิชาการ (TCI กลุ่มที่1) หรือวารสารทางวิชาการที่มีชื่ออยู่ในฐานข้อมูล ที่เป็นที่ยอมรับในระดับนานาชาติ ตามหลักเกณฑ์ที่ ก.พ.อ. กำหนด จำนวน 1 เรื่อง ไม่เกิน 1 บทความในอัตรา 10,000 บาท /คน/ปี |
| องค์ประกอบที่ 5 การบริหารจัดการ | |
| 1. คณะควรบริหารจัดการหลักสูตรทุกหลักสูตรในคณะให้มีผลการดำเนินการในองค์ประกอบทั้ง 2-6 ให้มีค่าเฉลี่ยอยู่ในระดับดีทุกหลักสูตร เพื่อสะท้อนคุณภาพของบัณฑิต | คณะโบราณคดี ได้นำผลการประเมิน และข้อเสนอแนะจากคณะกรรมการประเมินมาปรับปรุงผลการดำเนินงานในระดับหลักสูตร และระดับคณะฯ ให้มีคุณภาพดีขึ้น |

บทที่ 2

ส่วนสาร

การประเมินคุณภาพการศึกษาตามองค์ประกอบ 5 องค์ประกอบและ 13 ตัวบ่งชี้ ตามคู่มือการประกันคุณภาพการศึกษาภายในสถานศึกษา ระดับอุดมศึกษา พ.ศ. 2557 ของสำนักงานคณะกรรมการการอุดมศึกษา (สกอ.) โดยใช้เกณฑ์การประเมินตัวบ่งชี้ในกลุ่ม ค สถาบันเฉพาะทางลักษณะที่ 1 (ค1) ซึ่งเป็นสถาบันที่เน้นระดับบัณฑิตศึกษา มีคะแนนเต็ม 5 คะแนน

ผลการประเมินตนเองของคณะโบราณคดี พบว่าได้ดำเนินการตามภารกิจของสถาบัน ทั้ง 4 ด้านอย่างครบถ้วน โดยมีผลการประเมินทั้ง 5 องค์ประกอบ ได้ค่าคะแนน 4.22 อยู่ในระดับ ดี มีรายละเอียดผลการประเมินแต่ละองค์ประกอบ ดังนี้

| องค์ประกอบ | ผลประเมิน ตามเกณฑ์ สกอ. | |
|---------------------------------|-------------------------|-----------|
| | ค่าคะแนน | ระดับ |
| 1. การผลิตบัณฑิต | 3.47 | พอใช้ |
| 2. การวิจัย | 5.00 | ดีมาก |
| 3. การบริการวิชาการ | 5.00 | ดีมาก |
| 4. การทำนุบำรุงศิลปะและวัฒนธรรม | 5.00 | ดีมาก |
| 5. การบริหารจัดการ | 4.50 | ดี |
| เฉลี่ย 5 องค์ประกอบ | 4.22 | ดี |

องค์ประกอบที่ 1 การผลิตบัณฑิต

ตัวบ่งชี้ที่ 1.1 ผลการบริหารจัดการหลักสูตรโดยรวม

ชนิดของตัวบ่งชี้ ผลลัพธ์

เกณฑ์การประเมิน

ค่าเฉลี่ยของคะแนนประเมินทุกหลักสูตรที่คณะรับผิดชอบ

สูตรคำนวณ

| | |
|---------------|---------------------------------------|
| คะแนนที่ได้ = | ผลรวมของค่าคะแนนประเมินของทุกหลักสูตร |
| | จำนวนหลักสูตรทั้งหมดที่คณะรับผิดชอบ |

หมายเหตุ : หลักสูตรที่ได้รับการรับรองโดยระบบอื่นๆ ตามที่คณะกรรมการประกันคุณภาพภายในระดับอุดมศึกษาเห็นชอบ ไม่ต้องนำคะแนนการประเมินของหลักสูตรนั้นมาคำนวณในตัวบ่งชี้ แต่ต้องรายงานผลการรับรองตามระบบนั้นๆ ในตัวบ่งชี้ให้ครบถ้วน

ตารางที่ 1.1 ผลรวมของค่าคะแนนประเมินของทุกหลักสูตร

| หลักสูตร | ผลประเมิน |
|------------------------------------------------------------|-----------|
| 1. ศิลปศาสตรบัณฑิต สาขาวิชาโบราณคดี | 0.38 |
| 2. ศิลปศาสตรบัณฑิต สาขาวิชาประวัติศาสตร์ศิลปะ | 0.35 |
| 3. ศิลปศาสตรบัณฑิต สาขาวิชามานุษยวิทยา | 0.85 |
| 4. ศิลปศาสตรบัณฑิต สาขาวิชาภาษาไทย | 3.38 |
| 5. ศิลปศาสตรบัณฑิต สาขาวิชาภาษาอังกฤษ | 3.34 |
| 6. ศิลปศาสตรบัณฑิต สาขาวิชาภาษาฝรั่งเศส | 2.37 |
| 7. ศิลปศาสตรบัณฑิต สาขาวิชาประวัติศาสตร์ท้องถิ่น | 2.09 |
| 8. ศิลปศาสตรมหาบัณฑิต สาขาวิชาโบราณคดี | 0.38 |
| 9. ศิลปศาสตรมหาบัณฑิต สาขาวิชาประวัติศาสตร์ศิลปะ | 0.38 |
| 10. ศิลปศาสตรมหาบัณฑิต สาขาวิชาจารึกภาษาไทยและภาษาตะวันออก | 2.46 |
| 11. ศิลปศาสตรมหาบัณฑิต สาขาวิชาสันสกฤตศึกษา | 2.28 |
| 12. ศิลปศาสตรมหาบัณฑิต สาขาการจัดการทรัพยากรวัฒนธรรม | 2.34 |
| 13. ปรัชญาดุษฎีบัณฑิต สาขาวิชาโบราณคดี | 0.38 |
| 14. ปรัชญาดุษฎีบัณฑิต สาขาวิชาประวัติศาสตร์ศิลปะ | 0.38 |
| 15. ปรัชญาดุษฎีบัณฑิต สาขาวิชาจารึกภาษาไทยและภาษาตะวันออก | 2.26 |
| 16. ปรัชญาดุษฎีบัณฑิต สาขาวิชาสันสกฤตศึกษา | 2.30 |
| ผลรวมค่าคะแนนของทุกหลักสูตร | 25.95 |
| จำนวนหลักสูตรทั้งหมด | 16 |
| คะแนนที่ได้ | 1.62 |

| | | | | | |
|------------------------------|------|-------|------------------|-------------------------------------|------------------|
| ผลการประเมินตนเองปีที่แล้ว : | 1.98 | คะแนน | เกณฑ์ประเมิน : | 1.98 | คะแนน |
| ผลการประเมินตนเองครั้งนี้ : | 3.00 | คะแนน | เกณฑ์ประเมิน : | 1.62 | คะแนน |
| เป้าหมายของปีนี้ : | 3.00 | คะแนน | ผลการดำเนินงาน : | <input checked="" type="checkbox"/> | ไม่บรรลุเป้าหมาย |
| เป้าหมายปีต่อไป : | 3.00 | คะแนน | เกณฑ์ประเมิน : | 3.00 | คะแนน |

ผลการดำเนินงานและผลการประเมินตนเอง :

คณะโบราณคดีได้จัดการเรียนการสอนโดยมีหลักสูตรการศึกษาปัจจุบันรวม 16 หลักสูตร จำแนกเป็นหลักสูตร ปริญญาตรี 7 หลักสูตร ปริญญาโท 5 หลักสูตร และปริญญาเอก 4 หลักสูตร โดยมีผลรวมค่าคะแนนของทุกหลักสูตร เท่ากับ 25.95 และมีค่าเฉลี่ยของคะแนนประเมินทุกหลักสูตรเท่ากับ 1.62 รายละเอียดตามตารางที่ 1.1

รายการเอกสารหลักฐาน

| หมายเลข | รายการเอกสารหลักฐาน |
|----------|-----------------------------------------------------------------------------------------------------|
| บค.1.1-1 | ตารางที่1.1 ตารางสรุปผลการประเมินคุณภาพการศึกษาภายใน ระดับหลักสูตร คณะโบราณคดี ประจำปีการศึกษา 2559 |

ตัวบ่งชี้ที่ 1.2 อาจารย์ประจำคณะที่มีคุณวุฒิปริญญาเอก

เกณฑ์การประเมิน

โดยการแปลงค่าร้อยละของอาจารย์ประจำคณะที่มีคุณวุฒิปริญญาเอกเป็นคะแนนระหว่าง 0 – 5

เกณฑ์เฉพาะสถาบันกลุ่ม ค1 และ ง

ค่าร้อยละของอาจารย์ประจำคณะที่มีคุณวุฒิปริญญาเอกที่กำหนดให้เป็นคะแนนเต็ม 5 เป็นร้อยละ 80 ขึ้นไป

สูตรการคำนวณ

1. คำนวณค่าร้อยละของอาจารย์ประจำคณะที่มีคุณวุฒิปริญญาเอก ตามสูตร

| | |
|-------------------------------------------|-------|
| จำนวนอาจารย์ประจำคณะที่มีคุณวุฒิปริญญาเอก | × 100 |
| จำนวนอาจารย์ประจำคณะทั้งหมด | |

2. แปลงค่าร้อยละที่คำนวณได้ในข้อ 1 เทียบกับคะแนนเต็ม 5

| | | |
|---------------|-------------------------------------------------------------------------|-----|
| คะแนนที่ได้ = | ร้อยละของอาจารย์ประจำคณะที่มีคุณวุฒิปริญญาเอก | × 5 |
| | ร้อยละของอาจารย์ประจำคณะที่มีคุณวุฒิปริญญาเอกที่กำหนดให้เป็นคะแนนเต็ม 5 | |

หมายเหตุ :

1. คุณวุฒิปริญญาเอกพิจารณาจากระดับคุณวุฒิที่ได้รับหรือเทียบเท่าตามหลักเกณฑ์การพิจารณาคุณวุฒิของกระทรวงศึกษาธิการ กรณีที่มีการปรับวุฒิการศึกษาให้มีหลักฐานการสำเร็จการศึกษาภายในรอบปีการศึกษานั้น ทั้งนี้ อาจใช้คุณวุฒิอื่นเทียบเท่าคุณวุฒิปริญญาเอกได้สำหรับกรณีที่บางสาขาวิชาซึ่งมีคุณวุฒิอื่นที่เหมาะสมกว่าทั้งนี้ต้องได้รับความเห็นชอบจากคณะกรรมการการอุดมศึกษา

2. การนับจำนวนอาจารย์ประจำ ให้นับตามปีการศึกษาและนับทั้งที่ปฏิบัติงานจริงและลาศึกษาต่อ ในกรณีที่มิมีอาจารย์บรรจุใหม่ให้คำนวณตามเกณฑ์อาจารย์ประจำที่ระบุในคำชี้แจงเกี่ยวกับการนับจำนวนอาจารย์ประจำและนักวิจัย

ตารางที่ 1.2-1 จำนวนอาจารย์ประจำจำแนกตามคุณวุฒิการศึกษา

| จำนวนอาจารย์ตามคุณวุฒิการศึกษา | หน่วยวัด | ผลการดำเนินงานในปีการศึกษา | | | |
|----------------------------------------------------|----------|----------------------------|-------|-------|-------|
| | | 2556 | 2557 | 2558 | 2559 |
| อาจารย์วุฒิปริญญาตรี | คน | 4 | 3 | 2 | 3 |
| อาจารย์วุฒิปริญญาโท | คน | 37 | 40 | 37 | 32.5 |
| อาจารย์วุฒิปริญญาเอก | คน | 33 | 32 | 34 | 40.5 |
| รวมจำนวนอาจารย์ประจำทั้งหมด (นับรวมทั้งลาศึกษาต่อ) | คน | 74 | 75 | 73 | 76 |
| ร้อยละอาจารย์ประจำที่มีวุฒิปริญญาตรี | ร้อยละ | 5.41 | 4.00 | 2.74 | 3.95 |
| ร้อยละอาจารย์ประจำที่มีวุฒิปริญญาโท | ร้อยละ | 50 | 53.33 | 50.68 | 42.76 |
| ร้อยละอาจารย์ประจำที่มีวุฒิปริญญาเอก | ร้อยละ | 44.59 | 42.67 | 46.58 | 53.29 |

| | | | | |
|------------------------------|--------------|------------------|-------------------------------------|---------------|
| ผลการประเมินตนเองปีที่แล้ว : | ร้อยละ 46.58 | เกณฑ์ประเมิน : | 2.91 | คะแนน |
| ผลการประเมินตนเองครั้งนี้ : | ร้อยละ 53.29 | เกณฑ์ประเมิน : | 3.33 | คะแนน |
| เป้าหมายของปีนี้ : | ร้อยละ 48 | ผลการดำเนินงาน : | <input checked="" type="checkbox"/> | บรรลุเป้าหมาย |
| เป้าหมายปีต่อไป : | ร้อยละ 53.50 | เกณฑ์ประเมิน : | 3.34 | คะแนน |

ผลการดำเนินงานและผลการประเมินตนเอง:

ในปีการศึกษา 2559 คณะโบราณคดี มีจำนวนอาจารย์ประจำรวมทั้งที่ปฏิบัติงานจริงและลาศึกษาต่อจำนวน 76 คน โดยมีคุณวุฒิปริญญาเอก 40.5 คน ปริญญาโท 32.5 คน และปริญญาตรี 3 คน ดังนั้นร้อยละของอาจารย์ประจำที่มีคุณวุฒิปริญญาเอก คิดเป็นร้อยละ 53.29 เมื่อแปลงค่าร้อยละของอาจารย์ประจำที่มีคุณวุฒิปริญญาเอกตามเกณฑ์ ได้คะแนน 3.33 คะแนน (เอกสารหมายเลข บค.1.2.1-1)

ตารางที่ 1.2.1-2 จำนวนอาจารย์ประจำที่ปฏิบัติงานจริงและลาศึกษาต่อ

| ภาควิชา / สาขาวิชา / หมวดวิชา | จำนวนอาจารย์ | | | | | รวมจำนวนอาจารย์ ปฏิบัติงานจริงและลา ศึกษาต่อ |
|-----------------------------------------------|--------------------|------------|----------|----------|-----------------------------------|----------------------------------------------------|
| | ปฏิบัติงาน จริง | ลาศึกษาต่อ | | | ลาปฏิบัติ ราชการ ต่างประเทศ | |
| | | ป.โท | ป.เอก | ป.โท-เอก | | |
| 1. ภาควิชาโบราณคดี | 12 | - | - | - | - | 12 |
| 2. ภาควิชาประวัติศาสตร์ ศิลปะ | 9 | - | 1 | - | - | 10 |
| 3. ภาควิชามานุษยวิทยา | 8 | - | 2 | - | - | 10 |
| 4. ภาควิชาภาษาตะวันออก | 17.5 | - | - | - | - | 17.5 |
| 5. ภาควิชาภาษาตะวันตก สาขาวิชาภาษาอังกฤษ | 14 | - | 2 | - | - | 16 |
| 6. ภาควิชาภาษาตะวันตก สาขาวิชาภาษาฝรั่งเศส | 7 | - | - | - | - | 7 |
| 7. หมวดวิชาประวัติศาสตร์ | 3.5 | - | - | - | - | 3.5 |
| รวม | 71 | - | 5 | - | - | 76 |

ตารางที่ 1.2.1-3 จำนวนอาจารย์ประจำที่มีวุฒิปริญญาตรี ปริญญาโท ปริญญาเอก

| ภาควิชา / สาขาวิชา / หมวดวิชา | จำนวนอาจารย์ | | | | | | | | |
|-----------------------------------------------|---------------|-------------|-------------|--------------|--------------|--------------|---------------|--------------|--------------|
| | วุฒิปริญญาตรี | | | วุฒิปริญญาโท | | | วุฒิปริญญาเอก | | |
| | ปี 57 | ปี 58 | ปี 59 | ปี 57 | ปี 58 | ปี 59 | ปี 57 | ปี 58 | ปี 59 |
| 1. ภาควิชาโบราณคดี | -- | - | - | 3 | 3 | 4 | 8 | 8 | 8 |
| 2. ภาควิชาประวัติศาสตร์ ศิลปะ | - | - | - | 3 | 2 | 1 | 6 | 7 | 9 |
| 3. ภาควิชามานุษยวิทยา | - | - | - | 10 | 9 | 7 | - | 1 | 3 |
| 4. ภาควิชาภาษาตะวันออก | 1 | 1 | 1 | 7 | 7 | 5 | 10 | 9 | 11.5 |
| 5. ภาควิชาภาษาตะวันตก สาขาวิชาภาษาอังกฤษ | 2 | 1 | 2 | 8 | 9 | 9 | 4 | 4 | 5 |
| 6. ภาควิชาภาษาตะวันตก สาขาวิชาภาษาฝรั่งเศส | - | - | - | 5 | 3 | 3 | 4 | 6 | 4 |
| 7. หมวดวิชาประวัติศาสตร์ | - | - | - | 4 | 4 | 3.5 | - | - | - |
| รวม | 3 | 2 | 3 | 40 | 38 | 32.5 | 32 | 34 | 40.5 |
| ร้อยละ | 4 | 2.74 | 3.95 | 53.33 | 52.05 | 42.76 | 42.67 | 46.58 | 53.29 |

ตารางที่ 12.1 - 4 จำนวนอาจารย์ที่คาดว่าจะจบการศึกษาในระดับปริญญาเอกภายในระยะเวลา 5 ปี (2558 - 2562)

| ภาควิชา / สาขาวิชา / หมวดวิชา | จำนวนอาจารย์ที่คาดว่าจะจบการศึกษาระดับปริญญาเอก | | | | | | | | | |
|-----------------------------------------------|-------------------------------------------------|----------|----------|----------|----------|-----------------|----------|----------|----------|----------|
| | ในประเทศ (คน) | | | | | ต่างประเทศ (คน) | | | | |
| | ปี 59 | ปี 60 | ปี 61 | ปี 62 | ปี 63 | ปี 59 | ปี 60 | ปี 61 | ปี 62 | ปี 63 |
| 1. ภาควิชาโบราณคดี | - | - | - | - | - | - | - | - | - | - |
| 2. ภาควิชาประวัติศาสตร์ศิลปะ | 1 | - | - | 1 | - | - | - | - | - | - |
| 3. ภาควิชามานุษยวิทยา | 2 | - | 2 | - | - | - | - | - | - | - |
| 4. ภาควิชาภาษาตะวันออก | - | - | - | - | - | - | - | - | - | - |
| 5. ภาควิชาภาษาตะวันตก สาขาวิชาภาษาอังกฤษ | 2 | 1 | - | - | 1 | 1 | - | - | - | - |
| 6. ภาควิชาภาษาตะวันตก สาขาวิชาภาษาฝรั่งเศส | - | - | - | - | - | - | - | - | - | - |
| 7. หมวดวิชาประวัติศาสตร์ | - | - | - | - | - | - | - | - | - | - |
| รวมทั้งหมด | 5 | 1 | 2 | 1 | 1 | 1 | - | - | - | - |

ตารางที่ 12.1-5 จำนวนอาจารย์ที่จะเกษียณจำแนกตามวุฒิการศึกษาและตำแหน่งทางวิชาการ

| ภาควิชา / สาขาวิชา / หมวดวิชา | จำนวนผู้เกษียณอายุราชการปีงบประมาณ 2560 ถึง 2565 วันทำงานวันสุดท้าย 30 กันยายน (คน) | | | | | |
|-----------------------------------------------|----------------------------------------------------------------------------------------|----------|----------|---------------|-----------------------------|-------------|
| | ปี 2560 | ปี 2561 | ปี 2562 | ปี 2563 | ปี 2564 | ปี 2565 |
| 1. ภาควิชาโบราณคดี | ผศ.ดร.จิรัสสา | - | - | - | - | รศ.ดร.รัตมี |
| 2. ภาควิชาประวัติศาสตร์ศิลปะ | - | - | - | - | ศ.ดร.ศักดิ์ชัย | - |
| 3. ภาควิชามานุษยวิทยา | - | - | - | - | - | - |
| 4. ภาควิชาภาษาตะวันออก | - | - | - | รศ.ดร.ปรมัตต์ | ผศ.ดร.อรุวรรณ | - |
| 5. ภาควิชาภาษาตะวันตก สาขาวิชาภาษาอังกฤษ | - | - | - | - | รศ.ดร.ปิยะณัฐ รศ.กนกวรรณ | - |
| 6. ภาควิชาภาษาตะวันตก สาขาวิชาภาษาฝรั่งเศส | ผศ.ดร.สมพิศ | - | - | - | - | - |
| 7. หมวดวิชาประวัติศาสตร์ | - | - | - | - | - | - |
| รวมทั้งหมด | 2 | - | - | 1 | 4 | 1 |

รายการเอกสารหลักฐาน

| หมายเลข | รายการเอกสารหลักฐาน |
|------------|----------------------------------------------|
| บค.1.2.1-1 | ตารางคณาจารย์คณะโบราณคดีประจำปีการศึกษา 2559 |

ตัวบ่งชี้ที่ 1.3 อาจารย์ประจำคณะที่ดำรงตำแหน่งทางวิชาการ**ชนิดของตัวบ่งชี้** ปัจจัยนำเข้า**เกณฑ์การประเมิน**

โดยการแปลงค่าร้อยละของอาจารย์ประจำคณะที่ดำรงตำแหน่งทางวิชาการเป็นคะแนนระหว่าง 0 – 5

เกณฑ์เฉพาะสถาบันกลุ่ม ค1และ ง

ค่าร้อยละของอาจารย์ประจำคณะที่ดำรงตำแหน่งผู้ช่วยศาสตราจารย์ รองศาสตราจารย์ และศาสตราจารย์รวมกันที่กำหนดให้เป็นคะแนนเต็ม 5 = ร้อยละ 80 ขึ้นไป

สูตรการคำนวณ

1. คำนวณค่าร้อยละของอาจารย์ประจำคณะที่ดำรงตำแหน่งทางวิชาการ ตามสูตร

| | |
|----------------------------------------------|-------|
| จำนวนอาจารย์ประจำคณะที่ดำรงตำแหน่งทางวิชาการ | × 100 |
| จำนวนอาจารย์ประจำคณะทั้งหมด | |

2. แปลงค่าร้อยละที่คำนวณได้ในข้อ 1 เทียบกับคะแนนเต็ม 5

| | | |
|---------------|----------------------------------------------------------------------------|-----|
| คะแนนที่ได้ = | ร้อยละของอาจารย์ประจำคณะที่ดำรงตำแหน่งทางวิชาการ | × 5 |
| | ร้อยละของอาจารย์ประจำคณะที่ดำรงตำแหน่งทางวิชาการที่กำหนดให้เป็นคะแนนเต็ม 5 | |

ตารางที่ 1.3.1-1 จำนวนอาจารย์จำแนกตามตำแหน่งทางวิชาการ (นับรวมที่ลาศึกษาต่อ)

| จำนวนอาจารย์ที่มีตำแหน่งทางวิชาการ | หน่วย วัด | ผลการดำเนินงานใน ปีการศึกษา | | |
|--------------------------------------------------------------|--------------|--------------------------------|-------|-------|
| | | 2557 | 2558 | 2559 |
| ศาสตราจารย์ | คน | 2 | 1 | 1 |
| รองศาสตราจารย์ | คน | 10 | 11 | 11 |
| ผู้ช่วยศาสตราจารย์ | คน | 23 | 25 | 23 |
| อาจารย์ที่ไม่มีตำแหน่งทางวิชาการ | คน | 41 | 36 | 41 |
| รวมจำนวนอาจารย์ประจำทั้งหมด (นับรวมที่ลาศึกษาต่อ) | คน | 75 | 73 | 76 |
| รวมจำนวนอาจารย์ที่มีตำแหน่งทางวิชาการ (ผศ. รศ. และ ศ.) | คน | 35 | 37 | 35 |
| ร้อยละอาจารย์ประจำที่มีตำแหน่งวิชาการ (ผศ. รศ. และ ศ.) | ร้อยละ | 46.67 | 50.68 | 46.05 |
| ค่าร้อยละของอาจารย์ประจำที่มีตำแหน่งวิชาการ (ผศ. รศ. และ ศ.) | คะแนน | 2.92 | 3.17 | 2.88 |

ผลการประเมินตนเองปีที่แล้ว : ร้อยละ 50.68 เกณฑ์ประเมิน : 3.17 คะแนน
 ผลการประเมินตนเองครั้งนี้ : ร้อยละ 46.05 เกณฑ์ประเมิน : 2.88 คะแนน
 เป้าหมายของปีนี้ : ร้อยละ 51 ผลการดำเนินงาน : ไม่บรรลุเป้าหมาย
 เป้าหมายปีต่อไป : ร้อยละ 46.30 เกณฑ์ประเมิน : 2.89 คะแนน

ผลการดำเนินงานและผลการประเมินตนเอง:

ในปีการศึกษา 2559 คณะโบราณคดีมีจำนวนอาจารย์ประจำทั้งหมด (รวมอาจารย์ประจำทั้งที่ปฏิบัติงานจริง และลาศึกษาต่อ) 76 คน จำแนกเป็นผู้ดำรงตำแหน่งระดับศาสตราจารย์ 1 คน รองศาสตราจารย์ 11 คน ผู้ช่วยศาสตราจารย์ 23 คน และอาจารย์ 41 คน รวมอาจารย์ประจำที่ดำรงตำแหน่งทางวิชาการระดับ ผู้ช่วยศาสตราจารย์ รองศาสตราจารย์ และศาสตราจารย์ ทั้งหมด 35 คน คิดเป็นร้อยละ 46.05 จากจำนวนอาจารย์ประจำทั้งหมด เมื่อคำนวณค่าร้อยละของอาจารย์ประจำที่มีตำแหน่งวิชาการ (ผศ. รศ. และศ.) เท่ากับ 5 คะแนน จะได้คะแนนเท่ากับ 2.88 (เอกสารหมายเลข บค.1.2.1-1)

ตารางที่ 13.1-2 จำนวนอาจารย์ประจำที่ดำรงตำแหน่งอาจารย์ผู้ช่วยศาสตราจารย์ รองศาสตราจารย์ และศาสตราจารย์ จำแนกรายภาควิชา/หมวดวิชา

| ภาควิชา / สาขาวิชา/ หมวดวิชา | จำนวนอาจารย์ประจำ (คน) | | | จำนวนอาจารย์ตามตำแหน่งทางวิชาการ | | | | | | |
|-----------------------------------------------|---------------------------|--------------------|-----------|----------------------------------|------------------------|--------------|-------------|-------------------|-------|-------------|
| | ปฏิบัติ งาน จริง | ลา ศึกษา ต่อ | รวม | อาจารย์ | ผู้มีตำแหน่งทางวิชาการ | | | คิดเป็น ร้อยละ | คะแนน | |
| | | | | | ผศ. | รศ. | ศ. | | | |
| 1. ภาควิชาโบราณคดี | 12 | - | 12 | 5 | 3 | 4 | - | 7 | 9.33 | |
| 2. ภาควิชาประวัติศาสตร์ ศิลปะ | 7 | 1 | 8 | 3 | 3 | 2 | 1 | 6 | 8.00 | |
| 3. ภาควิชามานุษยวิทยา | 8 | 2 | 10 | 4 | 6 | - | - | 6 | 8.00 | |
| 4. ภาควิชาภาษาตะวันออก | 17.5 | - | 17.5 | 8.5 | 6 | 3 | - | 9 | 12.00 | |
| 5. ภาควิชาภาษาตะวันตก สาขาวิชาภาษาอังกฤษ | 14 | 2 | 16 | 12 | 2 | 2 | - | 4 | 5.33 | |
| 6. ภาควิชาภาษาตะวันตก สาขาวิชาภาษาฝรั่งเศส | 7 | - | 7 | 4 | 3 | - | - | 3 | 2.67 | |
| 7. หมวดวิชาประวัติศาสตร์ | 3.5 | - | 3.5 | 3.5 | - | - | - | - | 0 | |
| รวม | 71 | 5 | 76 | 41 | 23 | 11 | 1 | 35 | | 2.88 |
| ร้อยละ | | | | 53.94 | 30.26 | 14.47 | 1.32 | 46.05 | | |

ตารางที่ 13.1-3 ข้อมูลจำนวนอาจารย์ที่ยื่นเอกสารเพื่อขอตำแหน่งทางวิชาการและจำนวนที่ได้อนุมัติ ปีการศึกษา 2559

| ภาควิชา / สาขาวิชา/ หมวดวิชา | ศาสตราจารย์ | | | รองศาสตราจารย์ | | | ผู้ช่วยศาสตราจารย์ | | |
|-----------------------------------------------|------------------|----------------------------|-------------------|------------------|----------------------------|-------------------|--------------------|----------------------------|-------------------|
| | จำนวน ที่ยื่น | จำนวน ที่ได้ อนุมัติ | รายการ พิจารณา | จำนวน ที่ยื่น | จำนวน ที่ได้ อนุมัติ | รายการ พิจารณา | จำนวน ที่ยื่น | จำนวน ที่ได้ อนุมัติ | รายการ พิจารณา |
| 1. ภาควิชาโบราณคดี | 1 | - | 1 | 1 | 1 | - | - | - | - |
| 2. ภาควิชาประวัติศาสตร์ศิลปะ | - | - | - | - | - | - | - | - | - |
| 3. ภาควิชามานุษยวิทยา | - | - | - | - | - | - | - | - | - |
| 4. ภาควิชาภาษาตะวันออก | - | - | - | - | - | - | 1 | 1 | - |
| 5. ภาควิชาภาษาตะวันตก สาขาวิชาภาษาอังกฤษ | - | - | - | - | - | - | - | - | - |
| 6. ภาควิชาภาษาตะวันตก สาขาวิชาภาษาฝรั่งเศส | - | - | - | - | - | - | - | - | - |
| 7. หมวดวิชาประวัติศาสตร์ | - | - | - | - | - | - | - | - | - |
| รวม | 1 | - | 1 | 1 | 1 | - | 1 | 1 | - |

ตารางที่ 13.1-4 จำนวนอาจารย์ที่มีอายุงานไม่ถึงเกณฑ์การขอตำแหน่งทางวิชาการ จำแนกรายภาควิชา
ประจำปีการศึกษา 2559

| ภาควิชา / สาขาวิชา/ หมวดวิชา | จำนวนอาจารย์ที่มีอายุงานไม่ถึงเกณฑ์การขอตำแหน่ง ทางวิชาการ ในระดับต่าง ๆ | | | |
|-----------------------------------------------|-----------------------------------------------------------------------------|--------------------|-------------|-----------|
| | ผู้ช่วย ศาสตราจารย์ | รอง ศาสตราจารย์ | ศาสตราจารย์ | รวม |
| | 2559 | 2559 | 2559 | 2559 |
| 1. ภาควิชาโบราณคดี | 1 | - | - | 1 |
| 2. ภาควิชาประวัติศาสตร์ศิลปะ | 1 | - | - | 1 |
| 3. ภาควิชามานุษยวิทยา | - | - | - | - |
| 4. ภาควิชาภาษาตะวันออก | 1 | - | - | 1 |
| 5. ภาควิชาภาษาตะวันตก สาขาวิชาภาษาอังกฤษ | 5 | - | - | 5 |
| 6. ภาควิชาภาษาตะวันตก สาขาวิชาภาษาฝรั่งเศส | 1 | - | - | 1 |
| 7. หมวดวิชาประวัติศาสตร์ | 1 | - | - | 1 |
| รวมทั้งหมด | 10 | - | - | 10 |

รายการเอกสารหลักฐาน

| หมายเลข | รายการเอกสารหลักฐาน |
|------------|----------------------------------------|
| บค.1.2.1-1 | ตารางจำนวนคณาจารย์ประจำปีการศึกษา 2559 |

ตัวบ่งชี้ที่ 1.4 จำนวนนักศึกษาเต็มเวลาเทียบเท่าต่อจำนวนอาจารย์ประจำ**ชนิดของตัวบ่งชี้** ปัจจัยนำเข้า**เกณฑ์การประเมิน**

คำนวณหาค่าความแตกต่างระหว่างจำนวนนักศึกษาเต็มเวลาต่ออาจารย์ประจำกับเกณฑ์มาตรฐาน และนำมาเทียบกับค่าความต่างทั้งด้านสูงกว่าหรือต่ำกว่าที่กำหนดเป็นคะแนน 0 และ 5 คะแนน และใช้การเทียบบัญญัติไตรยางค์ดังนี้

ค่าความแตกต่างทั้งด้านสูงกว่าหรือต่ำกว่าเกณฑ์มาตรฐานตั้งแต่ร้อยละ 20 กำหนดเป็นคะแนน 0

ค่าความแตกต่างทั้งด้านสูงกว่าหรือต่ำกว่าเกณฑ์มาตรฐานตั้งแต่ร้อยละ 10.01 และไม่เกินร้อยละ 20 ให้นำมาเทียบบัญญัติไตรยางค์ตามสูตรเพื่อเป็นคะแนนของหลักสูตรนั้นๆ

สูตรการคำนวณจำนวนนักศึกษาเต็มเวลาเทียบเท่า

1. คำนวณค่าหน่วยกิตนักศึกษา (Student Credit Hours : SCH) ซึ่งก็คือผลรวมของผลคูณระหว่างจำนวนนักศึกษาที่ลงทะเบียนเรียนกับจำนวนหน่วยกิตแต่ละรายวิชาที่เทิดสอนทุกรายวิชาตลอดปีการศึกษา รวบรวมหลังจากที่นักศึกษาลงทะเบียนแล้วเสร็จ (หมตกกำหนดเวลาการเพิ่ม - ถอน) โดยมีสูตรการคำนวณ ดังนี้

$$SCH = \sum n_i c_i$$

เมื่อ n_i = จำนวนนักศึกษาที่ลงทะเบียนในวิชาที่ i

c_i = จำนวนหน่วยกิตของวิชาที่ i

2. คำนวณค่า FTES โดยใช้สูตรคำนวณดังนี้

| | |
|----------------------------------------------|--------------------------------------------------------------------------|
| จำนวนนักศึกษาเต็มเวลาเทียบเท่าต่อปี (FTES) = | Student Credit Hours (SCH) ทั้งปี |
| | จำนวนหน่วยกิตต่อปีการศึกษาตามเกณฑ์มาตรฐาน การลงทะเบียนในระดับปริญญาชั้นๆ |

การปรับจำนวนในระหว่างปริญญาตรีและบัณฑิตศึกษา ให้มีการปรับค่าจำนวนนักศึกษาเต็มเวลาเทียบเท่าในระดับบัณฑิตศึกษาให้เป็นระดับปริญญาตรี เพื่อนำมารวมคำนวณหาสัดส่วนจำนวนนักศึกษาเต็มเวลาต่ออาจารย์ประจำ

| นักศึกษาเต็มเวลาในหน่วยนับปริญญาตรี | |
|-------------------------------------------|-------------------------------------------------------|
| 1. กลุ่มสาขาวิชาวิทยาศาสตร์สุขภาพ | = FTES ระดับปริญญาตรี + FTES ระดับบัณฑิตศึกษา |
| 2. กลุ่มสาขาวิชาวิทยาศาสตร์กายภาพ | = FTES ระดับปริญญาตรี + (2 x FTES ระดับบัณฑิตศึกษา) |
| 3. กลุ่มสาขาวิชามนุษยศาสตร์และสังคมศาสตร์ | = FTES ระดับปริญญาตรี + (1.8 x FTES ระดับบัณฑิตศึกษา) |

สัดส่วนจำนวนนักศึกษาเต็มเวลาต่ออาจารย์ประจำแยกตามกลุ่มสาขา

| กลุ่มสาขา | สัดส่วนจำนวนนักศึกษาเต็มเวลาต่ออาจารย์ประจำ |
|------------------------------------------------------------------------|---------------------------------------------|
| 1. วิทยาศาสตร์สุขภาพ | 8:1 |
| 2. วิทยาศาสตร์กายภาพ | 20:1 |
| 3. วิศวกรรมศาสตร์ | 20:1 |
| 4. สถาปัตยกรรมศาสตร์และการผังเมือง | 8:1 |
| 5. เกษตร ป่าไม้และประมง | 20:1 |
| 6. บริหารธุรกิจ พาณิชยศาสตร์ บัญชี การจัดการ การท่องเที่ยว เศรษฐศาสตร์ | 25:1 |

| กลุ่มสาขา | สัดส่วนจำนวนนักศึกษาเต็มเวลาต่ออาจารย์ประจำ |
|-------------------------------------------------|---------------------------------------------|
| 7. นิติศาสตร์ | 50:1 |
| 8. ครุศาสตร์/ศึกษาศาสตร์ | 30:1 |
| 9. ศิลปกรรมศาสตร์ วิชาจิตรศิลป์และประยุกต์ศิลป์ | 8:1 |
| 10. สังคมศาสตร์/มนุษยศาสตร์ | 25:1 |

สูตรการคำนวณ

1) คำนวณหาค่าความแตกต่างจากเกณฑ์มาตรฐานและนำมาคิดเป็นค่าร้อยละ ตามสูตร

| | |
|-------------------------------------------------------------------------------------------------------------------------------|-------|
| สัดส่วนจำนวนนักศึกษาเต็มเวลาต่อจำนวนอาจารย์ประจำที่เป็นจริง - สัดส่วนจำนวนนักศึกษาเต็มเวลาต่อจำนวนอาจารย์ประจำตามเกณฑ์มาตรฐาน | X 100 |
| สัดส่วนจำนวนนักศึกษาเต็มเวลาต่อจำนวนอาจารย์ประจำตามเกณฑ์มาตรฐาน | |

2) นำค่าร้อยละจากข้อ 1 มาคำนวณคะแนนดังนี้

- 2.1) ค่าร้อยละน้อยกว่าหรือเท่ากับร้อยละ 10 คิดเป็น 5 คะแนน
- 2.2) ค่าร้อยละน้อยกว่าหรือเท่ากับร้อยละ 20 คิดเป็น 0 คะแนน
- 2.3) ค่าร้อยละมากกว่าร้อยละ 10 แต่น้อยกว่าร้อยละ 20ให้นำมาคิดคะแนนดังนี้

| | | |
|-------------|----------------------------------|-----|
| คะแนนที่ได้ | (20 - ค่าร้อยละที่คำนวณได้จาก 1) | X 5 |
| | 10 | |

ตัวอย่างการคำนวณ

จำนวนนักศึกษาเต็มเวลาเทียบเท่าต่อปี (FTES) ต่อจำนวนอาจารย์ประจำ ของหลักสูตรหนึ่งทางด้านสังคมศาสตร์/
มนุษยศาสตร์ = 24

$$\begin{aligned} \text{ค่าความแตกต่างจากเกณฑ์มาตรฐาน} &= \frac{24 - 25}{25} \times 100 \\ &= \text{ร้อยละ } -4 \text{ ได้คะแนน } 5 \text{ คะแนน} \end{aligned}$$

จำนวนนักศึกษาเต็มเวลาเทียบเท่าต่อปี (FTES) ต่อจำนวนอาจารย์ประจำ ของหลักสูตรหนึ่งทางด้านสังคมศาสตร์/
มนุษยศาสตร์ = 32

$$\begin{aligned} \text{ค่าความแตกต่างจากเกณฑ์มาตรฐาน} &= \frac{32 - 25}{25} \times 100 \\ &= \text{ร้อยละ } 28 \text{ ได้คะแนน } 0 \text{ คะแนน} \end{aligned}$$

จำนวนนักศึกษาเต็มเวลาเทียบเท่าต่อปี (FTES) ต่อจำนวนอาจารย์ประจำ ของหลักสูตรหนึ่งทางด้านสังคมศาสตร์/
มนุษยศาสตร์ = 28

$$\begin{aligned} \text{ค่าความแตกต่างจากเกณฑ์มาตรฐาน} &= \frac{28 - 25}{25} \times 100 \\ &= \text{ร้อยละ } 12 \end{aligned}$$

แปลงค่าความแตกต่างเป็นคะแนน เท่ากับ $20 - 12 = 8$ ได้คะแนน = $\frac{8 \times 5}{10} = 4$ คะแนน

ตารางที่ 1.4-1 จำนวนนักศึกษาเต็มเวลาเทียบเทहतต่อจำนวนอาจารย์ประจำ ประจำปีการศึกษา 2559

| ที่ | คณะโบราณคดี | ภาค 1/59 | ภาค 2/59 | รวม ทุกภาค | จำนวน อาจารย์ | FTES |
|-----|--------------------------------------------------------------------------------------------|-------------|-------------|---------------|------------------|-------|
| 1 | ส่วนกลางคณะ (ปริญญาตรี) | 332.61 | 182.50 | 257.56 | 14 | 18.40 |
| 2 | หลักสูตรศิลปศาสตรบัณฑิต สาขาวิชาโบราณคดี (หลักสูตรปรับปรุง 2559) | 96.00 | 85.83 | 90.92 | 5 | 18.18 |
| 3 | หลักสูตรศิลปศาสตรบัณฑิต สาขาวิชาประวัติศาสตร์ศิลปะ (หลักสูตรปรับปรุง 2559) | 114.00 | 106.17 | 110.09 | 5 | 22.02 |
| 4 | หลักสูตรศิลปศาสตรบัณฑิต สาขาวิชามานุษยวิทยา (หลักสูตรปรับปรุง 2559) | 107.00 | 74.83 | 90.92 | 5 | 18.18 |
| 5 | หลักสูตรศิลปศาสตรบัณฑิต สาขาวิชาภาษาไทย (หลักสูตรปรับปรุง 2559) | 149.83 | 119.28 | 134.56 | 6 | 22.43 |
| 6 | หลักสูตรศิลปศาสตรบัณฑิต สาขาวิชาภาษาอังกฤษ (หลักสูตรปรับปรุง 2559) | 53.00 | 410.33 | 231.67 | 5 | 46.33 |
| 7 | หลักสูตรศิลปศาสตรบัณฑิต สาขาวิชาภาษาฝรั่งเศส (หลักสูตรปรับปรุง 2559) | 88.17 | 73.17 | 80.67 | 5 | 16.13 |
| 8 | หลักสูตรศิลปศาสตรบัณฑิต สาขาวิชาประวัติศาสตร์ท้องถิ่น (หลักสูตร 2559) | 66.84 | 64.89 | 65.87 | 5 | 13.17 |
| 9 | ส่วนกลางคณะ (ระดับปริญญาโท) | - | 2.25 | 1.13 | - | - |
| 10 | หลักสูตรศิลปศาสตรมหาบัณฑิต สาขาวิชาโบราณคดี (หลักสูตรปรับปรุง 2556) | 16.92 | 12.90 | 14.91 | 5 | 2.98 |
| 11 | หลักสูตรศิลปศาสตรมหาบัณฑิต สาขาวิชาประวัติศาสตร์ศิลปะ (หลักสูตรปรับปรุง 2559) | 47.30 | 49.50 | 48.40 | 5 | 9.68 |
| 12 | หลักสูตรศิลปศาสตรมหาบัณฑิต สาขาวิชาจารึกศึกษา (หลักสูตรปรับปรุง 2555) | 1.33 | - | 0.67 | 5 | 0.13 |
| 13 | หลักสูตรศิลปศาสตรมหาบัณฑิต สาขาวิชาจารึกภาษาไทย และภาษาตะวันออก (หลักสูตรปรับปรุง 2559) | 45.08 | 83.55 | 64.32 | 6 | 10.72 |
| 14 | หลักสูตรศิลปศาสตรมหาบัณฑิต สาขาวิชาสันสกฤตศึกษา (หลักสูตรปรับปรุง 2557) | 74.70 | 146.25 | 110.48 | 5 | 22.10 |
| 15 | หลักสูตรศิลปศาสตรมหาบัณฑิต สาขาวิชาการจัดการทรัพยากร วัฒนธรรม | 18.00 | 6.30 | 12.15 | 4 | 3.04 |
| 16 | หลักสูตรปรัชญาดุษฎีบัณฑิต สาขาวิชาโบราณคดี (หลักสูตรปรับปรุง 2556) | 3.45 | 0.00 | 1.73 | 5 | 0.35 |
| 17 | หลักสูตรปรัชญาดุษฎีบัณฑิต สาขาวิชาประวัติศาสตร์ศิลปะ (หลักสูตรปรับปรุง 2559) | 2.70 | 2.25 | 2.48 | 5 | 0.50 |
| 18 | หลักสูตรปรัชญาดุษฎีบัณฑิต สาขาวิชาจารึกศึกษา (หลักสูตรปรับปรุง 2555) | 2.25 | - | 1.13 | 5 | 0.23 |
| 19 | หลักสูตรปรัชญาดุษฎีบัณฑิต สาขาวิชาจารึกภาษาไทย และภาษาตะวันออก (หลักสูตรปรับปรุง 2559) | 8.10 | 9.90 | 9.00 | 6 | 1.50 |
| 20 | หลักสูตรปรัชญาดุษฎีบัณฑิต สาขาวิชาสันสกฤตศึกษา (หลักสูตรปรับปรุง 2557) | 2.85 | 4.95 | 3.90 | 5 | 0.78 |
| | รวม | 1,230.13 | 1,434.85 | 1,332.49 | 106 | 12.57 |

ที่มา : ตารางแสดงจำนวนนักศึกษาเต็มเวลา(FTES) มหาวิทยาลัยศิลปากร ปีการศึกษา 2559

| | | | | | |
|------------------------------|--------|--------|------------------|-------------------------------------|---------------|
| ผลการประเมินตนเองปีที่แล้ว : | ร้อยละ | -32.07 | เกณฑ์ประเมิน : | 5 | คะแนน |
| ผลการประเมินตนเองครั้งนี้ : | ร้อยละ | -49.72 | เกณฑ์ประเมิน : | 5 | คะแนน |
| เป้าหมายของปีนี้ : | 5 | คะแนน | ผลการดำเนินงาน : | <input checked="" type="checkbox"/> | บรรลุเป้าหมาย |
| เป้าหมายปีต่อไป : | 5 | คะแนน | เกณฑ์ประเมิน : | 5 | คะแนน |

ผลการดำเนินงานและผลการประเมินตนเอง:

คณะโบราณคดีได้เปิดการเรียนการสอนในกลุ่มสายสังคมศาสตร์ และมนุษยศาสตร์ โดยสัดส่วนจำนวนนักศึกษาเต็มเวลาต่ออาจารย์ประจำตามเกณฑ์มาตรฐาน เท่ากับ 25 : 1 ในปีการศึกษา 2559 คณะโบราณคดีมีจำนวนนักศึกษาเต็มเวลาเทียบเท่า 1,332.49 คน จำนวนอาจารย์ที่ปฏิบัติงานจริง 106 คน อัตราส่วนนักศึกษา : อาจารย์ เท่ากับ 12.57 ค่าความต่างจากเกณฑ์มาตรฐาน เท่ากับ -49.72 คิดเป็นคะแนน เท่ากับ 5 คะแนน

รายการเอกสารหลักฐาน

| หมายเลข | รายการเอกสารหลักฐาน |
|----------|-------------------------------------------------------------------|
| บค.1.4-1 | ตารางที่ 1.4-1 จำนวนนักศึกษาเต็มเวลาเทียบเท่าต่อจำนวนอาจารย์ประจำ |

ตัวบ่งชี้ที่ 1.5

การบริการนักศึกษาระดับปริญญาตรี

ชนิดของตัวบ่งชี้

กระบวนการ

เกณฑ์การประเมิน

| คะแนน 1 | คะแนน 2 | คะแนน 3 | คะแนน 4 | คะแนน 5 |
|-------------------------|-------------------------|-----------------------------|-------------------------|-------------------------|
| มีการดำเนินการ 1 ข้อ | มีการดำเนินการ 2 ข้อ | มีการดำเนินการ 3 - 4 ข้อ | มีการดำเนินการ 5 ข้อ | มีการดำเนินการ 6 ข้อ |

| ข้อ | เกณฑ์มาตรฐาน | การดำเนินการ | |
|-----|---------------------------------------------------------------------------------------------------------------------------------------|--------------|-------|
| | | มี | ไม่มี |
| 1 | จัดบริการให้คำปรึกษาทางวิชาการ และการใช้ชีวิตแก่นักศึกษาในคณะ | ✓ | |
| 2 | มีการให้ข้อมูลของหน่วยงานที่ให้บริการ กิจกรรมพิเศษนอกหลักสูตร แหล่งงานทั้งเต็มเวลาและนอกเวลาแก่นักศึกษา | ✓ | |
| 3 | จัดกิจกรรมเตรียมความพร้อมเพื่อการทำงานเมื่อสำเร็จการศึกษาแก่นักศึกษา | ✓ | |
| 4 | ประเมินคุณภาพของการจัดกิจกรรมและการจัดบริการในข้อ 1-3 ทุกข้อไม่ต่ำกว่า 3.51 จากคะแนนเต็ม 5 | | ✓ |
| 5 | นำผลการประเมินจากข้อ 4 มาปรับปรุงพัฒนาการให้บริการและการให้ข้อมูล เพื่อส่งผลให้ผลการประเมินสูงขึ้นหรือเป็นไปตามความคาดหวังของนักศึกษา | | ✓ |
| 6 | ให้ข้อมูลและความรู้ที่เป็นประโยชน์ในการประกอบอาชีพแก่ศิษย์เก่า | ✓ | |

| | | | |
|------------------------------|-------|------------------|------------------------------------------------------|
| ผลการประเมินตนเองปีที่แล้ว : | 4 ข้อ | เกณฑ์ประเมิน : | 3 คะแนน |
| ผลการประเมินตนเองครั้งนี้ : | 4 ข้อ | เกณฑ์ประเมิน : | 3 คะแนน |
| เป้าหมายของปีนี้ : | 5 ข้อ | ผลการดำเนินงาน : | <input checked="" type="checkbox"/> ไม่บรรลุเป้าหมาย |
| เป้าหมายปีต่อไป : | 5 ข้อ | เกณฑ์ประเมิน : | 4 คะแนน |

ผลการดำเนินงานและผลการประเมินตนเอง :

1. จัดบริการให้คำปรึกษาทางวิชาการ และการใช้ชีวิตแก่นักศึกษาในคณะ

คณะโบราณคดี มีการจัดบริการให้คำปรึกษานักศึกษาโดยมีอาจารย์ที่ปรึกษาทางวิชาการ ที่ได้รับมอบหมาย ดูแลนักศึกษา และแนะแนวการใช้ชีวิต แก่นักศึกษานอกจากนี้คณะยังมีนักศึกษานักศึกษาปฏิบัติการ คอยให้คำปรึกษาแก่นักศึกษา ทั้งเรื่องที่เกี่ยวข้องกับการเรียน ทักษะการศึกษ ทักษะการศึกษ เพื่อการศึกษ ฯลฯ นอกจากนี้ยังมีการจัดโครงการต่างๆ จากทั้งของคณะฯ และภาควิชา โดยมีวัตถุประสงค์เพื่อช่วยให้นักศึกษานำทั้งด้านวิชาการ การใช้ชีวิต การปรับตัว และการสร้างความสัมพันธ์อันดีระหว่างกัน เช่น โครงการเตรียมความพร้อมสำหรับนักศึกษาใหม่ 2559 สาขาวิชาประวัติศาสตร์ท้องถิ่น , สาขาวิชาภาษาไทย และสาขาวิชาภาษาฝรั่งเศส (เอกสารหมายเลข บค.1.5.1-1)

2. มีการให้ข้อมูลของหน่วยงานที่ให้บริการ กิจกรรมพิเศษนอกหลักสูตร แหล่งงานทั้งเต็มเวลา และนอกเวลาแก่นักศึกษา

คณะโบราณคดี มีการจัดบริการข้อมูลข่าวสารของคณะฯ กิจกรรมพิเศษนอกหลักสูตรต่างๆ ข้อมูลแหล่งงานทั้งเต็มเวลา และนอกเวลาที่เป็นประโยชน์ต่อนักศึกษา ได้แก่ การประชาสัมพันธ์ต่างๆ เช่น ข่าวการรับสมัครงาน ข้อมูลการประกวดของหน่วยงานต่างๆ และภาพข่าวสารการแสดงความคิดเห็นแก่นักศึกษาที่ได้รับรางวัล ได้รับทุนการศึกษา โดยเผยแพร่ทางเว็บไซต์ของคณะ และ FACEBOOK กิจกรรมนักศึกษาคณะโบราณคดี บอร์ดประชาสัมพันธ์ (เอกสารหมายเลข บค.1.5.2-1)

3. จัดกิจกรรมเตรียมความพร้อมเพื่อการทำงานเมื่อสำเร็จการศึกษาแก่นักศึกษา

คณะโบราณคดี มีการจัดกิจกรรมเตรียมความพร้อมเพื่อการทำงานเมื่อสำเร็จการศึกษาแก่นักศึกษา คือ โครงการพัฒนาทักษะการปฏิบัติงานของบัณฑิตและปัจฉิมนิเทศน์นักศึกษา ปีการศึกษา 2559 เมื่อวันอังคารที่ 23 พฤษภาคม 2560 ในงานมีการเสวนา เรื่อง “งานโบราณคดี – ประวัติศาสตร์ – ศิลปวัฒนธรรม กับการประยุกต์สู่งานด้านอื่นๆ” โดยมีวิทยากร คือ คุณ อินทิรา เจริญปุระ (นักเขียนและนักแสดงอิสระ) และคุณวีรพร นิตีประภา (นักเขียนรางวัลซีไรท์) และการเสวนา เรื่อง “จุดเริ่มต้นสู่การสมัครงาน” โดยมีวิทยากร คือ คุณทิพธิดา ทิพย์คงคา (JOPTOPGUN บริษัทจัดหางาน) และ คุณ ธนัยพร ล่องประเสริฐ (บริษัท ADECCO RECRUITMENT .LTD) (เอกสารหมายเลข บค.1.5.3-1)

4. ประเมินคุณภาพของการจัดกิจกรรมและการจัดบริการในข้อ 1-3 ทุกข้อไม่ต่ำกว่า 3.51 จากคะแนนเต็ม 5

คณะโบราณคดี ยังไม่ได้ประเมินคุณภาพของการจัดบริการในข้อ 1-3

5. นำผลการประเมินจากข้อ 4 มาปรับปรุงพัฒนาการให้บริการและการให้ข้อมูล เพื่อส่งผลให้ผลการประเมินสูงขึ้นหรือเป็นไปตามความคาดหวังของนักศึกษา

ยังไม่ได้ดำเนินการ

6. ให้ข้อมูลและความรู้ที่เป็นประโยชน์ในการประกอบอาชีพแก่ศิษย์เก่า

คณะโบราณคดี มีการจัดบริการข้อมูลข่าวสารที่เป็นประโยชน์ต่อศิษย์เก่าในช่องทางต่างๆ ได้แก่ ทางเว็บไซต์ของคณะฯ FACEBOOK เช่น ข้อมูลกิจกรรมการประชุมวิชาการ ข้อมูลแหล่งทุนการศึกษาต่อ ข้อมูลทุนวิจัย เป็นต้น และมีการส่งข่าวให้ศิษย์เก่ารับรู้เกี่ยวกับกิจกรรมทางวิชาการเพื่อพัฒนาความรู้ และประสบการณ์เป็นระยะๆ รวมถึงจัดโครงการที่ส่งเสริมความรู้ในด้านต่างๆให้แก่ผู้ที่สนใจเข้าร่วม (เอกสารหมายเลข บค.1.5.6-1)

รายการเอกสารหลักฐาน

| หมายเลข | รายการเอกสารหลักฐาน |
|------------|----------------------------------------------------------------------------------|
| บค.1.5.1-1 | คำสั่งแต่งตั้งอาจารย์ที่ปรึกษาทางวิชาการ ปีการศึกษา 2559 |
| บค.1.5.2-1 | เว็บไซต์ของคณะ และ FACEBOOK กิจกรรมนักศึกษาคณะโบราณคดี บอร์ดประชาสัมพันธ์ |
| บค.1.5.3-1 | โครงการพัฒนาทักษะการปฏิบัติงานของบัณฑิตและปัจฉิมนิเทศนักศึกษา ปีการศึกษา 2559 |
| บค.1.5.6-1 | โครงการบริการวิชาการของคณะโบราณคดี ประจำปีการศึกษา 2559 |

ตัวบ่งชี้ที่ 1.6 กิจกรรมนักศึกษาในระดับปริญญาตรี

ชนิดของตัวบ่งชี้ กระบวนการ

เกณฑ์การประเมิน

| คะแนน 1 | คะแนน 2 | คะแนน 3 | คะแนน 4 | คะแนน 5 |
|-------------------------|-------------------------|-----------------------------|-------------------------|-------------------------|
| มีการดำเนินการ 1 ข้อ | มีการดำเนินการ 2 ข้อ | มีการดำเนินการ 3 - 4 ข้อ | มีการดำเนินการ 5 ข้อ | มีการดำเนินการ 6 ข้อ |

| ข้อ | เกณฑ์มาตรฐาน | การดำเนินการ | |
|-----|--------------------------------------------------------------------------------------------------------------------------------------------------------------------------------------------------------------------------------------------------------------------------------------------------------------------------------------------------------|--------------|-------|
| | | มี | ไม่มี |
| 1 | จัดทำแผนการจัดกิจกรรมพัฒนานักศึกษาในภาพรวมของคณะโดยให้นักศึกษามีส่วนร่วมในการจัดทำแผนและการจัดกิจกรรม | ✓ | |
| 2 | ในแผนการจัดกิจกรรมพัฒนานักศึกษา ให้ดำเนินกิจกรรมที่ส่งเสริมคุณลักษณะบัณฑิตตามมาตรฐานผลการเรียนรู้ตามกรอบมาตรฐานคุณวุฒิแห่งชาติ 5 ประการ ให้ครบถ้วน ประกอบด้วย (1) คุณธรรม จริยธรรม (2) ความรู้ (3) ทักษะทางปัญญา (4) ทักษะความสัมพันธ์ระหว่างบุคคลและความรับผิดชอบ (5) ทักษะการวิเคราะห์เชิงตัวเลข การสื่อสารและการใช้เทคโนโลยีสารสนเทศ | ✓ | |
| 3 | จัดกิจกรรมให้ความรู้และทักษะการประกันคุณภาพแก่นักศึกษา | ✓ | |
| 4 | ทุกกิจกรรมที่ดำเนินการ มีการประเมินผลความสำเร็จตามวัตถุประสงค์ของกิจกรรมและนำผลการประเมินมาปรับปรุงการดำเนินงานครั้งต่อไป | ✓ | |
| 5 | ประเมินความสำเร็จตามวัตถุประสงค์ของแผนการจัดกิจกรรมพัฒนานักศึกษา | ✓ | |
| 6 | นำผลการประเมินไปปรับปรุงแผนหรือปรับปรุงการจัดกิจกรรมเพื่อพัฒนานักศึกษา | ✓ | |

ผลการประเมินตนเองปีที่แล้ว : 6 ข้อ เกณฑ์ประเมิน : 5 คะแนน
 ผลการประเมินตนเองครั้งนี้ : 6 ข้อ เกณฑ์ประเมิน : 5 คะแนน
 เป้าหมายของปีนี้ : 6 ข้อ ผลการดำเนินงาน : บรรลุเป้าหมาย
 เป้าหมายปีต่อไป : 6 ข้อ เกณฑ์ประเมิน : 5 คะแนน

ผลการดำเนินงานและผลการประเมินตนเอง:**1. จัดทำแผนการจัดกิจกรรมพัฒนานักศึกษาในภาพรวมของคณะโดยให้นักศึกษามีส่วนร่วม
ในการจัดทำแผนและการจัดกิจกรรม**

คณะโบราณคดีได้จัดทำแผนการส่งเสริมการจัดกิจกรรมพัฒนานักศึกษา ที่นอกเหนือจากการพัฒนานักศึกษา ผ่านการจัดกิจกรรมการเรียนการสอนตามรายวิชาในหลักสูตร ทั้งนี้กิจกรรมการพัฒนานักศึกษามีผู้รับผิดชอบ จัดโครงการหลายผ่าน ทั้งคณะโบราณคดี ภาควิชา สาขาวิชา หมวดวิชา และคณะกรรมการนักศึกษาประจำ คณะโบราณคดี เพื่อพัฒนานักศึกษาให้มีคุณลักษณะตามที่มหาวิทยาลัยกำหนด โดยมีการกำหนดตัวบ่งชี้ ความสำเร็จของการจัดกิจกรรมการพัฒนานักศึกษาประกอบด้วย ตัวบ่งชี้หลักตามกรอบมาตรฐานคุณวุฒิ แห่งชาติ ครบถ้วนทั้ง 5 ด้าน คือ

- (1) ด้านคุณธรรม จริยธรรม
- (2) ด้านความรู้
- (3) ด้านทักษะทางปัญญา
- (4) ด้านทักษะความสัมพันธ์ระหว่างบุคคลและความรับผิดชอบ
- (5) ด้านทักษะการวิเคราะห์เชิงตัวเลข การสื่อสารและการใช้เทคโนโลยีสารสนเทศ

(เอกสารหมายเลข บค.1.6.1-1)

2. ในแผนการจัดกิจกรรมพัฒนานักศึกษา ให้ดำเนินกิจกรรมที่ส่งเสริมคุณลักษณะบัณฑิตตาม มาตรฐานผลการเรียนรู้ตามกรอบมาตรฐานคุณวุฒิแห่งชาติ 5 ประการ ให้ครบถ้วน ประกอบด้วย (1) คุณธรรม จริยธรรม (2) ความรู้ (3) ทักษะทางปัญญา (4) ทักษะความสัมพันธ์ระหว่างบุคคลและความ รับผิดชอบ (5) ทักษะการวิเคราะห์เชิงตัวเลข การสื่อสารและการใช้เทคโนโลยีสารสนเทศ

ในการจัดกิจกรรมของนักศึกษาทั้งในระดับปริญญาตรี และระดับบัณฑิตศึกษา ทุกกิจกรรมจะมีการเขียนโครงการโดยมีอาจารย์ที่ปรึกษาทุกโครงการ และยื่นโครงการขออนุมัติต่อผู้บริหาร (รองคณบดีฝ่าย กิจกรรมนักศึกษา) โดยมีคำอธิบายเกี่ยวกับระบบประกันคุณภาพการศึกษาที่ใช้ในการจัดกิจกรรมประกอบด้วย สารสำคัญ ได้แก่วัตถุประสงค์ของกิจกรรม ตัวบ่งชี้ความสำเร็จของกิจกรรมที่จัด ลักษณะของกิจกรรม กลุ่มเป้าหมาย และวิธีการประเมินความสำเร็จ และมีการติดตามประเมินผลการดำเนินกิจกรรมที่เข้าร่วม และสรุปภาพรวมของทุกกิจกรรม และนำเสนอที่ประชุมคณะกรรมการประจำคณะฯพิจารณา เพื่อนำข้อเสนอแนะ ต่างๆมาพัฒนาปรับปรุงการจัดกิจกรรม ในครั้งต่อไป (เอกสารหมายเลข บค.1.6.2-1)

ปีการศึกษา 2559 คณะโบราณคดี มีการส่งเสริมการจัดกิจกรรมพัฒนานักศึกษา ที่ส่งเสริม คุณลักษณะบัณฑิตตามมาตรฐานผลการเรียนรู้ตามกรอบมาตรฐานคุณวุฒิแห่งชาติ 5 ประการครบทุกด้าน ซึ่ง มีจำนวนรวมทั้งสิ้น 20 โครงการ

ตาราง 1.6.2-1 โครงการตามแผนการจัดกิจกรรมพัฒนานักศึกษาประจำปีการศึกษา 2559 ที่ส่งเสริมผลการเรียนรู้ตามกรอบมาตรฐานคุณวุฒิระดับอุดมศึกษา แห่งชาติ

| ลำดับ | ชื่อกิจกรรม/โครงการ นักศึกษาประจำปีการศึกษา 2559 | ประเภท ของ โครงการ / กิจกรรม | ผลการ ประเมิน โครงการ | วัน/เดือน/ปี | หน่วยงาน | สถานที่จัด | จำนวน นักศึกษา (คน) | | ส่งเสริม คุณ ลักษณะ บัณฑิต ด้านใด | งบ ประมาณ จำนวน เงิน (บาท) | แหล่งงบประมาณ | | | | | |
|-------|--------------------------------------------------------------------------------------------|------------------------------------------|-----------------------------|------------------------|--------------------------|-------------------------------------------------|------------------------|----------------------|-----------------------------------------------|----------------------------------------|-------------------|---------------------------|-------|---------|--------------------------------------|--------|
| | | | | | | | ตาม เป้า หมาย | เข้า ร่วม จริง | | | สโมสร นักศึกษา | รายได้ คณะ โบราณคดี | กนศ. | ภายนอก | งบ ประมาณ แผ่นดิน (อาเซียน) | อื่นๆ |
| 1 | อบรมอาสาสมัครปฏิบัติงาน โบราณคดีใต้น้ำและการ อนุรักษ์ท้องทะเลไทยขั้นต้น 2559 | 3 | 4.75 | 4-23 ก.ค.59 | กนศ. | ตราด | 17 | 17 | 1,2,3,4,5 | 168,500 | - | - | - | 168,500 | - | - |
| 2 | เตรียมความพร้อมสำหรับ นักศึกษาใหม่ ปีการศึกษา 2559 สาขาวิชาประวัติศาสตร์ ท้องถิ่น | 1 | 3.68 | 8 ส.ค. 59 | สาขาภาษาวิชา ฝรั่งเศส | ม. ศิลปากร วังท่าพระ | 30 | 30 | 1,2,3 | - | - | - | - | - | - | - |
| 3 | เตรียมความพร้อมทางวิชาการ และวิชาชีพ ปีการศึกษา 2559 สาขาวิชาฝรั่งเศส | 1 | 4.18 | 1 ก.ย. 59 | สาขาวิชาภาษา ฝรั่งเศส | พระบรมมหา ราชวัง | 200 | 142 | 1,2,3,4, | 1,000 | - | - | 1,000 | - | - | - |
| 4 | ฝรั่งเศสนิทรรศน์ ประจำปี 2559 | 1 | 4.63 | 10 ส.ค. - 4 ก.ย. 59 | สาขาวิชาภาษา ฝรั่งเศส | ร.ร.อัสสัมชัญ บางรัก | 20 | 18 | 1,2,3,4,5 | 10,000 | - | - | - | - | - | 10,000 |
| 5 | เตรียมความพร้อมสำหรับ นักศึกษาใหม่ ปีการศึกษา 2559 | 1 | 4.58 | 11 พ.ย. 59 | สาขาภาษาวิชา ฝรั่งเศส | สำนักงาน อธิการบดี มหาวิทยาลัย ศิลปากร | 46 | 36 | 1,2,3 | 12,000 | - | - | - | - | - | 12,000 |
| 6 | เตรียมความพร้อมสำหรับ นักศึกษาใหม่ ปีการศึกษา 2559 | 1 | 3.93 | 4 ธ.ค. 59 | สาขาวิชาภาษา ภาษาไทย | ม. ศิลปากร วังท่าพระ | 70 | 80 | 1,2,3 | 8,300 | - | - | - | - | - | 8,300 |
| 7 | กีฬาเสื้านสัมพันธ์น้องพี่ โบราณคดี ปีการศึกษา 2559 | 2 | 3.75 | 16-17 ก.พ. 60 | กนศ. | ศูนย์สันสกฤต ศึกษา | 103 | 83 | 1,2,3,4, | 5,500 | - | 2,000 | 1,000 | - | - | 2,500 |
| 8 | โบราณสถานรักษสภาพที่น้อง | 4 | 4.56 | 25 ก.พ. 60 | กนศ. | ศูนย์สันสกฤต ศึกษา | 245 | 200 | 1,4 | 36,000 | - | - | - | - | - | 36,000 |

| ลำดับ | ชื่อกิจกรรม/โครงการ นักศึกษาประจำปีการศึกษา 2559 | ประเภท ของ โครงการ / กิจกรรม | ผลการ ประเมิน โครงการ | วัน/เดือน/ปี | หน่วยงาน | สถานที่จัด | จำนวน นักศึกษา (คน) | | ส่งเสริม คุณ ลักษณะ บัณฑิต ด้านใด | งบ ประมาณ จำนวน เงิน (บาท) | แหล่งงบประมาณ | | | | | |
|-------|--------------------------------------------------------------------------------|------------------------------------------|-----------------------------|---------------------------|--------------------------|------------------------------------|------------------------|----------------------|-----------------------------------------------|----------------------------------------|-------------------|---------------------------|--------|---------|--------------------------------------|--------|
| | | | | | | | ตาม เป้า หมาย | เข้า ร่วม จริง | | | สโมสร นักศึกษา | รายได้ คณะ โบราณคดี | กนศ. | ภายนอก | งบ ประมาณ แผ่นดิน (อาเขียน) | อื่นๆ |
| | | | | | | | | | | | | | | | | |
| 9 | พัฒนาทักษะภาษาฝรั่งเศสเพื่อ การสื่อสารระหว่างวัฒนธรรม | 1 | 4.68 | 21,28 ก.พ. 60 | สาขาภาษาวิชา ฝรั่งเศส | แหล่ง ท่องเที่ยวทาง วัฒนธรรม | 22 | 22 | 1,2,3,4,5 | 5,000 | - | - | - | - | - | 5,000 |
| 10 | โครงข่ายใหม่ ปีการศึกษา 2559 สาขาวิชาภาษาอังกฤษ | 1 | 4.22 | 15 มี.ค.และ 5 เม.ย. 60 | สาขาวิชา ภาษาอังกฤษ | ศูนย์สันสกฤต ศึกษา | 60 | 63 | 2,3 | 15,000 | - | - | - | - | - | 15,000 |
| 11 | Big Cleaning ประจำปี การศึกษา 2559 | 3 | 4.35 | 30 มี.ค. 60 | กนศ. | ศูนย์สันสกฤต ศึกษา | 30 | 30 | 1,4 | 1,500 | - | 1,000 | 500 | - | - | - |
| 12 | เลือกตั้งคณะกรรมการ นักศึกษาประจำคณะ โบราณคดี ปีการศึกษา 2560 | 1 | 3.95 | 3 เม.ย. 60 | คณะโบราณคดี | ศูนย์สันสกฤต ศึกษา | 200 | 153 | 1,4,5 | 1,000 | - | 1,000 | - | - | - | - |
| 13 | สืบสานสงกรานต์โบราณคดี 2560 | 5 | 4.32 | 3 เม.ย. 60 | กนศ. | ศูนย์สันสกฤต ศึกษา | 200 | 121 | 5 | 55,000 | 20,000 | 30,000 | 5,000 | - | - | - |
| 14 | ดนตรีกระซิบมิตร ปีการศึกษา 2559 | 4 | 4.49 | 23 พ.ค. 60 | กนศ. | ม. ศิลปากร วังท่าพระ | 70 | 97 | 1,4 | 3,000 | - | - | 3,000 | - | - | - |
| 15 | พัฒนาทักษะการปฏิบัติงาน ของบัณฑิตและปัจฉิมนิเทศ นักศึกษา ปีการศึกษา 2559 | 1 | 4.94 | 23 พ.ค. 60 | คณะโบราณคดี | ม. ศิลปากร วังท่าพระ | 150 | 130 | 1,2,3,4,5 | 50,000 | - | 50,000 | - | - | - | - |
| 16 | อำลาโบราณสู่การงานที่ อยากจะทำ ปีการศึกษา 2559 | 4 | 4.25 | 26 พ.ค. 60 | กนศ. | ศูนย์สันสกฤต ศึกษา | 164 | 302 | 1,4 | 46,000 | - | - | - | - | - | 46,000 |
| 17 | สดดีสมเด็จฯ กรมพระยาดำรง ราชานุภาพ ปีการศึกษา 2559 | 5 | 4.60 | 21 มิ.ย. 60 | กนศ. | หอศิลป์ ม. ศิลปากร วังท่าพระ | 130 | 110 | 1,4 | 15,000 | - | 6,000 | 9,000 | - | - | - |
| 18 | ค่ายโบราณคดีเพื่อเด็กและ ชุมชน ครั้งที่ 23 | 3 | | 20-30 มิ.ย.60 | กนศ. | ตาก | 96 | | 1,2,3,4 | 155,000 | 20,000 | 15,000 | 10,000 | 110,000 | - | - |

| ลำดับ | ชื่อกิจกรรม/โครงการ นักศึกษาประจำปีการศึกษา 2559 | ประเภท ของ โครงการ / กิจกรรม | ผลการ ประเมิน โครงการ | วัน/เดือน/ปี | หน่วยงาน | สถานที่จัด | จำนวน นักศึกษา (คน) | | ส่งเสริม คุณ ลักษณะ บัณฑิต ด้านใด | งบ ประมาณ จำนวน เงิน (บาท) | แหล่งงบประมาณ | | | | | |
|-------|--------------------------------------------------------|------------------------------------------|-----------------------------|-------------------------|----------------------|-----------------------|------------------------|----------------------|-----------------------------------------------|----------------------------------------|-------------------|---------------------------|------|--------|--------------------------------------|-------|
| | | | | | | | ตาม เป้า หมาย | เข้า ร่วม จริง | | | สโมสร นักศึกษา | รายได้ คณะ โบราณคดี | กนศ. | ภายนอก | งบ ประมาณ แผ่นดิน (อาเซียน) | อื่นๆ |
| | | | | | | | | | | | | | | | | |
| 19 | ค่ายวิชาการบูรณาการ โบราณคดี | 1 | | 29 มิ.ย.-3 ก.ค. 60 | กนศ. | ลำพูน | 52 | | 1,2,3 | 130,000 | 40,000 | - | - | 90,000 | - | - |
| 20 | Writing clinic | 1 | 4.80 | 13 มี.ค.- 19 พ.ค. 60 | สาขาวิชาภา อังกฤษ | ศูนย์สันสกฤต ศึกษา | 30 | 30 | 1,2,3 | 20,000 | - | 20,000 | - | - | - | - |
| 21 | ค่ายวิชาการบูรณาการ โบราณคดี | 1 | 4.92 | 29 มิ.ย.-3 ก.ค. | กนศ. | ลำพูน | 52 | 52 | 1,2,3 | 130,000 | 40,000 | - | - | 90,000 | - | - |

¹ประเภทของโครงการ/กิจกรรม

1. โครงการวิชาการและส่งเสริมคุณลักษณะบัณฑิตที่พึงประสงค์
2. โครงการกีฬาและการส่งเสริมสุขภาพ
3. โครงการบำเพ็ญประโยชน์และรักษาสีสิ่งแวดล้อม
4. โครงการนันทนาการ
5. โครงการส่งเสริมศิลปวัฒนธรรม

²ส่งเสริมคุณลักษณะบัณฑิตด้านใด

1. ด้านคุณธรรม จริยธรรม
2. ด้านความรู้
3. ด้านทักษะทางปัญญา
4. ด้านทักษะความสัมพันธ์ระหว่างบุคคลและความรับผิดชอบ
5. ด้านทักษะการวิเคราะห์เชิงตัวเลข การสื่อสารและการใช้เทคโนโลยีสารสนเทศ
6. ตามความต้องการของผู้ใช้บัณฑิต

3. จัดกิจกรรมให้ความรู้และทักษะการประกันคุณภาพแก่นักศึกษา

คณะโบราณคดี มีกิจกรรมให้ความรู้ และทักษะการประกันคุณภาพการศึกษา ตั้งแต่เริ่มเข้าสู่การเป็นนักศึกษาคณะโบราณคดี ในโครงการปฐมนิเทศนักศึกษาใหม่ รวมถึงมีการสร้างความเข้าใจการประกันคุณภาพการศึกษากับนักศึกษาในคู่มือนักศึกษา ประจำปีการศึกษา 2559 ซึ่งได้แจกในงานปฐมนิเทศนักศึกษาใหม่ประจำปีการศึกษา 2559 (เอกสารหมายเลข บค.1.6.3-1) และมีการสอดแทรกความรู้ด้านการประกันคุณภาพการศึกษาให้แก่นักศึกษาในการเข้าร่วมกิจกรรมต่างๆ เช่น โครงการพัฒนาศักยภาพนักกิจกรรมนักศึกษา เพื่อการเรียนรู้ และการใช้ชีวิตในมหาวิทยาลัย เมื่อวันที่ 10 มิถุนายน และวันที่ 14 -15 กรกฎาคม 2560 ณ ศูนย์สันสกฤตศึกษา คณะโบราณคดี มหาวิทยาลัยศิลปากร (เอกสารหมายเลข บค.1.6.3-2)

4. ทุกกิจกรรมที่ดำเนินการ มีการประเมินผลความสำเร็จตามวัตถุประสงค์ของกิจกรรมและนำผลการประเมินมาปรับปรุงการดำเนินงานครั้งต่อไป

คณะโบราณคดี มีการจัดกิจกรรมพัฒนานักศึกษาที่ส่งเสริมคุณลักษณะบัณฑิตตามมาตรฐานผลการเรียนรู้ตามกรอบมาตรฐานคุณวุฒิแห่งชาติ 5 ด้าน โดยมีผู้รับผิดชอบทั้งในระดับคณะวิชา และระดับภาควิชา ซึ่งคณะโบราณคดีได้มอบหมายให้หน่วยกิจการนักศึกษากำกับติดตามให้มีการจัดโครงการ /กิจกรรมให้เป็นไปตามแผนงานที่กำหนดไว้ โดยให้มีการประเมินโครงการ/กิจกรรมตามวัตถุประสงค์ ซึ่งจะมีการสอบถามความพึงพอใจของผู้เข้าร่วมโครงการ และขอข้อเสนอแนะเพื่อนำไปปรับปรุงและพัฒนาการจัดโครงการให้ดีขึ้นต่อไป (เอกสารหมายเลข บค.1.6.2-1)

5. ประเมินความสำเร็จตามวัตถุประสงค์ของแผนการจัดกิจกรรมพัฒนานักศึกษา

คณะโบราณคดี มีการติดตามประเมินผลตามแผนการจัดกิจกรรมนักศึกษา ปีการศึกษา 2559 ตามตัวบ่งชี้และเป้าหมายที่กำหนด รวมถึงได้นำผลประเมินไปปรับปรุงการจัดกิจกรรมเพื่อพัฒนานักศึกษาอย่างต่อเนื่อง โดยทุกโครงการที่คณะฯจัดมีการประชุม และประเมินผล เพื่อหาแนวทางในการแก้ไขในปีถัดไป ทุกโครงการที่จัดมีการรายงานผลประเมินและผลการดำเนินงานผ่านที่ประชุมคณะกรรมการคณะฯ (เอกสารหมายเลข บค.1.6.2-1 และบค.1.6.4-1)

6. นำผลการประเมินไปปรับปรุงแผนหรือปรับปรุงการจัดกิจกรรมเพื่อพัฒนานักศึกษา

คณะโบราณคดี ได้นำผลประเมินไปปรับปรุงการจัดกิจกรรมเพื่อพัฒนานักศึกษา อย่างต่อเนื่อง โดยเฉพาะโครงการพัฒนาศักยภาพนักกิจกรรมนักศึกษา เพื่อการเรียนรู้ และการใช้ชีวิตในมหาวิทยาลัย เมื่อวันที่ 10 มิถุนายน และวันที่ 14 -15 กรกฎาคม 2560 ณ ศูนย์สันสกฤตศึกษา คณะโบราณคดี โดยได้นำผลจากการจัดโครงการพัฒนาศักยภาพนักกิจกรรมนักศึกษา เพื่อการเรียนรู้ และการใช้ชีวิตในมหาวิทยาลัย เมื่อวันที่ 26 - 28 กุมภาพันธ์ 2559 ณ เกาะช้าง จังหวัดตราด มาปรับปรุง ตั้งแต่มีการอบรมการเขียนโครงการ (PDCA)ซึ่งนักศึกษายังไม่เข้าใจวิธีการ และขั้นตอนการดำเนินงานจัดกิจกรรม หรือโครงการ (เอกสารหมายเลข บค.1.6.3-2)

รายการเอกสารหลักฐาน

| หมายเลข | รายการเอกสารหลักฐาน |
|------------|----------------------------------------------------------------------------------------------|
| บค.1.6.1-1 | แผนปฏิบัติการราชการประจำปีงบประมาณ พ.ศ. 2560 ยุทธศาสตร์ที่ส่งเสริมการจัดกิจกรรมพัฒนานักศึกษา |

| หมายเลข | รายการเอกสารหลักฐาน |
|------------|-----------------------------------------------------------------------------------------------------------------------------------------------|
| บค.1.6.2-1 | ตาราง 1.6.2-1 โครงการตามแผนการจัดกิจกรรมพัฒนานักศึกษาประจำปีการศึกษา 2557 ที่ส่งเสริมผลการเรียนรู้ตามกรอบมาตรฐานคุณวุฒิระดับอุดมศึกษาแห่งชาติ |
| บค.1.6.3-1 | คู่มือนักศึกษา มหาวิทยาลัยศิลปากร ประจำปีการศึกษา 2559 |
| บค.1.6.3-2 | โครงการพัฒนาศักยภาพนักกิจกรรมนักศึกษา เพื่อการเรียนรู้ และการใช้ชีวิตในมหาวิทยาลัย |
| บค.1.6.4-1 | รายงานผลตามแผนปฏิบัติการประจำปีงบประมาณ 2560 รอบ 9 เดือน ยุทธศาสตร์ที่ 2 |

สรุปผลการประเมินตนเอง องค์กรประกอบที่ 1 : การกำกับมาตรฐาน

| ตัวบ่งชี้ | เป้าหมาย | ผลการดำเนินงาน | ผลประเมินตนเอง |
|------------------------------------------------|---------------|----------------|----------------|
| 1.1 | 3 คะแนน | 1.62 | 1.62 |
| 1.2 | ร้อยละ 48 | ร้อยละ 46.58 | 3.33 |
| 1.3 | ร้อยละ 51 | ร้อยละ 50.68 | 2.88 |
| 1.4 | 5 คะแนน | ร้อยละ -32.07 | 5 |
| 1.5 | 5 ข้อ 4 คะแนน | 4 ข้อ | 3 |
| 1.6 | 6 ข้อ 5 คะแนน | 6 ข้อ | 5 |
| คะแนนเฉลี่ยองค์กรประกอบที่ 1 : การกำกับมาตรฐาน | | | 3.47 |

ผลการวิเคราะห์จุดเด่นและจุดที่ควรพัฒนา องค์กรประกอบที่ 1

จุดเด่น

-

จุดที่ควรพัฒนา

1. ผลการบริหารจัดการหลักสูตรโดยรวมควรต้องดำเนินการปรับปรุงโดยด่วน เพื่อให้สอดคล้องกับเกณฑ์การประกันคุณภาพ ระดับหลักสูตร
2. คณะควรส่งเสริมให้คณาจารย์ที่ยังไม่ได้ขอกำหนดตำแหน่งทางวิชาการที่สูงขึ้น ได้ขอกำหนดตำแหน่งทางวิชาการที่สูงขึ้น
3. ส่งเสริมให้อาจารย์ที่ยังไม่สำเร็จการศึกษาระดับปริญญาเอก ให้ศึกษาต่อระดับปริญญาเอกมากยิ่งขึ้น

องค์ประกอบที่ 2 การวิจัย

ตัวบ่งชี้ที่ 2.1 ระบบและกลไกการบริหารและพัฒนางานวิจัยหรืองานสร้างสรรค์

ชนิดของตัวบ่งชี้ กระบวนการ

เกณฑ์การประเมิน

| คะแนน 1 | คะแนน 2 | คะแนน 3 | คะแนน 4 | คะแนน 5 |
|-------------------------|-------------------------|-----------------------------|-------------------------|-------------------------|
| มีการดำเนินการ 1 ข้อ | มีการดำเนินการ 2 ข้อ | มีการดำเนินการ 3 - 4 ข้อ | มีการดำเนินการ 5 ข้อ | มีการดำเนินการ 6 ข้อ |

| ข้อ | เกณฑ์มาตรฐาน | การดำเนินการ | |
|-----|--------------------------------------------------------------------------------------------------------------------------------------------------------------------------------------------------------------------------------------------------------------------------------------------------------------------------------------------------------------------------------------------------------------------------------------------------------------------------------------------------------------------------------------------------------------------------------------------------------------------------------------------------------------------------------------|--------------|-------|
| | | มี | ไม่มี |
| 1 | มีระบบสารสนเทศเพื่อการบริหารงานวิจัยที่สามารถนำไปใช้ประโยชน์ในการบริหารงานวิจัยหรืองานสร้างสรรค์ | ✓ | |
| 2 | สนับสนุนพันธกิจด้านการวิจัยหรืองานสร้างสรรค์ในประเด็นต่อไปนี้ <ul style="list-style-type: none"> - ห้องปฏิบัติการหรือห้องปฏิบัติงานสร้างสรรค์ หรือหน่วยวิจัย หรือศูนย์เครื่องมือ หรือศูนย์ให้คำปรึกษาและสนับสนุนการวิจัยหรืองานสร้างสรรค์ - ห้องสมุดหรือแหล่งค้นคว้าข้อมูลสนับสนุนการวิจัยหรืองานสร้างสรรค์ - สิ่งอำนวยความสะดวกหรือการรักษาความปลอดภัยในการวิจัยหรือการผลิตงานสร้างสรรค์ เช่น ระบบเทคโนโลยีสารสนเทศ ระบบรักษาความปลอดภัยในห้องปฏิบัติการ - กิจกรรมวิชาการที่ส่งเสริมงานวิจัยหรืองานสร้างสรรค์ เช่น การจัดประชุมวิชาการ การจัดแสดงงานสร้างสรรค์ การจัดให้มีศาสตราจารย์อาคันตุกะหรือศาสตราจารย์รับเชิญ (visiting professor) | ✓ | |
| 3 | จัดสรรงบประมาณ เพื่อเป็นทุนวิจัยหรืองานสร้างสรรค์ | ✓ | |
| 4 | จัดสรรงบประมาณเพื่อสนับสนุนการเผยแพร่ผลงานวิจัยหรืองานสร้างสรรค์ในการประชุมวิชาการหรือการตีพิมพ์ในวารสารระดับชาติหรือนานาชาติ | ✓ | |
| 5 | มีการพัฒนาสมรรถนะอาจารย์และนักวิจัย มีการสร้างขวัญและกำลังใจตลอดจนยกย่องอาจารย์และนักวิจัยที่มีผลงานวิจัยหรืองานสร้างสรรค์ดีเด่น | ✓ | |
| 6 | มีระบบและกลไกเพื่อช่วยในการคุ้มครองสิทธิของงานวิจัยหรืองานสร้างสรรค์ที่นำไปใช้ประโยชน์และดำเนินการตามระบบที่กำหนด | ✓ | |

ผลการประเมินตนเองปีที่แล้ว : 5 ข้อ เกณฑ์ประเมิน : 4 คะแนน
 ผลการประเมินตนเองครั้งนี้ : 6 ข้อ เกณฑ์ประเมิน : 5 คะแนน
 เป้าหมายของปีนี้ : 6 ข้อ ผลการดำเนินงาน : บรรลุเป้าหมาย
 เป้าหมายปีต่อไป : 6 ข้อ เกณฑ์ประเมิน : 5 คะแนน

ผลการดำเนินงานและผลการประเมินตนเอง:

1. มีระบบสารสนเทศเพื่อการบริหารงานวิจัยที่สามารถนำไปใช้ประโยชน์ในการบริหารงานวิจัยหรืองานสร้างสรรค์

คณะโบราณคดีมีระบบสารสนเทศเพื่ออำนวยความสะดวกให้แก่คณาจารย์ ในด้านการประชาสัมพันธ์การให้ทุนสนับสนุนเกี่ยวกับการวิจัย ของคณะโบราณคดีการเผยแพร่ผลงานวิจัย การตีพิมพ์ผลงานวิจัย เผยแพร่อยู่บนเว็บไซต์ของคณะฯ <http://www.archae.su.ac.th/> รวมถึงแสดงเงินสนับสนุนทุนวิจัย จากหน่วยงานภายใน และหน่วยงานภายนอกและระบบการเบิกจ่ายเงินเกี่ยวกับงานวิจัย ผ่านระบบ MIS (เอกสารหมายเลข บค.2.1.1-1)

2. สนับสนุนพันธกิจด้านการวิจัยหรืองานสร้างสรรค์ในประเด็นต่อไปนี้ ห้องปฏิบัติการหรือห้องปฏิบัติงานสร้างสรรค์ หรือหน่วยวิจัย หรือศูนย์เครื่องมือ หรือศูนย์ให้คำปรึกษาและสนับสนุนการวิจัยหรืองานสร้างสรรค์ ห้องสมุดหรือแหล่งค้นคว้าข้อมูลสนับสนุนการวิจัยหรืองานสร้างสรรค์ สิ่งอำนวยความสะดวกหรือการรักษาความปลอดภัยในการวิจัยหรือการผลิตงานสร้างสรรค์ เช่น ระบบเทคโนโลยีสารสนเทศ ระบบรักษาความปลอดภัยในห้องปฏิบัติการ กิจกรรมวิชาการที่ส่งเสริมงานวิจัยหรืองานสร้างสรรค์ เช่น การจัดประชุมวิชาการ การจัดแสดงงานสร้างสรรค์ การจัดให้มีศาสตราจารย์อาคันตุกะหรือศาสตราจารย์รับเชิญ (visiting professor)

- คณะโบราณคดีมีห้องปฏิบัติการทางโบราณคดี คือ ห้องปฏิบัติการ ชั้น 1 ณ อาคารศูนย์สันสกฤตศึกษา สำหรับปฏิบัติ การด้านการเรียนการสอน การวิจัย และการบริการวิชาการ

- คณะโบราณคดี มีห้องสมุดหรือแหล่งค้นคว้าข้อมูลสนับสนุนการวิจัยฯ ห้องสมุดชั้น 2 ณ อาคารศูนย์สันสกฤตศึกษา

- คณะโบราณคดี มีสิ่งอำนวยความสะดวก และระบบรักษาความปลอดภัย ที่สนับสนุนการวิจัย ดังนี้ มีการจัดระบบรักษาความปลอดภัย ภายในอาคาร โดยมียามคอยดูแล ตรวจสอบรักษาความปลอดภัยภายในอาคาร และห้องปฏิบัติการ จะมีนักวิจัยปฏิบัติการ คอยดูแล ตรวจสอบ และตรวจตรา อุปกรณ์ต่างๆ ภายในห้องปฏิบัติการ (เอกสารหมายเลข บค.2.1.2-1)

- คณะโบราณคดีได้จัดประชุมวิชาการ "ASEAN Archaeologies in the 21st Century" The first International Symposium in Honor of Prof. Chin You-Di Conference จัดขึ้นเมื่อวันที่ 16 – 17 พฤศจิกายน 2560 ณ โรงแรม รอยัลริเวอร์ กรุงเทพฯ (เอกสารหมายเลข บค.2.1.2-2)

- คณะโบราณคดีมีศาสตราจารย์อาคันตุกะ หรือศาสตราจารย์รับเชิญ (visiting professor) โดยได้รับการสนับสนุนจากรัฐบาลอินเดีย ส่ง Prof. Narasingha charan Panda มาเป็นศาสตราจารย์อาคันตุกะประจำภาควิชาภาษาตะวันออก คณะโบราณคดี (เอกสารหมายเลข บค.2.1.2-3)

3. จัดสรรงบประมาณ เพื่อเป็นทุนวิจัยหรืองานสร้างสรรค์

คณะโบราณคดี มีการจัดสรรงบประมาณจากเงินรายได้ปีงบประมาณ 2560 ของคณะฯ เป็นทุนสนับสนุนการวิจัยสำหรับคณาจารย์ในการจัดทำโครงการวิจัย โดยจัดสรรให้ทุนละ 100,000 บาท (หนึ่งแสนบาทถ้วน) โดยมีผู้ได้รับทุนสนับสนุนการทำวิจัย ในปี 2560 คือ

- 1) อาจารย์ ดร.ภีร์ เวณันนันทน์
- 2) อาจารย์ ดร.สายัณห์ แดงกลม
- 3) อาจารย์วราภรณ์ มนต์ไทรเวศย์
- 4) ผู้ช่วยศาสตราจารย์ ดร.ชัยณรงค์ กลิ่นน้อย
- 5) อาจารย์ ดร.อุเทน วงศ์สถิตย์
- 6) อาจารย์กฤษฎา ขำยัง
- 7) อาจารย์ภูมิ ภูติมหาตมะ

นอกจากนี้คณะโบราณคดียังมีกองทุนวิจัยและสร้างสรรค์ คณะโบราณคดี เพื่อเป็นทุนสนับสนุนสำหรับบุคลากรของคณะฯ (เอกสารหมายเลข บค.2.1.3-1)

4. จัดสรรงบประมาณเพื่อสนับสนุนการเผยแพร่ผลงานวิจัยหรืองานสร้างสรรค์ในการประชุมวิชาการหรือการตีพิมพ์ในวารสารระดับชาติหรือนานาชาติ

คณะโบราณคดี มีการจัดสรรงบประมาณเพื่อสนับสนุนการเผยแพร่ผลงานวิจัย หรืองานสร้างสรรค์ในการประชุมวิชาการหรือการตีพิมพ์ในวารสารระดับชาติหรือนานาชาติ โดยจัดสรรให้ทุนละ 25,000 บาท (สองหมื่นห้าพันบาทถ้วน) โดยมีผู้ได้รับทุนสนับสนุนการเผยแพร่ผลงานวิจัยฯ ในปี 2560 คือ รศ.ศาสตราจารย์ ดร.ปรมัตต์ คำเอก อาจารย์จักรกฤษณ์ เจริญสิทธิ์ และอาจารย์กฤษฎา ขำยัง (เอกสารหมายเลข บค.2.1.4-1)

5. มีการพัฒนาสมรรถนะอาจารย์และนักวิจัย มีการสร้างขวัญและกำลังใจตลอดจนยกย่องอาจารย์และนักวิจัยที่มีผลงานวิจัยหรืองานสร้างสรรค์ดีเด่น

คณะโบราณคดี มีการพัฒนาสมรรถนะอาจารย์และนักวิจัย รวมถึงบุคลากรสายวิชาการ และสายสนับสนุน ในรูปแบบการจัดโครงการบริการวิชาการ หรือจัดอบรมให้ความรู้เฉพาะเรื่อง มีการสร้างขวัญและกำลังใจตลอดจนยกย่องอาจารย์และนักวิจัยที่มีผลงานวิจัย หรืองานสร้างสรรค์ดีเด่น ในปีการศึกษา 2559 ผู้ช่วยศาสตราจารย์ ดร. อชิรัชฎ์ ไชยพจน์พานิช ได้รับรางวัลผลงานวิจัยระดับดีเด่น และผู้ช่วยศาสตราจารย์ ดร.ประภัสสร ชูวิเชียร ได้รับรางวัลผลงานวิจัยระดับดี จากกองทุนวิจัยและสร้างสรรค์ส่วนกลาง มหาวิทยาลัยศิลปากร ประเภทรางวัลผลงานวิจัยระดับดีเด่นและระดับดี สาขาวิชามนุษยศาสตร์และสังคมศาสตร์ คณะฯ ได้มีการประกาศยกย่อง และมอบเงินรางวัลให้แก่ผลงานวิจัยที่นำไปใช้ประโยชน์ (เอกสารหมายเลข บค.2.1.5-1)

6. มีระบบและกลไกเพื่อช่วยในการคุ้มครองสิทธิของงานวิจัยหรืองานสร้างสรรค์ที่นำไปใช้ประโยชน์และดำเนินการตามระบบที่กำหนด

คณะโบราณคดี มีระบบและกลไกเพื่อช่วยในการคุ้มครองสิทธิของงานวิจัยหรืองานสร้างสรรค์ที่นำไปใช้ประโยชน์ โดยทางมหาวิทยาลัยศิลปากรมีการกำหนดระบบและกลไก โดยจัดตั้งศูนย์บ่มเพาะธุรกิจ มหาวิทยาลัยศิลปากร (<http://www.subi.su.ac.th/tlo/index.htm>) ขึ้นเพื่อช่วยในการคุ้มครองสิทธิของ

งานวิจัยที่นำไปใช้ประโยชน์ และดำเนินการตามระบบที่กำหนดเป็นลายลักษณ์อักษร (เอกสารหมายเลข บค.2.1.6-1 บค.2.1.6-2 และ บค.2.1.6-3)

รายการเอกสารหลักฐาน

| หมายเลข | รายการเอกสารหลักฐาน |
|------------|-------------------------------------------------------------------------------------------------------------------------------------------------------------------------------|
| บค.2.1.1-1 | เว็บไซต์ คณะโบราณคดี http://www.archae.su.ac.th/ |
| บค.2.1.2-1 | รูปถ่ายห้องปฏิบัติการทางโบราณคดี สิ่งอำนวยความสะดวก และระบบรักษาความปลอดภัย |
| บค.2.1.2-2 | "ASEAN Archaeologies in the 21st Century" The first International Symposium in Honor of Prof. Chin You-Di Conference |
| บค.2.1.2-3 | หนังสือจากรัฐบาลอินเดียที่ส่ง Prof. Narasingha charan Panda มาเป็นศาสตราจารย์อาคันตุกะ |
| บค.2.1.3-1 | บันทึกการขอทุนสนับสนุนการทำวิจัย ในปีการศึกษา 2559 |
| บค.2.1.4-1 | บันทึกการขอรับทุนสนับสนุนการเผยแพร่ผลงาน ในปีการศึกษา 2559 |
| บค.2.1.5-1 | รายงานการประชุมคณะกรรมการประจำคณะโบราณคดี ครั้งที่ 12/2560 |
| บค.2.1.6-1 | ศูนย์บ่มเพาะธุรกิจ มหาวิทยาลัยศิลปากร (http://www.subi.su.ac.th/tlo/index.htm) |
| บค.2.1.6-2 | คู่มือการขอรับความคุ้มครองทางทรัพย์สินทางปัญญาของมหาวิทยาลัยศิลปากร (http://www.subi.su.ac.th/tlo/doc/guide1.pdf) |
| บค.2.1.6-3 | ระเบียบด้านทรัพย์สินทางปัญญาของมหาวิทยาลัยศิลปากร (http://www.subi.su.ac.th/tlo/doc/raw2.pdf) |

ตัวบ่งชี้ที่ 2.2 **เงินสนับสนุนงานวิจัยและงานสร้างสรรค์**

ชนิดของตัวบ่งชี้ **ปัจจัยนำเข้า**

เกณฑ์การประเมิน

โดยการแปลงจำนวนเงินต่อจำนวนอาจารย์ประจำและนักวิจัยประจำเป็นคะแนนระหว่าง 0 – 5

เกณฑ์เฉพาะคณะที่กลุ่ม ค1 และ ง จำแนกเป็น 3 กลุ่มสาขาวิชา

กลุ่มสาขาวิชาวิทยาศาสตร์และเทคโนโลยี

จำนวนเงินสนับสนุนงานวิจัยหรืองานสร้างสรรค์จากภายในและภายนอกสถาบันที่กำหนดให้เป็นคะแนนเต็ม 5 = 220,000 บาทขึ้นไปต่อคน

กลุ่มสาขาวิชาวิทยาศาสตร์สุขภาพ

จำนวนเงินสนับสนุนงานวิจัยหรืองานสร้างสรรค์จากภายในและภายนอกสถาบันที่กำหนดให้เป็นคะแนนเต็ม 5 = 180,000 บาทขึ้นไปต่อคน

กลุ่มสาขาวิชามนุษยศาสตร์และสังคมศาสตร์

จำนวนเงินสนับสนุนงานวิจัยหรืองานสร้างสรรค์จากภายในและภายนอกสถาบันที่กำหนดให้เป็นคะแนนเต็ม 5 = 100,000 บาทขึ้นไปต่อคน

สูตรการคำนวณ :

1. คำนวณจำนวนเงินสนับสนุนงานวิจัยหรืองานสร้างสรรค์จากภายในและภายนอกสถาบันต่อจำนวนอาจารย์ประจำและนักวิจัย

| | |
|-------------------------|----------------------------------------------|
| เงินสนับสนุนงานวิจัยฯ = | จำนวนเงินสนับสนุนงานวิจัยฯ จากภายในและภายนอก |
| | จำนวนอาจารย์ประจำและนักวิจัย |

2. แปลงจำนวนเงินที่คำนวณได้ในข้อ 1 เทียบกับคะแนนเต็ม 5

| | | |
|---------------|-------------------------------------------------------|-----|
| คะแนนที่ได้ = | จำนวนเงินสนับสนุนงานวิจัยฯ จากภายในและภายนอก | x 5 |
| | จำนวนเงินสนับสนุนงานวิจัยฯ ที่กำหนดให้เป็นคะแนนเต็ม 5 | |

สรุปคะแนนที่ได้ในระดับคณะวิชา

คะแนนที่ได้ในระดับคณะวิชา = ค่าเฉลี่ยของคะแนนที่ได้ของทุกกลุ่มสาขาวิชาในคณะวิชา

หมายเหตุ

1. จำนวนอาจารย์และนักวิจัยให้นับตามปีการศึกษา และนับเฉพาะที่ปฏิบัติงานจริงไม่นับรวมผู้ลาศึกษาต่อ

2. ให้นับจำนวนเงินที่มีการลงนามในสัญญารับทุนในปีการศึกษาหรือปีงบประมาณหรือปีปฏิทินนั้นๆ ไม่ใช่จำนวนเงินที่เบิกจ่ายจริง

3. กรณีที่มีหลักฐานการแบ่งสัดส่วนเงินสนับสนุนงานวิจัย ซึ่งอาจเป็นหลักฐานจากแหล่งทุนหรือหลักฐานจากการตกลงร่วมกันของสถาบันที่ร่วมโครงการ ให้แบ่งสัดส่วนเงินตามหลักฐานที่ปรากฏ กรณีที่ไม่มีหลักฐาน ให้แบ่งเงินตามสัดส่วนผู้ร่วมวิจัยของแต่ละคณะ

4. การนับจำนวนเงินสนับสนุนโครงการวิจัย สามารถนับเงินโครงการวิจัยสถาบันที่ได้ลงนามในสัญญารับทุนโดยอาจารย์ประจำหรือนักวิจัย แต่ไม่สามารถนับเงินโครงการวิจัยสถาบันที่บุคลากรสายสนับสนุนที่ไม่ใช่พนักงานวิจัยเป็นผู้ดำเนินการ

ตารางที่ 2.2-1 จำนวนเงินสนับสนุนงานวิจัยและ งานสร้างสรรค์จากภายในและภายนอกสถาบัน

| รายการ | จำนวนเงินสนับสนุนการวิจัยและงานสร้างสรรค์ | | |
|--------------------------------------------------------------------|-------------------------------------------|---------------|---------------|
| | ปีงบประมาณ58 | ปีงบประมาณ59 | ปีงบประมาณ60 |
| เงินสนับสนุนงานวิจัยและงานสร้างสรรค์ จากภายในสถาบัน (บาท) | 303,600 | 653,600 | 1,498,647.73 |
| เงินสนับสนุนงานวิจัยและงานสร้างสรรค์ จากภายนอกสถาบัน (บาท) | 13,355,490 | 13,848,088.22 | 8,623,423.64 |
| รวมเงินสนับสนุนทั้งหมด | 13,659,090 | 14,501,288.22 | 10,122,071.37 |
| จำนวนอาจารย์ประจำที่ได้รับทุนวิจัย / สร้างสรรค์ | | | |
| - จากภายในสถาบัน | 4 | 7 | 16 |
| - จากภายนอกสถาบัน | 2 | 15 | 11 |
| จำนวนอาจารย์ประจำ (ไม่นับลาศึกษา ต่อ) | 65 | 65 | 71 |
| จำนวนนักวิจัย (ไม่นับลาศึกษาต่อ) | 1 | 1 | 1 |
| รวมจำนวนอาจารย์ประจำและนักวิจัย | 76 | 74 | 77 |
| เงินสนับสนุนงานวิจัยและงานสร้างสรรค์ ต่ออาจารย์ประจำและนักวิจัย | 179,724.87 | 219,716.49 | 131,455.47 |

ตารางที่ 2.2-2 จำนวนเงินสนับสนุนงานวิจัยและงานสร้างสรรค์ภายในสถาบัน

| ลำดับ ที่ | ชื่องานวิจัย/งาน สร้างสรรค์ | ชื่อผู้ทำวิจัย | ปีงบประมาณ | ระยะเวลา เริ่มต้น-สิ้นสุด | จำนวนเงินรายได้ | |
|--------------|------------------------------------------------------------------------------------------------------------------------------------------------|-------------------------|-------------------------------------------|------------------------------|-----------------|----------------|
| | | | | | ทั้งโครงการ | หารสัดส่วนแล้ว |
| 1 | จากชีววิกรมาร์จิจ์ ถึงไขชยคุรุ : ที่มาและ พัฒนาการของการนับถือ พระพุทเจ้าแพทย์ (จาก หลักฐานโบราณคดี) | ผศ.ดร.จิรัสสา คชาชีวะ | 2559 (กองทุนวิจัยฯ คณะ โบราณคดี) | 15 ส.ค.59- 14 ส.ค.60 | 100,000 | 91,666.67 |
| 2 | ความเชื่อปู่ฤาษีบรมครู: กรณีศึกษาดำหนดปู่ฤาษี บรมครู ตำบลคูคต อำเภอลำลูกกา จังหวัด ปทุมธานี | ผศ.ชินวร พาดิษฐ์ | 2559 (กองทุนวิจัยฯ คณะ โบราณคดี) | 15 มี.ค. 59 - 14 มี.ค. 60 | 100,000 | 50,000.00 |
| 3 | การศึกษาทัศนคติของ ชาวไทยและชาวจีนที่มี ต่อกันในนวนิยายไทย | อ.อมรชัย คหกิจโกศล | 2559 (กองทุนวิจัยฯ คณะ โบราณคดี) | 1 มี.ย. 59 - 31 พ.ค. 60 | 100,000 | 66,666.67 |
| 4 | การศึกษาเปรียบเทียบ บทบาทพระมหาเมฆาคัล ยายนะกับพระมาลัยใน คัมภีร์พระพุทธศาสนา | รศ.ดร.สำเนียง เลื่อมใส | 2559(กองทุน วิจัยฯคณะ โบราณคดี) | 23 พ.ค. 59 - 22 พ.ค. 60 | 100,000 | 66,666.67 |
| 5 | การศึกษาสภาวะหลัง อาณานิคมลาวในอาชญ นิยายชุด “สิริ ไพบุณ” ของ คอลิน คอตเทอร์ริลล์ | ผศ.ดร.พนิดา บุญทวีเวช | 2559 (กองทุนวิจัยฯ คณะ โบราณคดี) | 28 มี.ค. 59 - 27 มี.ค. 60 | 100,000 | 50,000.00 |
| 6 | การศึกษาประวัติ และภูมิ ปัญญาการแพทย์แผน ไทย ณ ร้านยาบ้านหมอ หวาน (บำรุงชาติศาสนา ยาไทย) เพื่อจัดการเรียน รู้ในรูปแบบพิพิธภัณฑ์ | อ.ดร.มุสดี รอดเจริญ | 2559 (กองทุนวิจัยฯ คณะ โบราณคดี) | 9 ก.พ. 60 - 8 ก.พ. 61 | 100,000 | 66,666.67 |
| 7 | แพชชั่น ซ้อปปีงและการ สะสม: วัฒนธรรมทาง วัตถุของตะวันตกกับอัต ลักษณ์ทางสังคมของชน ชั้นสูงชาวไทยในพุทธ ศตวรรษที่ 25 | อ.ดร.เอกสุดา สิงห์ลำพอง | 2559 (กองทุนวิจัยฯ คณะ โบราณคดี) | 9 ก.พ. 60 - 8 ก.พ. 61 | 100,000 | 66,666.67 |
| 8 | อัตลักษณ์ชาติพันธุ์ กะเหรี่ยงในวิถีพุทธ กรณีศึกษา ตำบลแก่น มะกรูด อำเภอบ้านไร่ จังหวัดอุทัยธานี | อ.ธัญธิรา ยิ้มอำนวย | 2559 (กองทุนวิจัยฯ คณะ โบราณคดี) | 7 มี.ค. 60 - 6 มี.ค. 61 | 100,000 | 58,333.33 |

| ลำดับ ที่ | ชื่องานวิจัย/งาน สร้างสรรค์ | ชื่อผู้ทำวิจัย | ปีงบประมาณ | ระยะเวลา เริ่มต้น-สิ้นสุด | จำนวนเงินรายได้ | |
|--------------|----------------------------------------------------------------------------------------------------------------------------------------------------------------------------------------|------------------------------------------------------------------|-------------------------------------------|------------------------------|-----------------|----------------|
| | | | | | ทั้งโครงการ | หารสัดส่วนแล้ว |
| 9 | การศึกษาสถานภาพการ วิจัย ด้านเคมีศึกษาใน ประเทศไทย | อ.ดร.ศิริสาร เหมือนโพธิ์ทอง (60%) รศ.ประยูร ทรงศิลป์ (40%) | 2559 (กองทุนวิจัยฯ คณะ โบราณคดี) | 1 ก.พ. 60 - 31 ม.ค. 61 | 100,000 | 66,666.67 |
| 10 | ผ้าขามักกับย้อมเล่าเรื่อง : ผ้าทอ การฟื้นฟู วัฒนธรรม พื้นบ้านไทย เบิ่งโคกสลุง และการ ท่องเที่ยวเชิงวัฒนธรรม บ้านโคกสลุง ตำบลโคกส ลุง อำเภอพัฒนานิคม จังหวัดลพบุรี | อ.ดร.พรสวรรค์ ตรีพาสัย | 2559 (กองทุนวิจัยฯ คณะ โบราณคดี) | 6 ธ.ค. 59 - 5 ธ.ค. 60 | 100,000 | 83,333.33 |
| 11 | การสำรวจแหล่งผลิต เหล็กสมัยโบราณในเขต ภาคตะวันออกเฉียงเหนือ ตอนล่าง เพื่อตีความใหม่ ด้านโบราณคดีและ โบราณโลหะวิทยา | อ.ดร.ภীর เวณันท์ | 2560 (กองทุนวิจัยฯ คณะ โบราณคดี) | 9 มี.ค. 60 - 8 มี.ค. 61 | 100,000 | 58,333.33 |
| 12 | คราบสามานย์และมลทิน ความเสื่อมทรามในศิลปะ และวรรณกรรม | อ.ดร.สายันท์ แดงกลม | 2560 (กองทุนวิจัยฯ คณะ โบราณคดี) | 3 ก.พ. 60 - 2 ก.พ. 61 | 100,000 | 66,666.67 |
| 13 | การเมืองเรื่องน้ำในพื้นที่ เกษตรภาคกลางแห่งหนึ่ง | อ.วราภรณ์ มนต์ไทรเวศย์ | 2560 (กองทุนวิจัยฯ คณะ โบราณคดี) | 5 เม.ย. 60 - 4 เม.ย. 61 | 100,000 | 50,000.00 |
| 14 | การศึกษาวิเคราะห์คดี ความเชื่อในวิษณุปุราณะ | ผศ.ดร.ชัยณรงค์ กลิ่นน้อย (80%) อ.ดร.อุเทน วงศ์สถิตย์ (20%) | 2560 (กองทุนวิจัยฯ คณะ โบราณคดี) | 27 มี.ค. 60 - 26 มี.ค. 61 | 100,000 | 50,000.00 |
| 15 | สร้างแผนที่แนวคิดกึ่ง อาณานิคมไทย: ทฤษฎี ประวัติศาสตร์ และ วรรณกรรม | อ.กฤษฎา ขำยัง | 2560 (กองทุนวิจัยฯ คณะ โบราณคดี) | 3 มี.ค. 60 - 2 มี.ค. 61 | 100,000 | 58,333.33 |
| 16 | การเปลี่ยนแปลงทาง สังคมของชุมชนจีน คาทอลิกวัดแม่พระ ประจักษ์เมืองลู่ต์ บาง สะแก | อ.ภูมิ ภูติมหาตมะ | 2560 (กองทุนวิจัยฯ คณะ โบราณคดี) | 21 เม.ย.60-20 เม.ย.61 | 100,000 | 50,000.00 |

| ลำดับ ที่ | ชื่องานวิจัย/งาน สร้างสรรค์ | ชื่อผู้ทำวิจัย | ปีงบประมาณ | ระยะเวลา เริ่มต้น-สิ้นสุด | จำนวนเงินรายได้ | |
|--------------|-------------------------------------------------------------------------------------------------------------------|-----------------------------------------------------------------------------------------------|--------------------------------------------|------------------------------|-----------------|----------------|
| | | | | | ทั้งโครงการ | หารสัดส่วนแล้ว |
| 17 | บทบาทของศิลปะอินเดีย ต่อเครื่องแต่งกาย ประติมากรรมบุคคลใน เอเชียอาคเนย์ | ผศ.ดร.เชษฐ ติงสัญชลี | 2559 งบประมาณ แผ่นดิน สถาบันวิจัย | 20 ก.พ.60- 19 ก.พ.61 | 393,000 | 262,000 |
| 18 | ถ้าเขาหลวงและสถานที่ เกี่ยวเนื่องกับการพัฒนาสู่ การเป็นแหล่งเรียนรู้ทาง ประวัติศาสตร์และ ศิลปวัฒนธรรม | รศ.ดร.รุ่งโรจน์ ธรรมรุ่งเรือง ผศ.ดร.อชิรัชญ์ ไชยพจน์พานิช ผศ.ดร.พัลลวีสิริ เปรมกุลนันท์ | 2560 (กองทุนวิจัยฯ คณะ โบราณคดี) | 9 มี.ค. 60 - 31 ม.ค. 61 | 371,875 | 236,647.73 |
| | รวมงบประมาณ | | | | | 1,498,647.73 |
| | รวมงบประมาณ ทั้งหมด | งบประมาณแผ่นดิน 262,000.00 บาท เงินรายได้ 1,236,647.73 บาท รวมเงินภายใน 1,498,647.73 บาท | | | | |

ตารางที่ 2.2-2 จำนวนเงินสนับสนุนงานวิจัยและงานสร้างสรรค์ภายในสถาบัน

| ลำดับ ที่ | ชื่องานวิจัย/งาน สร้างสรรค์ | ชื่อผู้ทำวิจัย | ปี ประ มาณ | ระยะเวลา เริ่มต้น- สิ้นสุด | จำนวนงบประมาณจาก แหล่งทุนภายนอก | | ชื่อแหล่งทุน |
|--------------|---------------------------------------------------------------------------------------------------------------------------------------|-----------------------------------------------------------------------------------------------|------------------|----------------------------------|------------------------------------|--------------------|------------------------------------------|
| | | | | | ทั้ง โครงการ | หารสัดส่วน แล้ว | |
| 1 | ศิลปกรรมแห่งพระบรมราชานุสรณ์ในสมัยรัชกาลที่ 4-5 ที่ถ้าเขาหลวง จังหวัดเพชรบุรี | ผศ.ดร.พัลลวีสิริ เปรมกุลนันท์ | 2559 | 6 ม.ค. 59 - 6 ม.ค. 60 | 220,000 | 55,000 | วช. |
| 2 | เทพเจ้าในศาลเจ้าจีน กรุงเทพมหานคร: รูปแบบ คติการสร้าง และความ สัมพันธ์กับชุมชนชาวจีน | ผศ.ดร.อชิรัชญ์ ไชยพจน์พานิช | 2559 | 6 ม.ค. 59 - 6 ม.ค. 60 | 220,000 | 55,000 | วช. |
| 3 | บทบาทของศิลปะอินเดียต่อ เครื่องแต่งกายประติมากรรม บุคคลในเอเชียอาคเนย์ | รศ.ดร.เชษฐ ติงสัญชลี | 2559 | ก.พ.60-ก.ย. 60 | 393,000 | 393,000 | วช. |
| 4 | ถ้าเขาหลวงและสถานที่ เกี่ยวเนื่องกับการพัฒนาสู่ การเป็นแหล่งเรียนรู้ทาง ประวัติศาสตร์และ ศิลปวัฒนธรรม | รศ.ดร.รุ่งโรจน์ ธรรมรุ่งเรือง ผศ.ดร.อชิรัชญ์ ไชยพจน์พานิช ผศ.ดร.พัลลวีสิริ เปรมกุลนันท์ | 2559 | 9 มี.ค. 60 - 31 ม.ค. 61 | 223,125 | 141,988.64 | สกว. (นวัตกรรม สังคม ระยะที่ 3) |
| 5 | การสร้างศักยภาพของ ครัวเรือนในระบบผลิต ทางการเกษตรเพื่อความ มั่นคงทางอาหาร: กรณี ศึกษาหมู่บ้านก้างปลา อ.ด่านซ้าย จ.เลย | ผศ.ดร.เอกรินทร์ พึ่งประชา | 2559 | 1 มี.ค.59- 28 ก.พ.60 | 1,066,600 | 444,416 | สกว. |

| ลำดับ ที่ | ชื่องานวิจัย/งาน สร้างสรรค์ | ชื่อผู้ทำวิจัย | ปีงบประมาณ | ระยะเวลา เริ่มต้น- สิ้นสุด | จำนวนงบประมาณจาก แหล่งทุนภายนอก | | ชื่อแหล่งทุน |
|--------------|------------------------------------------------------------------------------------------------------------------------------------------------------------------------------|-------------------------------------------|------------|----------------------------------|------------------------------------|-------------------|-------------------------------------------------------------------------------------|
| | | | | | ทั้ง โครงการ | หารัดส่วน แล้ว | |
| 6 | การพัฒนาการท่องเที่ยวโดย ชุมชนของจังหวัดตราด เพื่อเชื่อมโยงสู่กัมพูชา และเวียดนาม | อ.ดร.ทรงธรรม ปานสฤณ | 2559 | 1 มิ.ย.59- 31 พ.ค.60 | 2,645,000 | 1,763,333 | สกว. |
| 7 | เขียนข้อมูลของกลุ่ม ชาติพันธุ์ | ผศ.ดร.เอกรินทร์ พึ่งประชา | 2559 | 1 พ.ย.59- 30 เม.ย.60 | 60,000 | 60,000 | ศูนย์ มานุษยวิทยาสิ รินธร (องค์การ มหาชน) |
| 8 | ข้อมูลกลุ่มชาติพันธุ์ของ กลุ่มชาติพันธุ์ข่าเร และ กลุ่มชาติพันธุ์พม่าชายแดน (อ.แม่สอด จ.ตาก) เผยแพร่ในฐานะข้อมูลกลุ่ม ชาติพันธุ์ในประเทศไทย) | ผศ.ดร.ดำรงพล อินทร์จันทร์ | 2560 | ธ.ค.59- เม.ย.60 | 60,000 | 60,000 | ศูนย์ มานุษยวิทยาสิ รินธร (องค์การ มหาชน) |
| 10 | การวิเคราะห์และเชื่อมโยง องค์ประกอบทางเคมีของ โบราณวัตถุประเภทโลหะ ที่ได้จากการขุดค้นแหล่ง เรือจมกับแหล่งผลิตโลหะ กรรมในประเทศไทย | อ.ดร.กীর เวณันท์ นายปรีสุทธิ์ บริพันธ์ | 2560 | ต.ค.59 - ส.ค.60 | 318,800 | 318,800 | กองโบราณคดี ใต้น้ำ |
| 11 | การจัดตั้งศูนย์ข้อมูล โบราณคดีเมืองอุทอง โครงการระยะที่ 3: การ ขุดค้นแหล่งโบราณคดีใน เขตเมืองอุทอง | รศ.ดร.สฤณีพงศ์ ขุนทรง | 2560 | ม.ค.-ก.ย.60 | 1,970,000 | 1,970,000 | องค์การพัฒน พื้นที่พิเศษเพื่อ การท่องเที่ยว อย่างยั่งยืน (องค์การมหาชน) |
| 12 | พัฒนาการท่องเที่ยววัฒนธรรม ของชุมชนแรกเริ่มในเขต อำเภอไพศาลี จังหวัด นครสวรรค์ | อ.นฤพล หวังธงชัยเจริญ | 2560 | ม.ค.-ก.ย.60 | 497,500 | 497,500 | อ.ไพศาลี จ.นครสวรรค์ |
| 13 | โครงการแผนยุทธศาสตร์ การจัดการลุ่มน้ำหมันโดย เครือข่ายทางสังคม | ผศ.ดร.เอกรินทร์ พึ่งประชา | 2560 | 1 มี.ค.60- 30 มิ.ย.60 | 252,875 | 252,875 | สกว. |
| 14 | ตัวแบบการพัฒนานโยบาย การจัดการศึกษาปฐมวัย สำหรับเด็กกลุ่มชาติพันธุ์ เพื่อการสร้างคามยุติธรรม ทางสังคมกรณีศึกษาพื้นที่ เขตพัฒนาเศรษฐกิจพิเศษ จ.ตากและจ.ตราด | ผศ.ดร.ดำรงพล อินทร์จันทร์ | 2559 | ต.ค.59-ก.ย. 60 | 691,510 | 691,510 | วช. |
| 15 | โครงการศึกษาภาษาชนเผ่า เผ่าในวัฒนธรรมบ้านเก่า ด้วยวิธีทางวิทยาศาสตร์ | อ.ดร.กীর เวณันท์ | 2559 | มิ.ย.59-มี.ค. 60 | 250,000 | 150,000 | สำนักศิลปากร ที่ 2 สุพรรณบุรี |

| ลำดับ ที่ | ชื่องานวิจัย/งาน สร้างสรรค์ | ชื่อผู้ทำวิจัย | ปีงบประมาณ | ระยะเวลา เริ่มต้น- สิ้นสุด | จำนวนงบประมาณจาก แหล่งทุนภายนอก | | ชื่อแหล่งทุน | |
|--------------------|---------------------------------------------------------------------------------------------------------------|--------------------------------|------------|----------------------------------|------------------------------------|-------------------|------------------------------------------------------------------------------------------|--|
| | | | | | ทั้ง โครงการ | หารัดส่วน แล้ว | | |
| 16 | โครงการบูรณาการ ศาสตร์เพื่อพัฒนาเมือง โบราณอุทงเพื่อเป็น แหล่งท่องเที่ยวอย่าง ยั่งยืนด้านโบราณคดี | รศ.ดร.สฤษดิ์พงศ์ ขุนทรง | 2560 | 16 มี.ค.60- 30 ก.ย.60 | 1,500,000 | 1,500,000 | องค์การพัฒนา พื้นที่พิเศษเพื่อ การท่องเที่ยว อย่างยั่งยืน (องค์การ มหาชน) | |
| รวมงบประมาณ | | | | | | 8,623,423.64 | | |
| รวมงบประมาณทั้งหมด | | รวมเงินภายนอก 8,623,423.64 บาท | | | | | | |

| | | | | |
|------------------------------|-----------------------|------------------|-------------------------------------|---------------|
| ผลการประเมินตนเองปีที่แล้ว : | 219,716.49 บาท : 1 คน | เกณฑ์ประเมิน : | 5 | คะแนน |
| ผลการประเมินตนเองครั้งนี้ : | 131,455.47 บาท : 1 คน | เกณฑ์ประเมิน : | 5 | คะแนน |
| เป้าหมายของปีนี้ : | 100,000 บาท : 1 คน | ผลการดำเนินงาน : | <input checked="" type="checkbox"/> | บรรลุเป้าหมาย |
| เป้าหมายปีต่อไป : | 100,000 บาท : 1 คน | เกณฑ์ประเมิน : | 5 | คะแนน |

ผลการดำเนินงานและผลการประเมินตนเอง:

ในปีงบประมาณ 2560 ได้รับเงินทุนสนับสนุนงานวิจัยและงานสร้างสรรค์รวม 34 โครงการ เป็นเงินทุนสนับสนุนงานวิจัยจากแหล่งทุนภายในสถาบัน 18 โครงการ ซึ่งมีอาจารย์ได้รับทุนวิจัยจำนวน 16 คน รวมเป็นเงินทั้งหมด 1,498,647.73 บาท เงินทุนสนับสนุนงานวิจัยจากแหล่งทุนภายนอกสถาบัน 16 โครงการ ซึ่งมีอาจารย์ได้รับทุนจำนวน 11 คน รวมเป็นเงินทั้งหมด 8,623,423.64 บาท รวมเป็นเงินสนับสนุนวิจัยทั้งหมดจากแหล่งทุนภายใน และภายนอกสถาบัน จำนวน 10,122,071.37 บาท คิดเฉลี่ยต่ออาจารย์และนักวิจัยเป็นเงิน 131,455.47 บาทต่อคน

คณะโบราณคดีมีอาจารย์ประจำทั้งหมด จำนวน 76 คน บุคลากรสายสนับสนุนที่เป็นนักวิจัยทั้งหมดจำนวน 1 คน รวมอาจารย์ประจำและนักวิจัยทั้งหมด จำนวน 77 คน

รายการเอกสารหลักฐาน

| หมายเลข | รายการเอกสารหลักฐาน |
|------------|-------------------------------------------------------------------------------|
| บค.2.2.1-1 | ตารางสรุปโครงการที่ได้รับเงินทุนสนับสนุนงานวิจัยภายในสถาบัน ในปีงบประมาณ 2560 |
| บค.2.2.1-2 | ตารางโครงการที่ได้รับเงินทุนสนับสนุนงานวิจัยภายนอกสถาบัน ในปีงบประมาณ 2560 |

ตัวบ่งชี้ที่ 2.3 ผลงานวิชาการของอาจารย์ประจำและนักวิจัย
ชนิดของตัวบ่งชี้ ผลลัพธ์

เกณฑ์การประเมิน

โดยการแปลงค่าร้อยละของผลรวมถ่วงน้ำหนักของผลงานวิชาการของอาจารย์ประจำและนักวิจัย เป็นคะแนนระหว่าง 0 – 5 เกณฑ์แบ่งกลุ่มตามสาขาวิชาดังนี้

เกณฑ์เฉพาะคณะกลุ่ม ค1 และ ง

กลุ่มสาขาวิชาวิทยาศาสตร์และเทคโนโลยี

ร้อยละของผลรวมถ่วงน้ำหนักของผลงานวิชาการของอาจารย์ประจำและนักวิจัยที่กำหนดไว้เป็น คะแนนเต็ม 5 = ร้อยละ 60 ขึ้นไป

กลุ่มสาขาวิชาวิทยาศาสตร์สุขภาพ

ร้อยละของผลรวมถ่วงน้ำหนักของผลงานวิชาการของอาจารย์ประจำและนักวิจัยที่กำหนดไว้เป็น คะแนนเต็ม 5 = ร้อยละ 60 ขึ้นไป

กลุ่มสาขาวิชามนุษยศาสตร์และสังคมศาสตร์

ร้อยละของผลรวมถ่วงน้ำหนักของผลงานวิชาการของอาจารย์ประจำและนักวิจัยที่กำหนดไว้เป็น คะแนนเต็ม 5 = ร้อยละ 40 ขึ้นไป

สูตรคำนวณ

1. คำนวณร้อยละของผลรวมถ่วงน้ำหนักของผลงานวิชาการของอาจารย์ประจำและนักวิจัยตามสูตร

| | | |
|---------------|--------------------------------------------------------------|-------|
| คะแนนที่ได้ = | ผลรวมถ่วงน้ำหนักของผลงานทางวิชาการของอาจารย์ประจำและนักวิจัย | x 100 |
| | จำนวนอาจารย์ประจำและนักวิจัยทั้งหมด | |

2. แปลงค่าร้อยละที่คำนวณได้ในข้อ 1 เทียบกับคะแนนเต็ม 5

| | | |
|---------------|------------------------------------------------------------------------------------------------------------------------------------------------------------------------------|-----|
| คะแนนที่ได้ = | ร้อยละของผลรวมถ่วงน้ำหนักของผลงานทางวิชาการของอาจารย์ประจำและนักวิจัย ร้อยละของผลรวมถ่วงน้ำหนักของผลงานทางวิชาการของอาจารย์ประจำและนักวิจัย ที่กำหนดให้เป็นคะแนนเต็ม 5 | x 5 |
|---------------|------------------------------------------------------------------------------------------------------------------------------------------------------------------------------|-----|

กำหนดระดับคุณภาพผลงานทางวิชาการ ดังนี้

| ค่าน้ำหนัก | ระดับคุณภาพ |
|------------|------------------------------------------------------------------------------------------------------------------------------------------------------------------------------------------------------------------------------------------------------------------------------------------------------------------------------------------------------------------------------------------------------------------------------------------------------------------------|
| 0.20 | - บทความวิจัยหรือบทความวิชาการฉบับสมบูรณ์ที่ตีพิมพ์ในรายงานสืบเนื่องจากการประชุมวิชาการระดับชาติ |
| 0.40 | - บทความวิจัยหรือบทความวิชาการฉบับสมบูรณ์ที่ตีพิมพ์ในรายงานสืบเนื่องจากการประชุมวิชาการระดับนานาชาติ หรือในวารสารทางวิชาการระดับชาติที่ไม่อยู่ในฐานข้อมูล ตามประกาศ ก.พ.อ. หรือระเบียบคณะกรรมการการอุดมศึกษาว่าด้วย หลักเกณฑ์การพิจารณาวารสารทางวิชาการสำหรับการเผยแพร่ผลงานทางวิชาการ พ.ศ. 2556 แต่สถาบันนำเสนอสภาสถาบันอนุมัติและจัดทำเป็นประกาศให้ทราบเป็นการทั่วไป และแจ้งให้ กพอ./กกอ. ทราบภายใน 30 วันนับแต่วันที่ออกประกาศ - ผลงานที่ได้รับการจดอนุสิทธิบัตร |

| ค่าน้ำหนัก | ระดับคุณภาพ |
|------------|---------------------------------------------------------------------------------------------------------------------------------------------------------------------------------------------------------------------------------------------------------------------------------------------------------------------------------------------------------------------------------------------------------------------------------------------------------------------------------------------------------------------------------------------------------------------------------------------------------------------------------------------------------------------------------------------------------------------------------------------------------------------------------------------------------------------|
| 0.60 | - บทความวิจัยหรือบทความวิชาการฉบับสมบูรณ์ที่ตีพิมพ์ในวารสารวิชาการที่ปรากฏในฐานข้อมูล TCI กลุ่มที่ 2 |
| 0.80 | - บทความวิจัยหรือบทความวิชาการฉบับสมบูรณ์ที่ตีพิมพ์ในวารสารวิชาการระดับนานาชาติที่ไม่อยู่ในฐานข้อมูลตามประกาศ ก.พ.อ. หรือระเบียบคณะกรรมการการอุดมศึกษาว่าด้วย หลักเกณฑ์การพิจารณาวารสารทางวิชาการสำหรับการเผยแพร่ผลงานทางวิชาการ พ.ศ. 2556 แต่สถาบันนำเสนอสถาบันอนุมัติและจัดทำเป็นประกาศให้ทราบเป็นการทั่วไป และแจ้งให้ กพอ./กกอ. ทราบภายใน 30 วันนับแต่วันที่ออกประกาศ (ซึ่งไม่อยู่ใน Beall's list) หรือตีพิมพ์ในวารสารวิชาการที่ปรากฏในฐานข้อมูล TCI กลุ่มที่ 1 |
| 1.00 | - บทความวิจัยหรือบทความวิชาการฉบับสมบูรณ์ที่ตีพิมพ์ในวารสารวิชาการระดับนานาชาติที่ปรากฏในฐานข้อมูลระดับนานาชาติตามประกาศ ก.พ.อ. หรือระเบียบคณะกรรมการการอุดมศึกษาว่าด้วย หลักเกณฑ์การพิจารณาวารสารทางวิชาการสำหรับการเผยแพร่ผลงานทางวิชาการ พ.ศ. 2556 <ul style="list-style-type: none"> - ผลงานได้รับการจัดสิทธิบัตร - ผลงานวิชาการรับใช้สังคมที่ผ่านการประเมินผ่านเกณฑ์การขอตำแหน่งทางวิชาการแล้ว - ผลงานวิจัยที่หน่วยงานหรือองค์กรระดับชาติว่าจ้างให้ดำเนินการ - ผลงานค้นพบพันธุ์พืช พันธุ์สัตว์ ที่ค้นพบใหม่และได้รับการจดทะเบียน - ตำราหรือหนังสือหรืองานแปลที่ผ่านการประเมินผ่านเกณฑ์การขอตำแหน่งทางวิชาการแล้ว - ตำราหรือหนังสือหรืองานแปลที่ผ่านการพิจารณาตามหลักเกณฑ์การประเมินตำแหน่งทางวิชาการ แต่ไม่ได้นำมาขอรับการประเมินตำแหน่งทางวิชาการ |

การส่งบทความเพื่อพิจารณาคัดเลือกให้นำเสนอในการประชุมวิชาการต้องส่งเป็นฉบับสมบูรณ์ (Full Paper) และเมื่อได้รับการตอบรับและตีพิมพ์แล้ว การตีพิมพ์ต้องตีพิมพ์เป็นฉบับสมบูรณ์ซึ่งสามารถอยู่ในรูปแบบเอกสาร หรือสื่ออิเล็กทรอนิกส์ได้

สรุปผลงานวิชาการ/งานสร้างสรรค์ของอาจารย์ประจำที่ตีพิมพ์เผยแพร่

| ประเภทผลงานวิชาการ/งานสร้างสรรค์ของอาจารย์ประจำ | น้ำหนัก | จำนวน | ผลรวมถ่วงน้ำหนัก | หลักฐาน |
|---------------------------------------------------------------------------------------------------------------------------------------------------------------------------------------------------------------------|---------|-------|------------------|----------------|
| 1.1. บทความวิจัยฉบับสมบูรณ์ที่ตีพิมพ์ในรายงานสืบเนื่องจากการประชุมวิชาการระดับชาติ | 0.20 | 2 | 0.40 | ตารางที่ 2.3-1 |
| 1.2บทความวิชาการฉบับสมบูรณ์ที่ตีพิมพ์ในรายงานสืบเนื่องจากการประชุมวิชาการระดับชาติ | 0.20 | - | - | - |
| 2.1บทความวิจัยฉบับสมบูรณ์ที่ตีพิมพ์ในรายงานสืบเนื่องจากการประชุมวิชาการระดับนานาชาติ | 0.40 | 3 | 1.20 | ตารางที่ 2.3-2 |
| 2.2บทความวิชาการฉบับสมบูรณ์ที่ตีพิมพ์ในรายงานสืบเนื่องจากการประชุมวิชาการระดับนานาชาติ | 0.40 | 2 | 0.80 | ตารางที่ 2.3-2 |
| 2.3บทความวิจัยฉบับสมบูรณ์ที่ตีพิมพ์ในวารสารทางวิชาการที่ไม่อยู่ในประกาศของ ก.พ.อ.แต่สถาบันนำเสนอสถาบันเพื่ออนุมัติและจัดทำเป็นประกาศให้ทราบเป็นการทั่วไป และแจ้งให้ กพอ./กกอ. ทราบภายใน 30 วันนับแต่วันที่ออกประกาศ | 0.40 | - | - | - |

| ประเภทผลงานวิชาการ/งานสร้างสรรค์ของอาจารย์ประจำ | น้ำหนัก | จำนวน | ผลรวมถ่วงน้ำหนัก | หลักฐาน |
|--------------------------------------------------------------------------------------------------------------------------------------------------------------------------------------------------------------------------------|---------|-------|------------------|----------------|
| 2.4บทความวิชาการฉบับสมบูรณ์ที่ตีพิมพ์ในวารสารทางวิชาการที่ไม่อยู่ในประกาศของ ก.พ.อ.แต่สถาบันนำเสนอสถาบันเพื่ออนุมัติและจัดทำเป็นประกาศให้ทราบเป็นการทั่วไปและแจ้งให้ กพอ./กกอ.ทราบภายใน 30 วันนับแต่วันที่ออกประกาศ | 0.40 | - | - | - |
| 2.5 ผลงานที่ได้รับการจดสิทธิบัตร | 0.40 | - | - | - |
| 3.1 บทความวิจัยที่ตีพิมพ์ในวารสารวิชาการที่ปรากฏในฐานข้อมูล TCI กลุ่มที่ 2 | 0.60 | - | - | - |
| 3.2บทความวิชาการที่ตีพิมพ์ในวารสารวิชาการที่ปรากฏในฐานข้อมูล TCI กลุ่มที่ 2 | 0.60 | 1 | 0.60 | ตารางที่ 2.3-3 |
| 4.1บทความวิจัยที่ตีพิมพ์ในวารสารวิชาการระดับนานาชาติที่ไม่อยู่ในฐานข้อมูลตามประกาศ ก.พ.อ.แต่สถาบันนำเสนอสถาบันเพื่ออนุมัติและจัดทำเป็นประกาศให้ทราบเป็นการทั่วไปและแจ้งให้ กพอ./กกอ. ทราบภายใน 30 วันนับแต่วันที่ออกประกาศ | 0.80 | - | - | - |
| 4.2บทความวิชาการที่ตีพิมพ์ในวารสารวิชาการระดับนานาชาติที่ไม่อยู่ในฐานข้อมูลตามประกาศ ก.พ.อ.แต่สถาบันนำเสนอสถาบันเพื่ออนุมัติและจัดทำเป็นประกาศให้ทราบเป็นการทั่วไปและแจ้งให้ กพอ./กกอ. ทราบภายใน 30 วันนับแต่วันที่ออกประกาศ | 0.80 | - | - | - |
| 4.3 บทความวิจัยที่ตีพิมพ์ในวารสารวิชาการที่ปรากฏในฐานข้อมูล TCI กลุ่มที่ 1 | 0.80 | 4 | 3.20 | ตารางที่ 2.3-4 |
| 4.4 บทความวิชาการที่ตีพิมพ์ในวารสารวิชาการที่ปรากฏในฐานข้อมูล TCI กลุ่มที่ 1 | 0.80 | 5 | 4.00 | ตารางที่ 2.3-4 |
| 5.1บทความวิจัยที่ตีพิมพ์ในวารสารวิชาการระดับนานาชาติที่ปรากฏในฐานข้อมูลระดับนานาชาติตามประกาศ ก.พ.อ. หรือระเบียบคณะกรรมการการอุดมศึกษา ว่าด้วย หลักเกณฑ์การพิจารณาวารสารทางวิชาการสำหรับการเผยแพร่ผลงานทางวิชาการ พ.ศ. 2558 | 1.00 | 3 | 3 | ตารางที่ 2.3-5 |
| 5.2 บทความวิชาการที่ตีพิมพ์ในวารสารวิชาการระดับนานาชาติที่ปรากฏในฐานข้อมูลระดับนานาชาติตามประกาศ ก.พ.อ. หรือระเบียบคณะกรรมการการอุดมศึกษา ว่าด้วย หลักเกณฑ์การพิจารณาวารสารทางวิชาการสำหรับการเผยแพร่ผลงานทางวิชาการ พ.ศ. 2558 | 1.00 | - | - | - |
| 5.3 ผลงานที่ได้รับการจดสิทธิบัตร | 1.00 | - | - | - |
| 5.4 ผลงานวิชาการรับใช้สังคมที่ได้รับการประเมินผ่านการประเมินตำแหน่งทางวิชาการแล้ว | 1.00 | - | - | - |
| 5.5 ผลงานวิจัยที่หน่วยงานหรือองค์กรระดับชาติว่าจ้างให้ดำเนินการ | 1.00 | 6 | 6 | ตารางที่ 2.3-5 |
| 5.6 ผลงานค้นพบพันธุ์พืช พันธุ์สัตว์ ที่ค้นพบใหม่และได้รับการจดทะเบียน | 1.00 | - | - | - |

| ประเภทผลงานวิชาการ/งานสร้างสรรค์ของอาจารย์ประจำ | น้ำหนัก | จำนวน | ผลรวมถ่วงน้ำหนัก | หลักฐาน |
|------------------------------------------------------------------------------------------------------------------------------------|---------|-------|------------------|----------------|
| 5.7 ตำราหรือหนังสือหรืองานแปลที่ได้รับการประเมินผ่านเกณฑ์การขอตำแหน่งทางวิชาการแล้ว | 1.00 | 2 | 2 | ตารางที่ 2.3-5 |
| 5.8 ตำราหรือหนังสือหรืองานแปลที่ผ่านการพิจารณาตามหลักเกณฑ์การประเมินตำแหน่งทางวิชาการแต่ไม่ได้นำมาขอรับการประเมินตำแหน่งทางวิชาการ | 1.00 | 12 | 12 | ตารางที่ 2.3-5 |
| จำนวนอาจารย์ประจำและนักวิจัยประจำทั้งหมด | 77 คน | | | |
| จำนวนผลงานวิชาการทั้งหมด | 40 ชิ้น | | | |
| ผลรวมถ่วงน้ำหนักของผลงานวิชาการของอาจารย์ประจำ | 33.20 | | | |
| ร้อยละของผลรวมถ่วงน้ำหนักของผลงานวิชาการของอาจารย์ประจำ | 43.12 | | | |
| ร้อยละของผลรวมถ่วงน้ำหนักทุกผลงานของอาจารย์ประจำคิดเป็นคะแนน | 5 | | | |

| | | | | |
|------------------------------|--------------|------------------|-------------------------------------|---------------|
| ผลการประเมินตนเองปีที่แล้ว : | ร้อยละ 16.67 | เกณฑ์ประเมิน : | 2.09 | คะแนน |
| ผลการประเมินตนเองครั้งนี้ : | ร้อยละ 43.12 | เกณฑ์ประเมิน : | 5 | คะแนน |
| เป้าหมายของปีนี้ : | ร้อยละ 27 | ผลการดำเนินงาน : | <input checked="" type="checkbox"/> | บรรลุเป้าหมาย |
| เป้าหมายปีต่อไป : | ร้อยละ 40 | เกณฑ์ประเมิน : | 5 | คะแนน |

ผลการดำเนินงานและผลการประเมินตนเอง:

ในปีการศึกษา 2559 คณะโบราณคดีมีผลงานวิชาการ และผลงานสร้างสรรค์ของอาจารย์ประจำที่ตีพิมพ์เผยแพร่จำนวน 40 ชิ้น คิดเป็นผลรวมถ่วงน้ำหนักของผลงานวิชาการและผลงานสร้างสรรค์ของอาจารย์ประจำ เท่ากับ 33.20 จากจำนวนอาจารย์ประจำและนักวิจัยประจำทั้งหมด 77 คน คิดเป็นร้อยละ 43.12 ของผลรวมถ่วงน้ำหนักของผลงานวิชาการและผลงานสร้างสรรค์ของอาจารย์ประจำ เท่ากับ 5 คะแนน

ตารางที่ 2.3-1 บทความวิจัยหรือบทความวิชาการฉบับสมบูรณ์ที่ตีพิมพ์ในรายงานสืบเนื่องจากการประชุมวิชาการ ปี พ.ศ. 2559 (1 ม.ค.59-31 ธ.ค.59) (ค่าน้ำหนัก 0.20)

| ลำดับ ที่ | ชื่อบทความวิจัยฉบับ สมบูรณ์ (Full Paper) ที่ ได้รับการตีพิมพ์สืบเนื่อง จากการประชุมวิชาการ (ไทย/อังกฤษ) | ชื่อเจ้าของผลงานและผู้ร่วม | ชื่อการประชุมวิชาการ วัน-เดือน-ปี สถานที่ |
|--------------------------------------------------------------------------------------|----------------------------------------------------------------------------------------------------------------------------------------------------|-----------------------------|-----------------------------------------------------------------------------------------------------------------------------------------------------------------------------------------------------------------------------------------|
| บทความวิจัยฉบับสมบูรณ์ที่ตีพิมพ์ในรายงานสืบเนื่องจากการประชุมวิชาการระดับชาติ | | | |
| 1 | "ส สองห้อง" : อักษรวิधि พิเศษ จากลพบุรี สุ่มอญ พม่า ล้านนา ล้านช้าง | อาจารย์ ดร.อุเทน วงศ์สถิตย์ | โครงการสัมมนาวิชาการระดับชาติ "สรรพ ศาสตร์-ศิลป์ ถิ่นลพบุรี" วันศุกร์ที่ 8 กรกฎาคม พ.ศ. 2559 เวลา 08.30 น. – 12.00 น. และ เวลา 13.00 น. – 16.00 น. ณ อาคาร 90 ปี มหาวิทยาลัยราชภัฏเทพสตรี อำเภอเมืองลพบุรี จังหวัดลพบุรี |
| 2 | "วิถีชีวิตและสังคมยุคก่อน ประวัติศาสตร์ตอนปลายใน ภาคกลาง: ผลการวิจัยใน พื้นที่สูงทางตะวันออก บริเวณเมืองโบราณชัยจำปา และใกล้เคียง." | รศ.ดร.ธนิช เลิศชาญฤทธิ | โครงการสัมมนาวิชาการระดับชาติ "สรรพ ศาสตร์-ศิลป์ ถิ่นลพบุรี" วันศุกร์ที่ 8 กรกฎาคม พ.ศ. 2559 เวลา 08.30 น. – 12.00 น. และ เวลา 13.00 น. – 16.00 น. ณ อาคาร 90 ปี มหาวิทยาลัยราชภัฏเทพสตรี อำเภอเมืองลพบุรี จังหวัดลพบุรี |

ตารางที่ 2.3-2 บทความวิจัยหรือบทความวิชาการฉบับสมบูรณ์ที่ตีพิมพ์ และผลงานที่ได้รับการจดอนุสิทธิบัตรปี พ.ศ. 2559(1 ม.ค.59-31 ธ.ค.59) (ค่าน้ำหนัก 0.40)

| ลำดับ ที่ | ชื่อบทความวิจัยฉบับ สมบูรณ์ (Full Paper) ที่ ได้รับการตีพิมพ์สืบเนื่อง จากการประชุมวิชาการ (ไทย/อังกฤษ) | ชื่อเจ้าของผลงานและผู้ร่วม | ชื่อการประชุมวิชาการ วัน-เดือน-ปี สถานที่ |
|------------------------------------------------------------------------------------------|---------------------------------------------------------------------------------------------------------------------|--------------------------------------------------------------------|------------------------------------------------------------------------------------------------------------------------------------------------------------------------|
| บทความวิจัยฉบับสมบูรณ์ที่ตีพิมพ์ในรายงานสืบเนื่องจากการประชุมวิชาการระดับนานาชาติ | | | |
| 1 | Phnom Dongrak Mountain Range: an Area-studies for Peace | U-tain Wongsathit Kangvol Khatshima Sirisarn Mueanphothong | The 12th International Conference on "Southeast Asian Cultural Values: Culture of Peace" Phnom Penh Hotel, Phnom Penh Capital December 8-9, 2016. p17-25 |
| 2 | Note on Thai Terminology : the Status of Khmer- loanwords in Thai and her Homeland | Kangvol Khatshima Sirisarn Mueanphothong Chatupohn Khotkanok | The 12th International Conference on "Southeast Asian Cultural Values: Culture of Peace" Phnom Penh Hotel, Phnom Penh Capital December 8-9, 2016. p127-133 |

| ลำดับ ที่ | ชื่อบทความวิจัยฉบับ สมบูรณ์ (Full Paper) ที่ ได้รับการตีพิมพ์สืบเนื่อง จากการประชุมวิชาการ (ไทย/อังกฤษ) | ชื่อเจ้าของผลงานและผู้ร่วม | ชื่อการประชุมวิชาการ วัน-เดือน-ปี สถานที่ |
|--------------------------------------------------------------------------------------------|-----------------------------------------------------------------------------------------------------------------------------------|----------------------------|---------------------------------------------------------------------------------------------------------------------------------------------------------------------|
| 3 | “Semicolonial Miscegenate: The Making of Thai “New Ethnicities” in Aditya Assarat’s and Lee Chatametikool’s Films” | อ.กฤษฎา ขำยั้ง | 9th Biennial Association of Southeast Asian Cinemas Conference 2016 ณ ประเทศมาเลเซีย |
| บทความวิชาการฉบับสมบูรณ์ที่ตีพิมพ์ในรายงานสืบเนื่องจากการประชุมวิชาการระดับนานาชาติ | | | |
| 1 | "The Production of Nasal Vowels by Thai Students Learning French as a Foreign Language" | Jakkrit Charoensit | International Conferences : Academic & Multidisciplinary” Universal Academic Cluster International Spring Conferences, 2016 ณ ประเทศญี่ปุ่น pp. 13 – 19 |
| 2 | WHAT MAKES A SUCCESSFUL LANGUAGE LEARNER: A CASE STUDY | Napat Jitpaisarnwattana | TEFL INTERNATIONAL CONFERENCE : ELT : Pedagogies, Strategies, & Technologies, 2016 pp. 76 – 102 |

ตารางที่ 2.3-3 บทความวิจัยหรือบทความวิชาการที่ตีพิมพ์ในวารสารวิชาการที่ปรากฏในฐานข้อมูล TCI กลุ่มที่ 2 ปี พ.ศ. 2559 (1 ม.ค.59-31 ธ.ค.59) (ค่าน้ำหนัก 0.60)

| ลำดับ ที่ | ชื่อบทความวิชาการที่ ตีพิมพ์ในวารสารวิชาการ (ไทย/อังกฤษ) | ชื่อเจ้าของผลงานและผู้ร่วม | ชื่อวารสาร วัน-เดือน-ปี |
|---------------------------------------------------------------------------------|--------------------------------------------------------------------------------------------------------------------------------------------------------|----------------------------|------------------------------------------------------------|
| บทความวิชาการที่ตีพิมพ์ในวารสารวิชาการที่ปรากฏในฐานข้อมูล TCI กลุ่มที่ 2 | | | |
| 1 | Rama VII et la France: les rencontres entre le roi Prajadhipok du Siam et le roi Monivong du Cambodge a travers ies documents francais. | COMBET Jean-Stéphane | วารสารสมาคมครุศาสตร์ฝรั่งเศสแห่งประเทศไทย ฉบับธันวาคม 2559 |

ตารางที่ 2.3-4 บทความวิจัยหรือบทความวิชาการที่ตีพิมพ์ในวารสารวิชาการระดับนานาชาติที่ไม่อยู่ในฐานข้อมูล ปี พ.ศ. 2559 (1 ม.ค.59-31 ธ.ค.59) (ค่าน้ำหนัก 0.80)

| ลำดับ ที่ | ชื่อบทความวิจัยหรือบทความ วิชาการที่ตีพิมพ์ในวารสารวิชาการ ระดับนานาชาติ | ชื่อเจ้าของผลงานและผู้ร่วม | ชื่อวารสาร วัน-เดือน-ปี |
|--------------------------------------------------------------------------------|-----------------------------------------------------------------------------------------------------------------------------------------------------------------|----------------------------------------------------------------|-------------------------------------------------------------------------------------------------------------------------|
| บทความวิจัยที่ตีพิมพ์ในวารสารวิชาการที่ปรากฏในฐานข้อมูล TCI กลุ่มที่ 1 | | | |
| 1 | นิราสสังขาร: การเดินทางเพื่อความ หลุดพ้น | ผศ.กิตติชัย พินโน | วารสารดำรงวิชาการ ปีที่ 15 ฉบับที่ 1 (มกราคม - มิถุนายน 2559) หน้า 177 -200 |
| 2 | Phi Ta Khon Performing Gangnam Style Dance: A Case Study of the Impact of Tourism Industry on the Changing Cultural Meaning of Dansai's Phi Ta Khon | อ. ดร.พรสวรรค์ ตรีพาสัย | วารสารดำรงวิชาการ ปีที่ 15 ฉบับที่ 1 (มกราคม - มิถุนายน 2559) หน้า 121 - 147 |
| 3 | รูปคำยืมภาษาเขมรในสมุทรโฆษคำ ฉันท์ | อ.ดร.จตุพร โคตรกนก | วารสารดำรงวิชาการ ปีที่ 15 ฉบับที่ 1 (มกราคม - มิถุนายน 2559) หน้า 149 - 176 |
| 4 | จารึกที่ฐานพระโมคคัลลานะ และพระ สารีบุตร วัดพระแก้ว อำเภอเมือง จังหวัด เชียงราย | อ.ดร.ศิริสาร เหมือนโพธิ์ทอง | วารสารดำรงวิชาการ ปีที่ 15 ฉบับที่ 2 (กรกฎาคม - ธันวาคม 2559) หน้า 33 - 58 |
| บทความวิชาการที่ตีพิมพ์ในวารสารวิชาการที่ปรากฏในฐานข้อมูลTCI กลุ่มที่ 1 | | | |
| 1 | อิทธิพลของภาษาต่อความคิด : ความ แตกต่างระหว่างภาษาไทยกับ ภาษาญี่ปุ่น | อ.ดร. ชุตติชล เอมดิษฐ | วารสารดำรงวิชาการ ปีที่ 15 ฉบับที่ 1 (มกราคม - มิถุนายน 2559) หน้า 221 - 242 |
| 2 | "เรื่องราวในนวนิยายแนวสืบสวน สอบสวนเรื่อง ปาร์ตี้ วิต เอ เรอเวียงส์ ตาร์ด ของ เฟรด วาร์กิส | อ.เพ็ญลักษณ์ วงศ์จใจหาญ | วารสารดำรงวิชาการ ปีที่ 15 ฉบับที่ 2 (กรกฎาคม - ธันวาคม 2559) หน้า 195 - 220 |
| 3 | การจัดการความรู้บนฐานความ หลากหลายทางวัฒนธรรม : กรณีศึกษากลุ่มชาติพันธุ์ในตำบล คลองน้ำไหล อำเภอคลองลาน จังหวัด กำแพงเพชร | อ.สิริวรรณ สิริวนิชย์ วรพรรณ ขาวประทุม บุญล้อม ดั่งวิเศษ | สัปดาห์ : วารสารมนุษยศาสตร์และ สังคมศาสตร์ ปีที่ 22 ฉบับที่ 4 หน้า 124 - 135 มหาวิทยาลัยราชภัฏกำแพงเพชร |
| 4 | กบฏบวรเดชในนวนิยายอิง ประวัติศาสตร์ | อ.สาลินี มานะกิจ | วารสารดำรงวิชาการ ปีที่ 15 ฉบับที่ 1 (มกราคม - มิถุนายน 2559) หน้า 279 - 309 |
| 5 | “จาก 24 มิถุนายน ถึง 10 ธันวาคม: ชีวิตทางการเมืองของพระที่นั่งอนันต สมาคมในปี 2475.” | อ.ดร.ธนาวิ โชติประดิษฐ | วารสารหน้าจั่ว ว่าด้วยประวัติศาสตร์ สถาปัตยกรรมและสถาปัตยกรรมไทย ฉบับที่ 13 (มกราคม-ธันวาคม 2559): หน้า 10-37. |

ตารางที่ 2.3-5 บทความวิจัยหรือบทความวิชาการที่ตีพิมพ์ในวารสารวิชาการระดับนานาชาติที่ปรากฏในฐานข้อมูลระดับนานาชาติ และได้รับการรับรองในรูปแบบอื่นๆ ปี พ.ศ. 2559 (1 ม.ค.59-31 ธ.ค.59) (ค่าน้ำหนัก 1.00)

| ลำดับ ที่ | ชื่อบทความวิจัยฉบับสมบูรณ์ (Full Paper) ที่ได้รับการตีพิมพ์สืบเนื่องจากการประชุม วิชาการ (ไทย/อังกฤษ) | ชื่อเจ้าของผลงานและผู้ร่วม | ชื่อวารสารวิชาการ วัน- เดือน-ปี |
|------------------------------------------------------------------------------------------------------------------------------------------------------------------------------------------------------------------------------------------|---------------------------------------------------------------------------------------------------------------------------------------------------------------|-------------------------------------------------------------------------------------------------------------|------------------------------------------------------------------------|
| บทความวิจัยที่ตีพิมพ์ในวารสารวิชาการระดับนานาชาติที่ปรากฏในฐานข้อมูลระดับนานาชาติตามประกาศ ก.พ.อ. หรือระเบียบคณะกรรมการการอุดมศึกษา ว่าด้วย หลักเกณฑ์การพิจารณาวารสารทางวิชาการ สำหรับการเผยแพร่ผลงานทางวิชาการ พ.ศ. 2556 | | | |
| 1 | "Tham Lod rockshelter (Pang Mapha district, north-west Thailand): Evolution of the Lithic assemblages during the late Pleistocene." Quaternary International. | Chitkament,T., Gillard,C. and Shoocongdej,R. | Quaternary International Volume 416, 19 September 2016 Pages 151 – 161 |
| 2 | A sustainable review of the Middle Pleistocene benchmark sites including the Ailuropoda–Stegodon faunal complex: The Proboscidean point of view | Valery Zeitoun, Winayalai Chinnawutb, Régis Debruyne, Stéphane Frèred, Prasit Auetrakulvite | Quaternary International Volume 416, 19 September 2016 Pages 12 - 26 |
| 3 | ACQUISITION OF ENGLISH FRICATIVES BY THAI UNIVERSITY STUDENTS | Kietnawin Sridhanyarat | Man In India 2016. Pages 635-647 |

| ลำดับ ที่ | ชื่อผลงานวิจัย/งานสร้างสรรค์ (ไทย/อังกฤษ) | ชื่อเจ้าของผลงานและผู้ร่วม | หน่วยงานที่ว่าจ้าง |
|--------------------------------------------------------------------|-----------------------------------------------------------------------------------------------------------------------------------------------------|----------------------------|-----------------------------------------------------------|
| ผลงานวิจัยที่หน่วยงานหรือองค์กรระดับชาติว่าจ้างให้ดำเนินการ | | | |
| 1 | โครงการวิจัยกำหนดขอบเขตที่ดินกำแพงเมือง คูเมือง | ผศ.ชวลิต ขาวเขียว | กรมธนารักษ์ กระทรวงการคลัง |
| 2 | โครงการวิจัยภูมิฐานชายฝั่งทะเลโบราณเมืองท่า เส้นทางการค้า และความเชื่อมโยงกับการตั้งถิ่นฐานแรกเริ่มในประเทศไทยในบริบทของภูมิอารยธรรมสุวรรณภูมิ" | ผศ.ชวลิต ขาวเขียว | สำนักงานพัฒนาเทคโนโลยีอวกาศและภูมิสารสนเทศ (องค์การมหาชน) |
| 3 | โครงการ "ข้อมูลกลุ่มชาติพันธุ์กะชอง กลุ่มชาติพันธุ์ซำเร และกลุ่มชาติพันธุ์พม่าชายแดน (อ.แม่สอด จ.ตาก) เผยแพร่ในฐานข้อมูลกลุ่มชาติพันธุ์ในประเทศไทย" | ผศ.ดร.ดำรงพล อินทร์จันทร์ | ศูนย์มานุษยวิทยาสิรินธร (องค์การมหาชน) |
| 4 | โครงการ "เขียนข้อมูลของกลุ่มชาติพันธุ์" | ผศ.ดร.เอกรินทร์ พึ่งประชา | ศูนย์มานุษยวิทยาสิรินธร (องค์การมหาชน) |
| 5 | โครงการวิจัยเรื่อง "คุณลักษณะเฉพาะของลูกปัดแก้วสมัยก่อนประวัติศาสตร์ตอนปลายและสมัยทวารวดีจากแหล่งโบราณคดีในภาคกลางของประเทศไทย ปีที่ 1" | อ. ดร.ผุสดี รอดเจริญ | ศูนย์มานุษยวิทยาสิรินธร (องค์การมหาชน) |

| ลำดับ ที่ | ชื่อผลงานวิจัย/งานสร้างสรรค์ (ไทย/อังกฤษ) | ชื่อเจ้าของผลงานและผู้ร่วม | หน่วยงานที่ว่าจ้าง |
|--------------|-------------------------------------------------------------------------------------------------------------------------------------------------------|----------------------------|-------------------------------------------|
| 6 | โครงการ "ข้อมูลกลุ่มชาติพันธุ์กะของ กลุ่มชาติพันธุ์ข่าเร และกลุ่มชาติพันธุ์พม่าชายแดน (อ.แม่สอด จ.ตาก) เผยแพร่ในฐานะข้อมูลกลุ่มชาติพันธุ์ในประเทศไทย" | ผศ.ดร.ดำรงพล อินทร์จันทร์ | ศูนย์มานุษยวิทยาสิรินธร (องค์การมหาชน) |

| ลำดับ ที่ | ชื่อผลงานวิชาการ | ชื่อเจ้าของผลงานและผู้ร่วม | วัน/เดือน/ปี/ที่ผ่าน ประเมิน |
|--------------------------------------------------------------------------------------------------------------------------------------------|----------------------------------------------------------------------------------|-----------------------------------------|---------------------------------|
| ตำราหรือหนังสือหรืองานแปลที่ผ่านการพิจารณาตามหลักเกณฑ์การประเมินตำแหน่งทางวิชาการ | | | |
| 1 | ทวารวดี: ประตูลูกค้าบนเส้นทางสายไหมทางทะเล | รศ.ดร. สฤณีพงศ์ ขุนทรง | 17 พฤษภาคม 2560 |
| 2 | ภาษาไทยเพื่อการสื่อสาร | ผศ.กิตติชัย พินโน และอ.อมรชัย คหกิจโกศล | 12 กรกฎาคม 2560 |
| ตำราหรือหนังสือหรืองานแปลที่ผ่านการพิจารณาตามหลักเกณฑ์การประเมินตำแหน่งทางวิชาการ แต่ไม่ได้นำมาขอรับการประเมินตำแหน่งทางวิชาการ | | | |
| 1 | ลพบุรีหลังวัฒนธรรมเขมร. | ศ.ดร.ศักดิ์ชัย สายสิงห์ | 2559 |
| 2 | วัฒนธรรมโลงไม้ไทยในบริบทอาเซียน | รศ.ดร.รัศมี ชูทรงเดช | 2559 |
| 3 | การจัดการทรัพยากรวัฒนธรรม | รศ.ดร.ธนิช เลิศชาญฤทธ์ | 2559 |
| 4 | วัชระยานต้นตระกูลในอินเดียและเอเชียตะวันออกเฉียงใต้ | ผศ.ดร.จิรัสสา คชาชีวะ | 2559 |
| 5 | ก่อสร้างเมืองจากชุมชนบางกอกสู่กรุงรัตนโกสินทร์: ข้อมูลใหม่จากหลักฐานทางโบราณคดี. | ผศ.ดร.กรรณิการ์ สุธีรัตนภิรมย์ | 2559 |
| 6 | ความรู้เรื่องลูกปิดแก้วในงานโบราณคดีไทย. กรุงเทพฯ | อ.ดร.มุสตี รอดเจริญ | 2559 |
| 7 | วัดร้างในบางกอก | ผศ.ดร.ประภัสสร ชูวิเชียร | 2559 |
| 8 | มานุษยวิทยานิเวศ : ภูมิปัญญาและความมั่นคงทางอาหารของชุมชน | ผศ.ดร.เอกรินทร์ พึ่งประชา | 2559 |
| 9 | การจัดการลุ่มน้ำหมันโดยเครือข่ายทางสังคมเพื่อความมั่นคงทางอาหาร | ผศ.ดร.เอกรินทร์ พึ่งประชา | 2559 |
| 10 | โบราณคดี เมืองนครปฐม : การศึกษาอดีตของศูนย์กลางแห่งทวารวดี | รศ.ดร.สฤณีพงศ์ ขุนทรง | 2559 |
| 11 | เมืองโบราณ อุ้มทอง: บรรณนิทัศน์ด้านประวัติศาสตร์และโบราณคดี | รศ.ดร.สฤณีพงศ์ ขุนทรง | 2559 |
| 12 | เมืองโบราณอุ้มทอง: ผลการขุดค้นทางโบราณคดีที่เนินพลับพลา ปี2558 | รศ.ดร.สฤณีพงศ์ ขุนทรง | 2559 |

การประเมินตนเอง องค์กรประกอบที่ 2 : การวิจัย

| ตัวบ่งชี้ | เป้าหมาย | ผลการดำเนินงาน | ผลประเมินตนเอง |
|-----------------------------------------|--------------------|-----------------------|----------------|
| 2.1 | 6 ข้อ | 6 ข้อ | 5 |
| 2.2 | 100,000 บาท : 1 คน | 131,455.47 บาท : 1 คน | 5 |
| 2.3 | ร้อยละ 27 | ร้อยละ 43.12 | 5 |
| คะแนนเฉลี่ยองค์กรประกอบที่ 2 : การวิจัย | | | 5 |

ผลการวิเคราะห์จุดเด่นและจุดที่ควรพัฒนา องค์กรประกอบที่ 2

จุดเด่น

1. คณาจารย์ มีความรู้ และศักยภาพในการทำวิจัย
2. คณะโบราณคดีมีกองทุนวิจัยและสร้างสรรค์คณะโบราณคดี ซึ่งเป็นการจัดสรรงบจากเงินรายได้ของคณะโบราณคดี จึงทำให้มีเงินทุนสนับสนุนการวิจัยจำนวนมาก

จุดที่ควรพัฒนา

-

องค์ประกอบที่ 3 การบริการวิชาการ

ตัวบ่งชี้ที่ 3.1 การบริการวิชาการแก่สังคม

ชนิดของตัวบ่งชี้ กระบวนการ

เกณฑ์การประเมิน

| คะแนน 1 | คะแนน 2 | คะแนน 3 | คะแนน 4 | คะแนน 5 |
|-------------------------|-------------------------|-----------------------------|-------------------------|-------------------------|
| มีการดำเนินการ 1 ข้อ | มีการดำเนินการ 2 ข้อ | มีการดำเนินการ 3 - 4 ข้อ | มีการดำเนินการ 5 ข้อ | มีการดำเนินการ 6 ข้อ |

| ข้อ | เกณฑ์มาตรฐาน | การดำเนินการ | |
|-----|------------------------------------------------------------------------------------------------------------------------------------------------------------------------------------|--------------|-------|
| | | มี | ไม่มี |
| 1 | จัดทำแผนการบริการวิชาการประจำปีที่สอดคล้องกับความต้องการของสังคม และกำหนดตัวบ่งชี้วัดความสำเร็จในระดับแผนและโครงการบริการวิชาการแก่สังคมและเสนอกรรมการประจำคณะ เพื่อพิจารณาอนุมัติ | ✓ | |
| 2 | โครงการบริการวิชาการแก่สังคมตามแผน มีการจัดทำแผนการใช้ประโยชน์จากการบริการวิชาการเพื่อให้เกิดผลต่อการพัฒนานักศึกษา ชุมชน หรือสังคม | ✓ | |
| 3 | โครงการบริการวิชาการแก่สังคมในข้อ 1 อย่างน้อยต้องมีโครงการที่บริการแบบให้เปล่า | ✓ | |
| 4 | ประเมินความสำเร็จตามตัวบ่งชี้ของแผนและโครงการบริการวิชาการแก่สังคมในข้อ 1 และนำเสนอกรรมการประจำคณะ เพื่อพิจารณา | ✓ | |
| 5 | นำผลการประเมินตามข้อ 4 มาปรับปรุงแผนหรือพัฒนาการให้บริการวิชาการสังคม | ✓ | |
| 6 | คณะมีส่วนร่วมในการบริการวิชาการแก่สังคมในระดับสถาบัน | ✓ | |

ผลการประเมินตนเองปีที่แล้ว : 6 ข้อ เกณฑ์ประเมิน : 5 คะแนน
 ผลการประเมินตนเองครั้งนี้ : 6 ข้อ เกณฑ์ประเมิน : 5 คะแนน
 เป้าหมายของปีนี้ : 6 ข้อ ผลการดำเนินงาน : บรรลุเป้าหมาย
 เป้าหมายปีต่อไป : 6 ข้อ เกณฑ์ประเมิน : 5 คะแนน

ผลการดำเนินงานและผลการประเมินตนเอง:

1. จัดทำแผนการบริการวิชาการประจำปีที่สอดคล้องกับความต้องการของสังคมและกำหนดตัวบ่งชี้วัดความสำเร็จในระดับแผนและโครงการบริการวิชาการแก่สังคมและเสนอกรรมการประจำคณะ เพื่อพิจารณาอนุมัติ

คณะโบราณคดี ได้จัดทำแผนด้านการบริการวิชาการไว้ในแผนปฏิบัติการ คณะโบราณคดี ประจำปีงบประมาณ พ.ศ. 2560 โดยนำประเด็นยุทธศาสตร์ที่ 3 ด้านบริการวิชาการ มาเชื่อมโยงกับ ยุทธศาสตร์ที่ 5 : การสร้างความเข้มแข็งให้ชุมชน และสังคมโดยการให้บริการทางวิชาการ อย่างเป็นระบบซึ่งในแผนมีการกำหนดตัวบ่งชี้ วัดความสำเร็จตามวัตถุประสงค์ของแผน และได้ผ่านการพิจารณาจากมติที่ประชุมคณะกรรมการประจำกรรมการประจำคณะโบราณคดี ครั้งที่ 1 /2560 เมื่อวันที่ 9 กุมภาพันธ์ 2560 ระเบียบวาระที่ 4.13 รับรองแผนปฏิบัติการ คณะโบราณคดี ประจำปี 2560 (เอกสารหมายเลข บค.3.1.1-1 และบค.3.1.1-2)

นอกจากนี้โครงการบริการวิชาการต่างๆของคณะโบราณคดี มีการกำหนดตัวชี้วัดความสำเร็จจากการทำงาน ซึ่งประกอบไปด้วยตัวชี้วัดเชิงปริมาณ ตัวชี้วัดเชิงคุณภาพ ตัวชี้วัดเชิงเวลา และตัวชี้วัดเชิงต้นทุน โดยกำหนดเป้าหมายตามแผนเป็นร้อยละ จำนวนคน และจำนวนเงินจากการให้บริการทางวิชาการ และเสนอคณะกรรมการพิจารณา

2. โครงการบริการวิชาการแก่สังคมตามแผน มีการจัดทำแผนการใช้ประโยชน์จากการบริการวิชาการเพื่อให้เกิดผลต่อการพัฒนานักศึกษา ชุมชน หรือสังคม

คณะโบราณคดีมีการประชุมเพื่อวางแผน สรุปข้อมูล และแนวทางในการวิเคราะห์ความต้องการ ความจำเป็นที่จะนำไปพัฒนาการให้บริการวิชาการแก่ชุมชนให้เกิดประสิทธิภาพสูงสุด ได้จัดโครงการบริการวิชาการแก่สังคมตามแผนที่กำหนดไว้ โดยได้มีการวางแผนการใช้ประโยชน์จากการบริการวิชาการ โดยระบุประโยชน์ที่จะเกิดขึ้นกับนักศึกษา ชุมชน /สังคม มีการระบุตัวชี้วัด เป้าหมายของโครงการ ระยะเวลา และผู้รับผิดชอบโครงการ ทั้งนี้เพื่อให้เกิดผลต่อนักศึกษา ชุมชน/ สังคม ผู้รับบริการ และบรรลุวัตถุประสงค์ตามโครงการ (เอกสารหมายเลข บค.3.1.2-1)

3. โครงการบริการวิชาการแก่สังคมในข้อ 1 อย่างน้อยต้องมีโครงการที่บริการแบบให้เปล่า

คณะโบราณคดี ได้จัดโครงการบริการวิชาการแก่สังคมในปีการศึกษา 2559 ที่บริการแบบให้เปล่า จำนวน 4 โครงการ ดังนี้

- 1) โครงการ "ศูนย์เรียนรู้ภูมิปัญญาท้องถิ่นด้านการจัดการ "พื้ตทหน้า" ลุ่มน้ำหมันตอนปลาย" (เอกสารหมายเลข บค.3.1.3-1)
- 2) โครงการสะอาดแคะแคะ (เอกสารหมายเลข บค.3.1.3-2)
- 3) โครงการเผยแพร่ความรู้ประวัติศาสตร์ท้องถิ่น (เอกสารหมายเลข บค.3.1.3-3)
- 4) โครงการอบรมเชิงปฏิบัติการเรื่องคำยืมภาษาบาลีสันสกฤตในภาษาและวรรณกรรมไทย (เอกสารหมายเลข บค.3.1.3-4)
- 5) โครงการเสวนาวิชาการด้านประวัติศาสตร์ศิลปะ "บันทึกไว้ในงานจิตรกรรม" โครงการเสวนาวิชาการด้านประวัติศาสตร์ศิลปะเนื่องในโอกาส 72 ปี ศาสตราจารย์ เกียรติคุณ ดร.สันติ เล็กสุขุม (เอกสารหมายเลข บค.3.1.3-5)

4. ประเมินความสำเร็จตามตัวบ่งชี้ของแผนและโครงการบริการวิชาการแก่สังคมในข้อ 1 และนำเสนอกรรมการประจำคณะ เพื่อพิจารณา

ตามที่คณะโบราณคดีได้จัดโครงการบริการวิชาการแก่สังคม ในปีการศึกษา 2559 ทุกโครงการ มีการประเมินความสำเร็จตามตัวบ่งชี้ของแผนปฏิบัติการ คณะโบราณคดี มหาวิทยาลัยศิลปากร ประจำปีงบประมาณ 2560 ซึ่งระบุตัวชี้วัด คอยกำกับติดตามการดำเนินงาน และให้บรรลุตามเป้าหมายที่กำหนดไว้

นอกจากนี้โครงการบริการวิชาการแก่สังคมของคณะโบราณคดีที่ระบุไว้ในแผนปฏิบัติการมีการประเมินความสำเร็จของการให้บริการ ตามตัวชี้วัดที่ผู้รับผิดชอบโครงการกำหนดไว้ โดยกำหนดตัวชี้วัดเชิงปริมาณ ตัวชี้วัดเชิงคุณภาพ ตัวชี้วัดเชิงเวลา และตัวชี้วัดเชิงต้นทุน โดยผู้รับผิดชอบโครงการจะสรุปผลการดำเนินงาน และนำเสนอต่อคณะกรรมการประจำคณะเพื่อพิจารณา (เอกสารหมายเลข บค.3.1.4-1)

5. นำผลการประเมินตามข้อ 4 มาปรับปรุงแผนหรือพัฒนาการให้บริการวิชาการสังคม

คณะโบราณคดี ได้จัดโครงการเสวนาวิชาการด้านประวัติศาสตร์ศิลปะ "บันทึกไว้ในงานจิตรกรรม" โครงการเสวนาวิชาการด้านประวัติศาสตร์ศิลปะเนื่องในโอกาส 72 ปี ศาสตราจารย์ เกียรติคุณ ดร. สันติ เล็กสุขุม จัดโดยภาควิชาประวัติศาสตร์ศิลปะ คณะโบราณคดี มหาวิทยาลัยศิลปากร เมื่อวันที่ 29 – 30 กรกฎาคม 2560 ณ ศูนย์ โดยได้นำข้อเสนอแนะจากการจัดโครงการเมื่อครั้งที่แล้ว มาพัฒนาการให้บริการวิชาการแก่สังคม (เอกสารหมายเลข บค.3.1.5-1)

6. คณะมีส่วนร่วมในการบริการวิชาการแก่สังคมในระดับสถาบัน

คณะโบราณคดีมีส่วนร่วมในการให้บริการวิชาการแก่สังคมในระดับสถาบัน คือ มหาวิทยาลัยศิลปากรมอบหมายให้คณะโบราณคดีจัดโครงการบริการวิชาการ "ASEAN Archaeologies in the 21st Century" The first International Symposium in Honor of Prof. Chin You-Di Conference จัดขึ้นเมื่อวันที่ 16 – 17 พฤศจิกายน 2560 ณ โรงแรม รอยัลริเวอร์ กรุงเทพฯ โดยจัดร่วมกับ องค์การบริหารพื้นที่พิเศษเพื่อการท่องเที่ยวอย่างยั่งยืน (องค์การมหาชน) (เอกสารหมายเลข บค.3.1.3-1)

รายการเอกสารหลักฐาน

| หมายเลข | รายการเอกสารหลักฐาน |
|------------|---------------------------------------------------------------------------------------------------------------------------------------------------------------------------|
| บค.3.1.1-1 | แผนปฏิบัติการราชการ คณะโบราณคดี ประจำปีงบประมาณ พ.ศ. 2560 |
| บค.3.1.1-2 | รายงานการประชุมคณะกรรมการประจำกรมการประจำคณะโบราณคดี ครั้งที่ 1 /2560 เมื่อวันที่ 9 กุมภาพันธ์ 2560 ระเบียบวาระที่ 4.13 |
| บค.3.1.2-1 | แผนการใช้ประโยชน์ของโครงการบริการวิชาการ |
| บค.3.1.3-1 | โครงการ "ศูนย์เรียนรู้ภูมิปัญญาท้องถิ่นด้านการจัดการ "พื้ตตน้ำ" ลุ่มน้ำหมันตอนปลาย" |
| บค.3.1.3-2 | โครงการสะอาดสะอาด |
| บค.3.1.3-3 | โครงการเผยแพร่ความรู้ประวัติศาสตร์ท้องถิ่น |
| บค.3.1.3-4 | โครงการอบรมเชิงปฏิบัติการเรื่องคำยืมภาษาบาลีสันสกฤตในภาษาและวรรณกรรมไทย |
| บค.3.1.3-5 | โครงการเสวนาวิชาการด้านประวัติศาสตร์ศิลปะ "บันทึกไว้ในงานจิตรกรรม" โครงการเสวนาวิชาการด้านประวัติศาสตร์ศิลปะเนื่องในโอกาส 72 ปี ศาสตราจารย์ เกียรติคุณ ดร.สันติ เล็กสุขุม |
| บค.3.1.4-1 | รายงานผลสรุปการจัดโครงการบริการวิชาการ ในปีการศึกษา 2559 |
| บค.3.1.5-1 | โครงการทัศนศึกษาภายในประเทศ “ตามเส้นทางงานช่าง จิตรกรรมงานศิลป์ฝั่งริมน้ำ” |
| บค.3.1.6-1 | "ASEAN Archaeologies in the 21 st Century" The first International Symposium in Honor of Prof. Chin You-Di Conference |

สรุปผลการประเมินตนเอง องค์กรประกอบที่ 3 : การบริการวิชาการ

| ตัวบ่งชี้ | เป้าหมาย | ผลการดำเนินงาน | ผลประเมินตนเอง |
|-------------------------------------------------|----------|----------------|----------------|
| 3.1 | 7 ข้อ | 5 คะแนน | 5 คะแนน |
| คะแนนเฉลี่ยองค์กรประกอบที่ 3 : การบริการวิชาการ | | | 5 คะแนน |

ผลการวิเคราะห์จุดเด่นและจุดที่ควรพัฒนา องค์กรประกอบที่ 3

จุดเด่น

-

จุดที่ควรพัฒนา

-

องค์ประกอบที่ 4 การทำนุบำรุงศิลปะและวัฒนธรรม

ตัวบ่งชี้ที่ 4.1 ระบบและกลไกการทำนุบำรุงศิลปะและวัฒนธรรม

ชนิดของตัวบ่งชี้ กระบวนการ

เกณฑ์การประเมิน

| คะแนน 1 | คะแนน 2 | คะแนน 3 | คะแนน 4 | คะแนน 5 |
|-------------------------|-------------------------|-----------------------------|-------------------------|-----------------------------|
| มีการดำเนินการ 1 ข้อ | มีการดำเนินการ 2 ข้อ | มีการดำเนินการ 3 - 4 ข้อ | มีการดำเนินการ 5 ข้อ | มีการดำเนินการ 6 - 7 ข้อ |

| ข้อ | เกณฑ์มาตรฐาน | การดำเนินการ | |
|-----|-------------------------------------------------------------------------------------------------------------------------------------------------|--------------|-------|
| | | มี | ไม่มี |
| 1 | กำหนดผู้รับผิดชอบในการทำนุบำรุงศิลปะและวัฒนธรรม | ✓ | |
| 2 | จัดทำแผนด้านทำนุบำรุงศิลปะและวัฒนธรรม และกำหนดตัวบ่งชี้วัดความสำเร็จตามวัตถุประสงค์ของแผน รวมทั้งจัดสรรงบประมาณเพื่อให้สามารถดำเนินการได้ตามแผน | ✓ | |
| 3 | กำกับติดตามให้มีการดำเนินงานตามแผนด้านทำนุบำรุงศิลปะและวัฒนธรรม | ✓ | |
| 4 | ประเมินความสำเร็จตามตัวบ่งชี้ที่วัดความสำเร็จตามวัตถุประสงค์ของแผนด้านทำนุบำรุงศิลปะและวัฒนธรรม | ✓ | |
| 5 | นำผลการประเมินไปปรับปรุงแผนหรือกิจกรรมด้านทำนุบำรุงศิลปะและวัฒนธรรม | ✓ | |
| 6 | เผยแพร่กิจกรรมหรือการบริการด้านทำนุบำรุงศิลปะและวัฒนธรรมต่อสาธารณชน | ✓ | |
| 7 | กำหนดหรือสร้างมาตรฐานด้านศิลปะและวัฒนธรรมซึ่งเป็นที่ยอมรับในระดับชาติ | | ✓ |

| | | | | | |
|------------------------------|---|-----|------------------|-------------------------------------|------------------|
| ผลการประเมินตนเองปีที่แล้ว : | 6 | ข้อ | เกณฑ์ประเมิน : | 5 | คะแนน |
| ผลการประเมินตนเองครั้งนี้ : | 6 | ข้อ | เกณฑ์ประเมิน : | 5 | คะแนน |
| เป้าหมายของปีนี้ : | 7 | ข้อ | ผลการดำเนินงาน : | <input checked="" type="checkbox"/> | ไม่บรรลุเป้าหมาย |
| เป้าหมายปีต่อไป : | 7 | ข้อ | เกณฑ์ประเมิน : | 5 | คะแนน |

ผลการดำเนินงานและผลการประเมินตนเอง:

1. กำหนดผู้รับผิดชอบในการทำนุบำรุงศิลปะและวัฒนธรรม

ในปีการศึกษา 2559 ตามแผนปฏิบัติราชการคณะโบราณคดี มหาวิทยาลัยศิลปากร ประจำปีงบประมาณ 2560 ยุทธศาสตร์ที่ 6 การอนุรักษ์และส่งเสริมเอกลักษณ์ศิลปะและวัฒนธรรมของชาติ คณะฯ ได้กำหนดผู้รับผิดชอบในการทำนุบำรุงศิลปะและวัฒนธรรม ไว้ในแผนฯ (เอกสารหมายเลข บค. 4.1.1-1)

2. จัดทำแผนด้านทำนุบำรุงศิลปะและวัฒนธรรม และกำหนดตัวบ่งชี้วัดความสำเร็จตามวัตถุประสงค์ของแผน รวมทั้งจัดสรรงบประมาณเพื่อให้สามารถดำเนินการได้ตามแผน

คณะโบราณคดี ได้จัดทำแผนด้านการทำนุบำรุงศิลปะและวัฒนธรรม ไว้ในแผนปฏิบัติราชการ ประจำปีงบประมาณ พ.ศ. 2559 คณะกรรมการประจำคณะโบราณคดี ได้ประชุมจัดทำแผนร่วมกัน โดยนำประเด็นยุทธศาสตร์ที่ 4 ด้านการทำนุบำรุงศิลปะและวัฒนธรรม มาเชื่อมโยงกับยุทธศาสตร์ที่ 6 การอนุรักษ์และส่งเสริมเอกลักษณ์ศิลปะและวัฒนธรรมของชาติ รวมทั้งการประยุกต์ใช้เพื่อรักษาคุณค่าและเพิ่มมูลค่าในระดับชาติและนานาชาติ ซึ่งในแผนมีการกำหนดตัวบ่งชี้วัดความสำเร็จตามวัตถุประสงค์ของแผน รวมทั้งจัดสรรงบประมาณเพื่อให้สามารถดำเนินการได้ตามแผน (เอกสารหมายเลข บค. 4.1.1-1)

3. กำกับติดตามให้มีการดำเนินงานตามแผนด้านทำนุบำรุงศิลปะและวัฒนธรรม

คณะโบราณคดี ได้ดำเนินการติดตามการดำเนินงานโครงการทำนุบำรุงศิลปะและวัฒนธรรม ที่ได้รับการสนับสนุนจากเงินงบประมาณแผ่นดิน ในปีการศึกษา 2559 เพื่อให้เป็นไปตามแผนการดำเนินงานแต่ละโครงการที่กำหนดไว้ ตามระบบ PDCA และสามารถรายงานตามผลการดำเนินงานในรอบไตรมาสของปีนั้นได้พร้อมทั้งรายงานตามระบบ MIS ของมหาวิทยาลัยที่กำหนดไว้ สำหรับโครงการที่ได้รับการสนับสนุนเงินงบประมาณแผ่นดิน ต้องมีการรายงานผลการดำเนินงานตามระบบที่มหาวิทยาลัยกำหนด (เอกสารหมายเลข บค. 4.1.3-1)

4. ประเมินความสำเร็จตามตัวบ่งชี้ที่วัดความสำเร็จตามวัตถุประสงค์ของแผนด้านทำนุบำรุงศิลปะและวัฒนธรรม

ในปีการศึกษา 2559 คณะโบราณคดีได้ดำเนินการจัดโครงการและกิจกรรมตามแผนการดำเนินงานด้านการทำนุบำรุงศิลปวัฒนธรรม ประจำปีการศึกษา 2559 โดยสามารถ ดำเนินงานบรรลุเป้าหมายได้ทั้ง 6 ตัวชี้วัด คิดเป็นร้อยละ 100

| ตัวชี้วัดแผนปฏิบัติราชการของแผนด้านทำนุบำรุงศิลปวัฒนธรรม | หน่วยนับ | ค่าเป้าหมาย | ผลการดำเนินงาน | บรรลุเป้าหมาย |
|-------------------------------------------------------------------------------------------------------------------|-----------------|-------------|----------------|---------------|
| 1.จำนวนโครงการทำนุบำรุงศิลปวัฒนธรรมที่ได้รับการยกย่องหรือมีความต่อเนื่องและเป็นประโยชน์ต่อสังคมและประเทศชาติ (QS) | โครงการ | 3 | 3 | ✓ |
| 2.จำนวนนักศึกษาที่ได้พัฒนาศักยภาพและองค์ความรู้ทางภูมิปัญญาไทย | คน | 100 | 200 | ✓ |
| 3.จำนวนผู้เข้าฝึกอบรม | คน | 100 | 110 | ✓ |
| 4.จำนวนผู้ได้รับหนังสือ | หน่วยงาน/ คน | 800 | 873 | ✓ |
| 5.จำนวนภาพที่ได้รับการทำทะเบียน | ภาพ | 4,000 | 4,000 | ✓ |
| 6.มีเครือข่ายความร่วมมือด้านศิลปวัฒนธรรมและภูมิปัญญาท้องถิ่น | มี/ไม่มี | มี | มี | ✓ |

| ตัวชี้วัดแผนปฏิบัติราชการของ แผนด้านทำนุบำรุงศิลปวัฒนธรรม | หน่วยนับ | ค่า เป้าหมาย | ผลการ ดำเนินงาน | บรรลุ เป้าหมาย |
|-----------------------------------------------------------------------------------------------------------------------------------------------------------|----------|-----------------|--------------------|-------------------|
| 7. ร้อยละของงบประมาณที่สนับสนุนด้านทำนุบำรุงศิลปวัฒนธรรมให้กับชุมชนหรือหน่วยงานภายนอกต้องดำเนินงาน (เงินงบประมาณแผ่นดินและเงินรายได้) ของมหาวิทยาลัย (QS) | ร้อยละ | 1 | 6.06 | ✓ |
| รวมบรรลุเป้าหมายร้อยละ | | | 100 | |

5. นำผลการประเมินไปปรับปรุงแผนหรือกิจกรรมด้านทำนุบำรุงศิลปะและวัฒนธรรม

คณะโบราณคดี โดยภาควิชา / สาขาวิชา / หมวดวิชา ได้นำผลการประเมินจากการจัดโครงการทำนุบำรุงศิลปะในปีการศึกษาที่ผ่านมา มาปรับปรุงโครงการที่จัดขึ้นในปีการศึกษา 2559 นี้ โดยนำข้อเสนอแนะต่าง ๆ มาปรับปรุง การจัดโครงการด้านทำนุบำรุงศิลปะ (เอกสารหมายเลข บค. 4.1.5-1)

6. เผยแพร่กิจกรรมหรือการบริการด้านทำนุบำรุงศิลปะและวัฒนธรรมต่อสาธารณชน

คณะโบราณคดี มีการสนับสนุน ส่งเสริมให้มีการเผยแพร่โครงการ / กิจกรรมทำนุบำรุงศิลปะและวัฒนธรรมต่อสาธารณชน มีการเผยแพร่โครงการด้านทำนุบำรุงศิลปะและวัฒนธรรม ผ่านช่องทางสื่อสารต่างๆ อย่างต่อเนื่อง เช่น โดยมีการเผยแพร่ทางจดหมายข่าวของคณะฯ และเว็บไซต์ของคณะโบราณคดี (เอกสารหมายเลข บค.4.1.6-1)

7. กำหนดหรือสร้างมาตรฐานด้านศิลปะและวัฒนธรรมซึ่งเป็นที่ยอมรับในระดับชาติ

คณะโบราณคดี ยังไม่มีการกำหนดหรือสร้างมาตรฐานทางด้านศิลปะและวัฒนธรรมซึ่งเป็นที่ยอมรับในระดับชาติ (เอกสารหมายเลข บค.4.1.7-1)

รายการเอกสารหลักฐาน

| หมายเลข | รายการเอกสารหลักฐาน |
|-------------|------------------------------------------------------------------------------------------------------------|
| บค. 4.1.1-1 | แผนปฏิบัติราชการประจำปีงบประมาณ 2560 คณะโบราณคดี มหาวิทยาลัยศิลปากร |
| บค. 4.1.3-1 | รายงานผลตามแผนปฏิบัติราชการประจำปีงบประมาณ 2560 คณะโบราณคดี มหาวิทยาลัยศิลปากร รอบ 9 เดือน ยุทธศาสตร์ที่ 6 |
| บค. 4.1.5-1 | หลักฐานการนำผลประเมินไปปรับปรุง การจัดโครงการด้านทำนุบำรุงศิลปะ |
| บค.4.1.6-1 | จดหมายข่าวของคณะฯ และเว็บไซต์ของคณะโบราณคดี |

สรุปผลการประเมินตนเอง องค์กรประกอบที่ 4 : การทำนุบำรุงศิลปะและวัฒนธรรม

| ตัวบ่งชี้ | เป้าหมาย | ผลการดำเนินงาน | ผลประเมินตนเอง |
|-------------------------------------------------------------|----------|----------------|----------------|
| 4.1 | 7 ข้อ | 6 ข้อ | 5 คะแนน |
| คะแนนเฉลี่ยองค์กรประกอบที่ 4 : การทำนุบำรุงศิลปะและวัฒนธรรม | | | 5 คะแนน |

ผลการวิเคราะห์จุดเด่นและจุดที่ควรพัฒนา องค์กรประกอบที่ 4

จุดเด่น

-

จุดที่ควรพัฒนา

-

องค์ประกอบที่ 5 การบริหารจัดการ

ตัวบ่งชี้ที่ 5.1

การบริหารของคณะเพื่อการกำกับติดตามผลลัพธ์ตามพันธกิจ กลุ่มสถาบัน
และเอกลักษณ์ของคณะ

ชนิดของตัวบ่งชี้

กระบวนการ

เกณฑ์การประเมิน

| คะแนน 1 | คะแนน 2 | คะแนน 3 | คะแนน 4 | คะแนน 5 |
|-------------------------|-------------------------|-----------------------------|-----------------------------|-------------------------|
| มีการดำเนินการ 1 ข้อ | มีการดำเนินการ 2 ข้อ | มีการดำเนินการ 3 - 4 ข้อ | มีการดำเนินการ 5 - 6 ข้อ | มีการดำเนินการ 7 ข้อ |

| ข้อ | เกณฑ์มาตรฐาน | การดำเนินการ | |
|-----|-----------------------------------------------------------------------------------------------------------------------------------------------------------------------------------------------------------------------------------------------------------------------------------------------------------------------------------|--------------|-------|
| | | มี | ไม่มี |
| 1 | พัฒนาแผนกลยุทธ์จากผลการวิเคราะห์ SWOT โดยเชื่อมโยงกับวิสัยทัศน์ของคณะ และสอดคล้องกับวิสัยทัศน์ของคณะ สถาบัน รวมทั้งสอดคล้องกับกลุ่มสถาบัน และเอกลักษณ์ของคณะ และพัฒนาไปสู่แผนกลยุทธ์ทางการเงินและแผนปฏิบัติการประจำปีตามกรอบเวลาเพื่อให้บรรลุผลตามตัวบ่งชี้และเป้าหมายของแผนกลยุทธ์และเสนอผู้บริหารระดับสถาบันเพื่อพิจารณาอนุมัติ | ✓ | |
| 2 | ดำเนินการวิเคราะห์ข้อมูลทางการเงินที่ประกอบไปด้วยต้นทุนต่อหน่วยในแต่ละหลักสูตร สัดส่วนค่าใช้จ่ายเพื่อพัฒนานักศึกษา อาจารย์ บุคลากร การจัดการเรียนการสอน อย่างต่อเนื่อง เพื่อวิเคราะห์ความคุ้มค่าของการบริหาร หลักสูตร ประสิทธิภาพ ประสิทธิผลในการผลิตบัณฑิต และโอกาสในการแข่งขัน | ✓ | |
| 3 | ดำเนินงานตามแผนบริหารความเสี่ยง ที่เป็นผลจากการวิเคราะห์และระบุปัจจัยเสี่ยงที่เกิดจากปัจจัยภายนอก หรือปัจจัยที่ไม่สามารถควบคุมได้ที่ส่งผลกระทบต่อการทำงานตามพันธกิจของคณะและให้ระดับความเสี่ยงลดลงจากเดิม | ✓ | |
| 4 | บริหารงานด้วยหลักธรรมาภิบาลอย่างครบถ้วนทั้ง 10 ประการที่แสดงผลการดำเนินงานอย่างชัดเจน | ✓ | |
| 5 | ค้นหาแนวปฏิบัติที่ดีจากความรู้ทั้งที่มีอยู่ในตัวบุคคล ทักษะของผู้มีประสบการณ์ตรง และแหล่งเรียนรู้อื่นๆ ตามประเด็นความรู้ อย่างน้อยครอบคลุมพันธกิจด้านการผลิตบัณฑิตและด้านการวิจัย จัดเก็บอย่างเป็นระบบ โดยเผยแพร่ออกมาเป็นลายลักษณ์อักษรและนำมาปรับใช้ในการปฏิบัติงานจริง | ✓ | |
| 6 | การกำกับติดตามผลการดำเนินงานตามแผนการบริหารและแผนพัฒนาบุคลากรสายวิชาการและสายสนับสนุน | ✓ | |
| 7 | ดำเนินงานด้านการประกันคุณภาพการศึกษาภายในตามระบบและกลไกที่เหมาะสมและสอดคล้องกับพันธกิจและพัฒนาการของคณะที่ได้ปรับให้การดำเนินงานด้านการประกันคุณภาพเป็นส่วนหนึ่งของการบริหารงานคณะตามปกติที่ประกอบด้วย การควบคุมคุณภาพ การตรวจสอบคุณภาพ และการประเมินคุณภาพ | ✓ | |

| | | | | | |
|------------------------------|---|-----|------------------|-------------------------------------|---------------|
| ผลการประเมินตนเองปีที่แล้ว : | 7 | ข้อ | เกณฑ์ประเมิน : | 5 | คะแนน |
| ผลการประเมินตนเองครั้งนี้ : | 7 | ข้อ | เกณฑ์ประเมิน : | 5 | คะแนน |
| เป้าหมายของปีนี้ : | 7 | ข้อ | ผลการดำเนินงาน : | <input checked="" type="checkbox"/> | บรรลุเป้าหมาย |
| เป้าหมายปีต่อไป : | 7 | ข้อ | เกณฑ์ประเมิน : | 5 | คะแนน |

ผลการดำเนินงานและผลการประเมินตนเอง:

1. พัฒนาแผนกลยุทธ์จากผลการวิเคราะห์ SWOT โดยเชื่อมโยงกับวิสัยทัศน์ของคณะและสอดคล้องกับวิสัยทัศน์ของคณะ สถาบัน รวมทั้งสอดคล้องกับกลุ่มสถาบันและเอกลักษณ์ของคณะ และพัฒนาไปสู่แผนกลยุทธ์ทางการเงินและแผนปฏิบัติการประจำปีตามกรอบเวลาเพื่อให้บรรลุผลตามตัวบ่งชี้และเป้าหมายของแผนกลยุทธ์และเสนอผู้บริหารระดับสถาบันเพื่อพิจารณาอนุมัติ

คณะโบราณคดีได้ใช้แผนยุทธศาสตร์มหาวิทยาลัยศิลปากร ฉบับปัจจุบัน ที่ได้รับความเห็นชอบจากสภามหาวิทยาลัยศิลปากร (6 ประเด็นยุทธศาสตร์) ,แผนยุทธศาสตร์ของคณะโบราณคดี (6 ประเด็นยุทธศาสตร์) ซึ่งผ่านการวิเคราะห์ SWOT จากการประชุมและระดมความคิดเห็นร่วมกันหลายส่วน ทั้งจากทีมงานบริหาร คณะกรรมฝ่ายต่าง ๆ การประชุมรับฟังความคิดเห็นจากบุคลากรและนักศึกษาของคณะโบราณคดี รวมถึงข้อคิดเห็นการประกันคุณภาพการศึกษา ประจำปีการศึกษา 2558 เพื่อนำมาพัฒนาและปรับปรุง ให้เชื่อมโยงกับวิสัยทัศน์ เอกลักษณ์ ของคณะและมหาวิทยาลัย

โดยมีการนำแผนปฏิบัติการราชการ แผนกลยุทธ์ของ คณะโบราณคดี ปีงบประมาณ 2560 รวมถึงแผนยุทธศาสตร์ มหาวิทยาลัยศิลปากร มาจัดทำเป็น แผนกลยุทธ์ทางการเงิน พร้อมทั้งมีการเสนอแผนปฏิบัติการประจำปีงบประมาณ 2560 ของคณะวิชาที่สอดคล้องกับมหาวิทยาลัย เพื่อให้ที่ประชุมคณบดี และสภามหาวิทยาลัยเห็นชอบ (เอกสารหมายเลข บค.5.1.1-1 , บค.5.1.1-2 และ บค.5.1.1-3)

2. ดำเนินการวิเคราะห์ข้อมูลทางการเงินที่ประกอบไปด้วยต้นทุนต่อหน่วยในแต่ละหลักสูตร สัดส่วนค่าใช้จ่ายเพื่อพัฒนานักศึกษา อาจารย์ บุคลากร การจัดการเรียนการสอน อย่างต่อเนื่อง เพื่อวิเคราะห์ความคุ้มค่าของการบริหารหลักสูตร ประสิทธิภาพ ประสิทธิผลในการผลิตบัณฑิต และโอกาสในการแข่งขัน

คณะโบราณคดีได้จัดทำแผนกลยุทธ์ทางการเงิน ประจำปีงบประมาณ 2560 ซึ่งมีการประเมินสถานการณ์ปัจจุบันด้านการเงิน วิเคราะห์ SWOT เพื่อพิจารณาถึงแนวทางในการบริหารเงินจากงบประมาณทั้งหมดให้สอดคล้องกับต้นทุนต่อหน่วยในแต่ละหลักสูตร ซึ่งมีแนวทางในการจัดสรรงบประมาณ ดังนี้

- งบด้านบุคลากร ไม่เกิน ร้อยละ 70
- งบดำเนินงาน ไม่น้อยกว่า ร้อยละ 5
- งบด้านพัฒนาบุคลากร ไม่น้อยกว่า ร้อยละ 3
- งบด้านกิจกรรมนักศึกษา สวัสดิการ ไม่น้อยกว่า ร้อยละ 5
- งบด้านทุนการศึกษา ไม่น้อยกว่า ร้อยละ 5
- งบด้านพัฒนาระบบสารสนเทศ ไม่น้อยกว่า ร้อยละ 1
- งบด้านพัฒนาคณะวิชาไปสู่นานาชาติ ร้อยละ 4

- ปรับปรุง/พัฒนาด้านกายภาพของสถานที่และแหล่งเรียนรู้ ร้อยละ 2
- ด้านการวิจัย ร้อยละ 5

คณะฯ ได้ดำเนินการวิเคราะห์จัดทำรายงานต้นทุนรวมต่อหน่วยเป็นรายหลักสูตร แยกเป็นการผลิตบัณฑิต ระดับปริญญาตรี ระดับปริญญาโทและระดับปริญญาเอก และนำเสนอต่อผู้บริหารคณะโบราณคดี เพื่อเป็นข้อมูลในการบริหารจัดการต่อไป (เอกสารหมายเลข บค.5.1.1-3 และบค. 5.1.2-1)

3. ดำเนินงานตามแผนบริหารความเสี่ยง ที่เป็นผลจากการวิเคราะห์และระบุปัจจัยเสี่ยงที่เกิดจากปัจจัยภายนอก หรือปัจจัยที่ไม่สามารถควบคุมได้ที่ส่งผลกระทบต่อการทำงานตามพันธกิจของคณะและให้ระดับความเสี่ยงลดลงจากเดิม

คณะฯ มีการจัดทำแผนบริหารความเสี่ยง ประจำปีงบประมาณ 2560 เสนอต่อที่ประชุมคณะกรรมการประจำคณะโบราณคดี ครั้งที่ 24 / 2559 เมื่อวันที่ 15 ธันวาคม 2559 ที่ประชุมพิจารณาแล้วมีมติเห็นชอบแผนดังกล่าว (เอกสารหมายเลข บค. 5.1.3-1)

คณะกรรมการประจำคณะโบราณคดี ได้วิเคราะห์และระบุความเสี่ยง และปัจจัยที่ก่อให้เกิดความเสี่ยงที่ส่งผลกระทบต่อหรือสร้างความเสียหาย หรือความล้มเหลวหรือลดโอกาสที่จะบรรลุเป้าหมายในการบริหารการศึกษา ซึ่งมีการจัดลำดับความเสี่ยงที่คาดว่าจะสร้างผลกระทบในปีการศึกษา 2559 ได้แก่

- ลำดับความเสี่ยงสูงมาก ด้านการบริหารงบประมาณ
ด้านคุณสมบัติของอาจารย์ประจำหลักสูตร
- ลำดับความเสี่ยงสูง ตำแหน่งทางวิชาการและคุณสมบัติปริญญาเอกของคณาจารย์ในคณะ
ด้านระบบการรักษาความปลอดภัยและการป้องกันอัคคีภัย
- ลำดับความเสี่ยงปานกลาง การตรวจสอบด้านการเงิน การบัญชี

ผลการดำเนินการเพื่อลดอัตราความเสี่ยง - ความเสี่ยงสูงมาก

ด้านการบริหารงบประมาณ เพื่อให้การบริหารงานมีประสิทธิภาพ คณะโบราณคดีมีการวางแผนการใช้จ่ายเงินจากเงินงบประมาณ และตรวจสอบการใช้จ่ายอยู่เสมอ ผ่านที่ประชุมคณะกรรมการประจำคณะฯ เพื่อตรวจสอบและเร่งรัดการใช้จ่ายให้สอดคล้องกับแผนปฏิบัติการของคณะฯ

ด้านคุณสมบัติอาจารย์ประจำหลักสูตร คณะโบราณคดีได้แต่งตั้งคณะกรรมการบริหารหลักสูตรระดับปริญญาบัณฑิต และระดับบัณฑิตศึกษาขึ้น เพื่อควบคุมให้ทุกหลักสูตรของคณะโบราณคดีเป็นไปตามเกณฑ์มาตรฐาน ของ สกอ.

คณะโบราณคดี ได้ดำเนินการรายงานผลการดำเนินงานตามแผนบริหารความเสี่ยงของมหาวิทยาลัย รอบ 12 เดือน (1 ตุลาคม 2558 – 31 ตุลาคม 2559) เสนอต่อมหาวิทยาลัย (เอกสารหมายเลข บค. 5.1.3-2)

4. บริหารงานด้วยหลักธรรมาภิบาลอย่างครบถ้วนทั้ง 10 ประการที่แสดงผลการดำเนินงานอย่างชัดเจน

คณะโบราณคดีมีการดำเนินการตามหลักธรรมาภิบาล ครบทั้ง 10 องค์ประกอบ มีการบริหารจัดการองค์กร ใช้ภาวะผู้นำโดยคำนึงถึงประโยชน์ของคณะโบราณคดี และผู้มีส่วนได้เสีย ผู้บริหารได้

ดำเนินการบริหารโดยใช้ศักยภาพภาวะผู้นำกำหนดให้ผู้บริหารทุกระดับ จัดทำวิสัยทัศน์ พันธกิจ แผนกลยุทธ์ และนโยบายสู่การปฏิบัติที่เป็นระบบ ในการประชุมจัดทำวิสัยทัศน์ พันธกิจ แผนกลยุทธ์ มีการประชุมอภิปรายแสดงความคิดเห็น มีการรายงานผลการปฏิบัติงานตามแผนของมหาวิทยาลัย ทั้งนี้โดยคำนึงถึงประโยชน์ขององค์กร และความพึงพอใจของผู้รับบริการเป็นสำคัญ

มีกระบวนการประเมินผลการปฏิบัติงานและสมรรถนะของผู้บริหารที่ชัดเจนและเป็นที่ยอมรับในสถาบัน การประเมินศักยภาพของผู้บริหารใช้การทำข้อตกลงการปฏิบัติงาน โดยออกเป็นประกาศมหาวิทยาลัย เรื่อง โครงการสนับสนุนและติดตามผล การปฏิบัติของผู้บริหารคณะวิชา/หน่วยงานเทียบเท่า โดยแบ่งรอบการประเมินเป็นสองรอบ คือ ครึ่งวาระ และเมื่อหมดวาระ และมีการประเมินผลการปฏิบัติงานประจำปี ปีละ 2 ครั้งโดยเปิดโอกาสให้ผู้ใต้บังคับบัญชามีสิทธิ์แสดงความคิดเห็นหรือมีส่วนร่วมในกระบวนการสรรหาและการประเมิน

ตารางที่ 5.1.4-1 ผลการดำเนินงานของผู้บริหารตามหลักธรรมาภิบาล

| หลักธรรมาภิบาล | ผลการดำเนินงาน | หลักฐาน |
|---------------------|---------------------------------------------------------------------------------------------------------------------------------------------------------------------------------------------------------------------------------------------------|-----------------------------------------------------------------------------------------------------------|
| 1.หลักประสิทธิภาพ | การดำเนินงานสำเร็จตามเป้าหมายภายในระยะเวลาที่กำหนดและครบถ้วน เช่น รายงานผลตามแผนปฏิบัติราชการประจำปีงบประมาณ พ.ศ. 2560 และการดำเนินงานตามภารกิจหลักทั้ง 4 พันธกิจ คือ ผลิตบัณฑิต การวิจัย การบริการทางวิชาการแก่สังคม และการทำนุบำรุงศิลปวัฒนธรรม | รายงานผลตามแผนปฏิบัติราชการประจำปีงบประมาณ พ.ศ. 2560 รอบ 9 เดือน (เอกสารหมายเลข บค.5.1.4-1) |
| 2.หลักประสิทธิภาพ | คณะโบราณคดีมีการดำเนินงานบรรลุตามเป้าหมายที่กำหนดไว้ในแผนปฏิบัติราชการประจำปี | รายงานผลตามแผนปฏิบัติราชการประจำปีงบประมาณ พ.ศ. 2560 รอบ 9 เดือน (เอกสารหมายเลข บค.5.1.4-1) |
| 3.หลักการตอบสนอง | คณะโบราณคดีได้รับความร่วมมือในการดำเนินงานด้านต่างๆ จากทุกหน่วยงานย่อยภายในคณะฯ เช่น การจัดทำแผนปฏิบัติราชการประจำปี ระดับภาควิชา และการประเมินคุณภาพการศึกษา ระดับหลักสูตร | แผนปฏิบัติราชการประจำปีงบประมาณ พ.ศ. 2560 (เอกสารหมายเลข บค.5.1.4-2) |
| 4.หลักการรับผิดชอบ | คณะโบราณคดีมีการกำหนดภาระรับผิดชอบการดำเนินการที่ชัดเจน โดยมีคำสั่งมอบหมายภาระรับผิดชอบที่ชัดเจน | คำสั่งแต่งตั้ง คณะกรรมการดำเนินงานในแต่ละโครงการ (เอกสารหมายเลข บค.5.1.4-3) |
| 5.หลักความโปร่งใส | คณะโบราณคดีมีการรายงานสถานภาพทางการเงินต่อคณะกรรมการประจำคณะฯ | รายงานการประชุมคณะกรรมการประจำคณะโบราณคดี ครั้งที่ 7 / 2560 วาระที่ 2.4 หน้า 3 (เอกสารหมายเลข บค.5.1.4-4) |
| 6.หลักการมีส่วนร่วม | คณะโบราณคดีเปิดโอกาสให้บุคลากรหรือผู้มีส่วนเกี่ยวข้องเข้ามามีส่วนร่วมในการบริหารจัดการเกี่ยวกับการตัดสินใจในเรื่องต่างๆของคณะฯ | คำสั่งแต่งตั้งคณะกรรมการฝ่ายต่างๆ ของคณะโบราณคดี (เอกสารหมายเลข บค.5.1.4-5) |

| หลักธรรมาภิบาล | ผลการดำเนินงาน | หลักฐาน |
|--------------------------|----------------------------------------------------------------------------------------------------------------------------------------------------------------------------------------------------------------------------------------------------------------------------------------------------------------|--------------------------------------------------------------------------------------------------------|
| | โดยมีการแต่งตั้งคณะกรรมการฝ่ายต่างๆ ของคณะโบราณคดี ประชุมเพื่อระดมความคิดเห็นในการพัฒนาคณะฯร่วมกัน | |
| 7. หลักการกระจายอำนาจ | คณะบดีได้มีการกระจายอำนาจไปยังรองคณบดี หัวหน้าภาควิชา เลขานุการคณะ หัวหน้างาน และบุคลากรให้สามารถเป็นประธานโครงการต่างๆ ของคณะและมอบอำนาจในการตัดสินใจเพื่อบริหารโครงการอย่างเต็มที่ | - คำสั่งแต่งตั้งหัวหน้าภาควิชา รองคณบดี (เอกสารหมายเลข บค.5.1.4-6) |
| 8. หลักนิติธรรม | คณะโบราณคดีมีการบริหารงานต่างๆ โดยใช้หลักนิติธรรม ในการปฏิบัติงานโดยยึดหลักความถูกต้อง เป็นไป ตามระเบียบ ประกาศข้อบังคับของมหาวิทยาลัย และคณะฯ ให้ความเป็นธรรมแก่ทุกฝ่าย เป็นต้น เช่นการพิจารณากำหนดเกณฑ์การดำเนินงานต่างๆ ที่มีผลกระทบต่อบุคลากร นักศึกษา ในภาพรวมจะต้องผ่านความเห็นชอบจากคณะกรรมการประจำคณะฯ | รายงานการประชุมคณะกรรมการประจำคณะฯ ครั้งที่ 3/2560 วาระที่ 4.1 หน้า 5 (เอกสารหมายเลข บค.5.1.4-7) |
| 9. หลักความเสมอภาค | คณะโบราณคดีได้จัดสรรงบประมาณในการพัฒนาบุคลากรซึ่งจัดให้แก่คณาจารย์ และบุคลากรสายสนับสนุน โดยจัดให้เป็นมาตรฐานเดียวกันทั้งคณะฯ ไม่ได้มีการแบ่งแยก | โครงการสัมมนาอาจารย์ และโครงการสัมมนาบุคลากรสายสนับสนุน (เอกสารหมายเลข บค.5.1.4-8) |
| 10. หลักมุ่งเน้นฉันทามติ | คณะโบราณคดีมีการบริหารโดยใช้หลักมุ่งเน้นฉันทามติโดยผ่านการดำเนินงานของคณะกรรมการชุดต่างๆ ตามสายงาน เช่น คณะกรรมการบริหารงานระดับภาควิชา คณะกรรมการประจำคณะฯ ซึ่งในการดำเนินงานใช้มติที่ประชุมในการสรุปผลการดำเนินงาน | รายงานการประชุมคณะกรรมการประจำคณะฯ ครั้งที่ 19 /2557 วาระที่ 4.7 หน้า 10 (เอกสารหมายเลข บค.5.1.4-9) |

5. ค้นหาแนวปฏิบัติที่ดีจากความรู้ทั้งที่มีอยู่ในตัวบุคคล ทักษะของผู้มีประสบการณ์ตรง และแหล่งเรียนรู้อื่นๆ ตามประเด็นความรู้ อย่างน้อยครอบคลุมพันธกิจด้านการผลิตบัณฑิตและด้านการวิจัย จัดเก็บอย่างเป็นระบบโดยเผยแพร่ออกมาเป็นลายลักษณ์อักษรและนำมาปรับใช้ในการปฏิบัติงานจริง

คณะโบราณคดี มีการจัดทำแผนการจัดการความรู้ เสนอต่อที่ประชุมคณะกรรมการประจำคณะโบราณคดี ครั้งที่ 24 / 2559 เมื่อวันที่ 15 ธันวาคม 2559 ที่ประชุมพิจารณาแล้ว มีมติเห็นชอบแผนดังกล่าว และได้ดำเนินการรายงานผลตามแผนการจัดการความรู้ คณะโบราณคดี ปีการศึกษา 2559/ปีงบประมาณ 2560 และแนวปฏิบัติที่ดีที่ได้จากองค์ความรู้ต่างๆ ในพันธกิจด้านการผลิตบัณฑิตและด้านการวิจัย เสนอต่อมหาวิทยาลัย (เอกสารหมายเลข บค.5.1.5-1)

6. การกำกับติดตามผลการดำเนินงานตามแผนการบริหารและแผนพัฒนาบุคลากรสายวิชาการและสายสนับสนุน

คณะโบราณคดี มีแผนพัฒนาบุคลากรทั้งสายวิชาการและสายสนับสนุน โดยกำหนดให้ บุคลากรสายวิชาการ และสายสนับสนุนวิชาการ ต้องมีการพัฒนาตนเองอย่างต่อเนื่อง เช่น การศึกษาต่อ การได้รับวุฒิ การศึกษาที่สูงขึ้น การประชุม อบรม สัมมนา ทั้งในประเทศและต่างประเทศ และมีการแบบรายงานผลการฝึกอบรมและพัฒนาบุคลากร (Training and Development Report Form) (หลังเสร็จสิ้นการฝึกอบรมและพัฒนา) โดยเป็นไปตามที่มหาวิทยาลัยศิลปากรได้จัดทำแบบรายงานผลการฝึกอบรมและพัฒนาบุคลากร (HRD-Training Report) ฉบับปรับปรุง ปีงบประมาณ พ.ศ.2558 (เอกสารหมายเลข บค.5.1.6-1 และ บค.5.1.6-2)

7. ดำเนินงานด้านการประกันคุณภาพการศึกษาภายในตามระบบและกลไกที่เหมาะสมและสอดคล้องกับพันธกิจและพัฒนาการของคณะที่ได้ปรับให้การดำเนินงานด้านการประกันคุณภาพเป็นส่วนหนึ่งของการบริหารงานคณะตามปกติที่ประกอบด้วย การควบคุมคุณภาพ การตรวจสอบคุณภาพ และการประเมินคุณภาพ

คณะโบราณคดี มีการดำเนินงานด้านการประกันคุณภาพการศึกษาภายในที่ครบถ้วน ดังนี้

1) ในปีการศึกษา 2559 คณะโบราณคดีได้แต่งตั้งคณะกรรมการบริหารหลักสูตร ระดับปริญญาบัณฑิต และ บัณฑิตศึกษา ทำหน้าที่คอยกำกับดูแลทุกหลักสูตร ให้เป็นไปตามกรอบมาตรฐานคุณวุฒิระดับอุดมศึกษา เพื่อกำหนดแผนการดำเนินงานประกันคุณภาพการศึกษา มีการติดตามผลความก้าวหน้าการนำผลการประกันคุณภาพการศึกษาภายใน ปีการศึกษา 2558 ไปพัฒนาและจัดทำเป็นแผนพัฒนาคุณภาพการศึกษา ปีการศึกษา 2559 และมีการจัดทำรายงานการประเมินตนเองเพื่อรองรับการประเมินคุณภาพการศึกษาภายในทุกปีการศึกษา ทั้งนี้คณะโบราณคดี ได้ประชาสัมพันธ์ความเคลื่อนไหวด้านประกันคุณภาพให้บุคลากรทราบโดยผ่านสื่อที่หลากหลาย เช่น ดิจบอร์ดประชาสัมพันธ์ (เอกสารหมายเลข บค.5.1.7-1)

2) มีการจัดทำรายงานประจำปีที่เป็นรายงานประเมินคุณภาพที่มีข้อมูลครบถ้วนตามที่สำนักงานคณะกรรมการการอุดมศึกษากำหนดใน CHE QA Online เสนอสภามหาวิทยาลัยศิลปากรเพื่อพิจารณา พร้อมทั้งเสนอมาตรการและแผนเร่งรัดการพัฒนาคุณภาพตามผลการประเมินในแต่ละปี โดยส่งรายงานให้ต้นสังกัดหน่วยงานที่เกี่ยวข้องภายในระยะเวลาที่กำหนด และเปิดเผยต่อสาธารณชนผ่านช่องทางต่าง ๆ เช่น จดหมายข่าว ข่าวคณะวิชา เว็บไซต์คณะวิชา และดิจบอร์ดประชาสัมพันธ์ เป็นต้น (เอกสารหมายเลข บค.5.1.7-2)

3) มีการนำผลการประเมินคุณภาพการศึกษาภายใน ปีการศึกษา 2558 มาวางแผนปรับปรุงการดำเนินงานโดยได้รายงานผลการประเมินคุณภาพการศึกษาภายในต่อที่ประชุมคณะกรรมการประจำคณะฯ ได้รับทราบ เพื่อเป็นข้อมูลในการจัดทำแผนพัฒนาคุณภาพการศึกษาปี 2559 ต่อไป (เอกสารหมายเลข บค.5.1.7-3 และบค.5.1.7-4)

รายการเอกสารหลักฐาน

| หมายเลข | รายการเอกสารหลักฐาน |
|------------|------------------------------------------------------------------------------------------------------------------------------------------------------|
| บค.5.1.1-1 | แผนปฏิบัติการราชการประจำปี คณะโบราณคดี ประจำปีงบประมาณ 2560 |
| บค.5.1.1-2 | แผนกลยุทธ์ คณะโบราณคดี ประจำปีงบประมาณ 2560 |
| บค.5.1.1-3 | แผนกลยุทธ์การเงิน คณะโบราณคดี ประจำปีงบประมาณ 2560 |
| บค.5.1.2-1 | รายงานวิเคราะห์ต้นทุนรวมต่อหน่วย |
| บค.5.1.3-1 | แผนบริหารความเสี่ยง คณะโบราณคดี ประจำปีพ.ศ. 2560 |
| บค.5.1.3-2 | รายงานผลการดำเนินงานตามแผนบริหารความเสี่ยงของมหาวิทยาลัย รอบ 12 เดือน |
| บค.5.1.4-1 | หลักธรรมาภิบาล 10 ประการ |
| บค.5.1.5-1 | แผนการจัดการความรู้ คณะโบราณคดี ปีการศึกษา 2559 |
| บค.5.1.6-1 | แผนพัฒนาบุคลากรคณะโบราณคดี ปีงบประมาณ 2560 |
| บค.5.1.6-2 | รายงานผลการดำเนินงานตามแผนกลยุทธ์การบริหารและพัฒนาทรัพยากรบุคคล มหาวิทยาลัยศิลปากร |
| บค.5.1.7-1 | แผนพัฒนาคุณภาพการศึกษาปีการศึกษา 2559 คณะโบราณคดี |
| บค.5.1.7-2 | SAR ระดับหลักสูตร และระดับคณะฯ คณะโบราณคดี ปีการศึกษา 2559 |
| บค.5.1.7-3 | รายงานการประชุมคณะกรรมการ ประจำปีคณะฯ ครั้งที่ 16/2559 วาระที่ 4.3 หน้า 5 เรื่อง รายงานผลการประเมินคุณภาพการศึกษาภายใน ระดับหลักสูตร ปีการศึกษา 2558 |
| บค.5.1.7-4 | รายงานการประชุมคณะกรรมการ ประจำปีคณะฯ ครั้งที่ 18/2559 วาระที่ 4.7 หน้า 8 เรื่อง รายงานผลการประเมินคุณภาพการศึกษาภายใน คณะโบราณคดี ปีการศึกษา 2558 |

ตัวบ่งชี้ที่ 5.2 ระบบกำกับกำกับการประกันคุณภาพหลักสูตร

ชนิดของตัวบ่งชี้ กระบวนการ

เกณฑ์การประเมิน

| คะแนน 1 | คะแนน 2 | คะแนน 3 | คะแนน 4 | คะแนน 5 |
|-------------------------|-------------------------|-----------------------------|-------------------------|-------------------------|
| มีการดำเนินการ 1 ข้อ | มีการดำเนินการ 2 ข้อ | มีการดำเนินการ 3 - 4 ข้อ | มีการดำเนินการ 5 ข้อ | มีการดำเนินการ 6 ข้อ |

| ข้อ | เกณฑ์มาตรฐาน | การดำเนินการ | |
|-----|--------------------------------------------------------------------------------------------------------------------------------------|--------------|-------|
| | | มี | ไม่มี |
| 1 | มีระบบและกลไกในการกำกับการดำเนินการประกันคุณภาพหลักสูตรให้เป็นไปตามองค์ประกอบประกันคุณภาพหลักสูตร | ✓ | |
| 2 | มีคณะกรรมการกำกับ ติดตามการดำเนินงานให้เป็นไปตามระบบที่กำหนดในข้อ 1 และรายงานผลการติดตามให้กรรมการประจำคณะเพื่อพิจารณาทุกภาคการศึกษา | ✓ | |
| 3 | มีการจัดสรรทรัพยากรเพื่อสนับสนุนการดำเนินงานของหลักสูตรให้เกิดผลตามองค์ประกอบประกันคุณภาพหลักสูตร | ✓ | |
| 4 | มีการประเมินคุณภาพหลักสูตรตามกำหนดเวลาทุกหลักสูตร และรายงานผลการประเมินให้กรรมการประจำคณะเพื่อพิจารณา | ✓ | |
| 5 | นำผลการประเมินและข้อเสนอแนะจากกรรมการประจำคณะมาปรับปรุงหลักสูตรให้มีคุณภาพดีขึ้นอย่างต่อเนื่อง | | ✓ |
| 6 | มีผลการประเมินคุณภาพทุกหลักสูตรผ่านองค์ประกอบที่ 1 การกำกับมาตรฐาน | ✓ | |

| | | | | | |
|------------------------------|---|-----|------------------|---|------------------|
| ผลการประเมินตนเองปีที่แล้ว : | 4 | ข้อ | เกณฑ์ประเมิน : | 3 | คะแนน |
| ผลการประเมินตนเองครั้งนี้ : | 5 | ข้อ | เกณฑ์ประเมิน : | 4 | คะแนน |
| เป้าหมายของปีนี้ : | 6 | ข้อ | ผลการดำเนินงาน : | ✗ | ไม่บรรลุเป้าหมาย |
| เป้าหมายปีต่อไป : | 6 | ข้อ | เกณฑ์ประเมิน : | 5 | คะแนน |

ผลการดำเนินงานและผลการประเมินตนเอง:

1. มีระบบและกลไกในการกำกับการดำเนินการประกันคุณภาพหลักสูตรให้เป็นไปตามองค์ประกอบประกันคุณภาพหลักสูตร

คณะโบราณคดี มีการดำเนินการประกันคุณภาพหลักสูตร โดยมีคณาจารย์ประจำในแต่ละหลักสูตรเป็นผู้รับผิดชอบ และประสานงานการทำรายงานผลการดำเนินงานของแต่ละหลักสูตรในแต่ละภาคการศึกษา โดยมีการประสานงานระหว่างฝ่ายบริการการศึกษา และฝ่ายประกันคุณภาพการศึกษาของคณะฯ เพื่อให้การดำเนินงานเป็นไปตามแนวทางการประกันคุณภาพการศึกษาภายใน มหาวิทยาลัยศิลปากร ปีการศึกษา 2559 (เอกสารหมายเลข บค.5.2.1-1 , บค.5.2.1-2 และ บค.5.2.1-3)

2. มีคณะกรรมการกำกับ ติดตามการดำเนินงานให้เป็นไปตามระบบที่กำหนดในข้อ 1 และ รายงานผลการติดตามให้กรรมการประจำคณะเพื่อพิจารณาทุกภาคการศึกษา

คณะโบราณคดีมีคณะกรรมการที่เกี่ยวข้องกับการประกันคุณภาพการศึกษา 3 ชุด คือ คณะกรรมการประจำคณะโบราณคดี คณะกรรมการบริหารหลักสูตรระดับปริญญาบัณฑิต และ คณะกรรมการบริหารหลักสูตรระดับบัณฑิตศึกษา ได้ดำเนินการเพื่อเตรียมความพร้อมสำหรับการประกันคุณภาพการศึกษาระดับหลักสูตร และระดับคณะฯ มีการกำกับและติดตามผลการดำเนินงานด้านต่าง ๆ รายละเอียดอย่างต่อเนื่อง รวมถึงประเมินผลการประกันคุณภาพการศึกษาระดับหลักสูตร โดย มีการรายงานผลการประเมินคุณภาพการศึกษา ระดับหลักสูตร ให้คณะกรรมการประจำคณะฯ เพื่อพิจารณา ในการประชุม คณะกรรมการประจำคณะโบราณคดี ครั้งที่ 12 / 2560 เมื่อวันที่ 1 พฤษภาคม 2560 (เอกสาร หมายเลข บค.5.2.2-1)

ในระดับคณะ ได้มีการรายงานผลการติดตามตามแผนพัฒนาคุณภาพการศึกษาภายใน ตาม ข้อเสนอแนะของคณะกรรมการประเมิน ปีการศึกษา 2558 ในรอบ 6 เดือน 9 เดือน และ 12 เดือน ต่อ กรรมการคณะฯ และมหาวิทยาลัย (เอกสารหมายเลข บค.5.2.2-2)

3. มีการจัดสรรทรัพยากรเพื่อสนับสนุนการดำเนินงานของหลักสูตรให้เกิดผลตามองค์ประกอบ การประกันคุณภาพหลักสูตร

คณะโบราณคดี มีการจัดสรรทรัพยากรเพื่อสนับสนุนการดำเนินงานของหลักสูตรให้เกิดผล ตามองค์ประกอบประกันคุณภาพหลักสูตร โดยมีสิ่งสนับสนุนการเรียนรู้ เบื้องต้นที่คณะฯ จัดหาให้ สำหรับการจัดการเรียนการสอนทุกหลักสูตร ให้ใช้ร่วมกันอย่างเพียงพอ เช่น ห้องเรียน ห้องปฏิบัติการ หนังสือ และ เอกสารประกอบการจัดการเรียนการสอน รวมถึงมีการจัดสรรงบประมาณ เพื่อใช้ในการจัดการเรียนการสอน และงบประมาณสำหรับใช้สำหรับจัดการศึกษา (เอกสารหมายเลข บค.5.2.3-1)

4. มีการประเมินคุณภาพหลักสูตรตามกำหนดเวลาทุกหลักสูตร และรายงานผลการประเมิน ให้กรรมการประจำคณะเพื่อพิจารณา

คณะโบราณคดีมีการประเมินคุณภาพการศึกษาภายใน ระดับหลักสูตร ในปีการศึกษา 2559 ระหว่างวันที่ 27 มิถุนายน – 26 กรกฎาคม 2560 จำนวนทั้งหมด 16 หลักสูตร และมีการรายงานผลการ ประเมินคุณภาพการศึกษา ระดับหลักสูตร ให้คณะกรรมการประจำคณะฯ เพื่อพิจารณา ในการประชุม คณะกรรมการประจำคณะโบราณคดี ครั้งที่ 12 / 2560 เมื่อวันที่ 1 พฤษภาคม 2560 (เอกสาร หมายเลข บค.5.2.2-1)

5. นำผลการประเมินและข้อเสนอแนะจากกรรมการประจำคณะมาปรับปรุงหลักสูตรให้มี คุณภาพดีขึ้นอย่างต่อเนื่อง

คณะโบราณคดีนำผลประเมิน และข้อเสนอแนะที่ได้จากการตรวจประเมินคุณภาพการศึกษา ภายใน ระดับหลักสูตร ประจำปีการศึกษา 2558 มาปรับปรุงหลักสูตรให้มีคุณภาพ

6. มีผลการประเมินคุณภาพทุกหลักสูตรผ่านองค์ประกอบที่ 1 การกำกับมาตรฐาน

คณะโบราณคดี ได้ดำเนินการประกันคุณภาพหลักสูตรทั้งหมด 15 หลักสูตร ทุกหลักสูตรผ่าน องค์ประกอบที่ 1 การกำกับมาตรฐาน (เอกสารหมายเลข บค.5.2.6-1)

รายการเอกสารหลักฐาน

| หมายเลข | รายการเอกสารหลักฐาน |
|------------|--------------------------------------------------------------------------------------------------------------------------------------|
| บค.5.2.1-1 | คำสั่งแต่งตั้งคณะกรรมการบริหารหลักสูตรระดับปริญญาบัณฑิต |
| บค.5.2.1-2 | คำสั่งแต่งตั้งคณะกรรมการบริหารหลักสูตรระดับบัณฑิตศึกษา |
| บค.5.2.1-3 | คำสั่งแต่งตั้งคณะกรรมการประเมินคุณภาพการศึกษา ระดับหลักสูตร ประจำปีการศึกษา 2559 |
| บค.5.2.2-1 | รายงานการประชุม คณะกรรมการประจำคณะโบราณคดี ครั้งที่ 12 / 2560 เมื่อวันที่พฤหัสบดีที่ 3 สิงหาคม 2560 |
| บค.5.2.2-2 | รายงานผลการติดตามตามแผนพัฒนาคุณภาพการศึกษาภายใน ตามข้อเสนอแนะของคณะกรรมการประเมิน ปีการศึกษา 2557 ในรอบ 6 เดือน 9 เดือน และ 12 เดือน |
| บค.5.2.3-1 | รายละเอียดคำขอเงินงบประมาณเงินรายได้ 2559 |
| บค.5.2.6-1 | SAR ระดับหลักสูตร คณะโบราณคดี ประจำปีการศึกษา 2559 ตัวบ่งชี้ที่ 1.1 |

สรุปผลการประเมินตนเอง องค์ประกอบที่ 5 : การบริหารจัดการ

| ตัวบ่งชี้ | เป้าหมาย | ผลการดำเนินงาน | ผลประเมินตนเอง |
|--------------------------------------------|----------|----------------|----------------|
| 5.1 | 7 ข้อ | 7 ข้อ | 5 คะแนน |
| 5.2 | 5 ข้อ | 5 ข้อ | 4 คะแนน |
| คะแนนเฉลี่ยองค์ประกอบที่ 5 การบริหารจัดการ | | | 4.50 คะแนน |

ผลการวิเคราะห์จุดเด่นและจุดที่ควรพัฒนา องค์ประกอบที่ 5

จุดเด่น

-

จุดที่ควรพัฒนา

-

บทที่ 3

ส่วนสรุปผลการประเมิน และทิศทางการพัฒนา

3.1 สรุปผลการประเมิน

ตารางที่ 3.1-1 ผลการประเมินรายตัวบ่งชี้ตามองค์ประกอบคุณภาพ

| ตัวบ่งชี้คุณภาพ | เป้าหมาย | ผลการดำเนินงาน | | คะแนนประเมิน คณะโบราณคดี |
|------------------------------------------------------------------------------------------------------|--------------------------|---------------------|----------------------------|-----------------------------|
| | | ตัวตั้ง | ผลลัพธ์ (% หรือสัดส่วน) | |
| องค์ประกอบที่ 1 การผลิตบัณฑิต | | | | |
| ตัวบ่งชี้ 1.1 ผลการบริหารจัดการหลักสูตรโดยรวม | 3.00 | 25.95 16 | 1.62 | 1.62 |
| ตัวบ่งชี้ 1.2 อาจารย์ประจำคณะที่มีคุณวุฒิปริญญาเอก | ร้อยละ 48 | 40.5 76 | ร้อยละ 53.28 | 3.33 |
| ตัวบ่งชี้ 1.3 อาจารย์ประจำคณะที่ดำรงตำแหน่งทางวิชาการ | ร้อยละ 51 | 35 76 | ร้อยละ 46.05 | 2.88 |
| ตัวบ่งชี้ 1.4 จำนวนนักศึกษาเต็มเวลาเทียบเท่าต่อ จำนวนอาจารย์ประจำ | 5 คะแนน | 1,332.49 106 | ร้อยละ (-49.72) | 5 |
| ตัวบ่งชี้ 1.5 การบริการนักศึกษาระดับปริญญาตรี | 5 ข้อ | | 4 ข้อ | 3 |
| ตัวบ่งชี้ 1.6 กิจกรรมนักศึกษาระดับปริญญาตรี | 6 ข้อ | | 6 ข้อ | 5 |
| องค์ประกอบที่ 2 การวิจัย | | | | |
| ตัวบ่งชี้ 2.1 ระบบและกลไกการบริหารและพัฒนา งานวิจัยหรืองานสร้างสรรค์ | 6 ข้อ | | 6 ข้อ | 5 |
| ตัวบ่งชี้ 2.2 เงินสนับสนุนงานวิจัยและงานสร้างสรรค์ | 100,000 บาท : 1 คน | 10,122,071.37 76 | 131,455.47 บาท : 1 คน | 5 |
| ตัวบ่งชี้ 2.3 ผลงานวิชาการของอาจารย์ประจำและ นักวิจัย | ร้อยละ | 33.20 77 | ร้อยละ 43.12 | 5 |
| องค์ประกอบที่ 3 การบริการวิชาการ | | | | |
| ตัวบ่งชี้ 3.1 การบริการวิชาการแก่สังคม | 6 ข้อ | | 6 ข้อ | 5 |
| องค์ประกอบที่ 4 การทำนุบำรุงศิลปะและวัฒนธรรม | | | | |
| ตัวบ่งชี้ 4.1 ระบบและกลไกการทำนุบำรุงศิลปะและ วัฒนธรรม | 7 ข้อ | | 6 ข้อ | 5 |
| องค์ประกอบที่ 5 การบริหารจัดการ | | | | |
| ตัวบ่งชี้ 5.1 การบริหารของคณะเพื่อการกำกับติดตาม ผลลัพธ์ตามพันธกิจ กลุ่มสถาบัน และเอกลักษณ์ของคณะ | 7 ข้อ | | 7 ข้อ | 5 |
| ตัวบ่งชี้ 5.2 ระบบกำกับประกันคุณภาพหลักสูตร | 5 ข้อ | | 5 ข้อ | 4 |
| เฉลี่ยรวมทุกองค์ประกอบ | | | | 4.22 |

ตารางที่ 3.1-2 การวิเคราะห์คุณภาพการศึกษาภายในระดับคณะวิชา/หน่วยงานสนับสนุนวิชาการ

| องค์ประกอบที่ | จำนวนตัวบ่งชี้ | I | P | O | คะแนนเฉลี่ย | ผลการประเมิน 0.01-1.50 การดำเนินงานต้องปรับปรุงเร่งด่วน 1.51-2.50 การดำเนินงานต้องปรับปรุง 2.51-3.50 การดำเนินงานระดับพอใช้ 3.51-4.50 การดำเนินงานระดับดี 4.51 - 5.00 การดำเนินงานระดับดีมาก |
|---------------|----------------|------|-------|-------|-------------|-------------------------------------------------------------------------------------------------------------------------------------------------------------------------------------------------------------|
| 1 | 6 | 3.74 | 4.00 | 1.62 | 3.12 | พอใช้ |
| 2 | 3 | 5.00 | 5.00 | 5.00 | 5.00 | ดีมาก |
| 3 | 1 | | 5.00 | | 5.00 | ดีมาก |
| 4 | 1 | | 5.00 | | 5.00 | ดีมาก |
| 5 | 2 | | 4.50 | | 4.50 | ดี |
| รวม | 13 | | | | | |
| คะแนนเฉลี่ย | | 4.37 | 4.70 | 3.31 | 4.22 | ดี |
| ผลการประเมิน | | ดี | ดีมาก | พอใช้ | ดี | |

3.2 ทิศทางการพัฒนา

3.2.1 ด้านการจัดการศึกษา

1) สร้างกลยุทธ์ในการดึงดูดนักเรียนที่มีคุณภาพให้เข้ามาศึกษาในคณะโบราณคดีให้มากขึ้น

1.1) ปรับปรุงเว็บไซต์ของคณะโบราณคดี/ทุกภาควิชาให้ทันสมัย อย่างเร่งด่วน

1.2) สร้างกลยุทธ์การประชาสัมพันธ์ของคณะอย่างเร่งด่วนแบบเชิงรุกเพื่อเข้าถึง

กลุ่มเป้าหมาย

1.3) ปรับปรุงภาพลักษณ์ของคณะโบราณคดี (Re-branding)

1.4) การให้ทุนการศึกษาในรูปแบบต่าง ๆ

2) ปรับปรุงหลักสูตรและพัฒนาระบบการเรียนการสอนให้ทันสมัยสอดคล้องกับสภาวการณ์ในปัจจุบัน และความต้องการของสังคม

3) ปรับปรุง Facilities ต่าง ๆ ของคณะ เช่น พื้นที่ใช้สอยหน้าคณะ ดาดฟ้า ห้องเรียน ห้องทำกิจกรรม เครื่องไม้เครื่องมือและอุปกรณ์ต่าง ๆ ที่เกี่ยวข้องกับการเรียนการสอน

4) ใช้ระบบเทคโนโลยีสารสนเทศเพื่อเพิ่มประสิทธิภาพการเรียนการสอน

5) ส่งเสริมและผลักดันให้มีกิจกรรมวิชาการของนักศึกษาให้มากขึ้น และสร้างเป็นประเพณีเกี่ยวกับวิชาการคณะโบราณคดีของนักศึกษา

3.2.2 ด้านการวิจัย

1) จัดทำยุทธศาสตร์การวิจัยของคณะให้เป็นรูปธรรม โดยใช้กองทุนวิจัยและสร้างสรรค์คณะโบราณคดี เป็นแกนกลาง โดยอยู่บนกรอบยุทธศาสตร์ของมหาวิทยาลัยและความต้องการของประเทศ

2) สร้างเครือข่ายความร่วมมือทางวิชาการกับหน่วยงานภาครัฐ เอกชน ทั้งในและต่างประเทศ

3) สนับสนุน ส่งเสริม การทำวิจัยของบุคลากรในคณะ ทั้งสายวิชาการและสายสนับสนุน โดยเฉพาะอย่างยิ่งการบูรณาการหลาย ๆ ศาสตร์

4) เร่งส่งเสริมผลิตผลงานทางวิชาการของคณะโบราณคดี ทุกรูปแบบ เช่น การตีพิมพ์บทความทางวิชาการในวารสารที่เป็นที่ยอมรับ ตำรา สื่อการสอนต่าง ๆ เป็นต้น

5) เพิ่มคุณวุฒิอาจารย์ประจำ และ ตำแหน่งทางวิชาการของคณาจารย์ในคณะให้สูงขึ้นในทุก ๆ ปี

3.2.3 ด้านบริการวิชาการ

1) จัดทำยุทธศาสตร์ด้านการบริการวิชาการของคณะให้เป็นรูปธรรม ทั้งการบริการวิชาการที่ไม่เกิดรายได้และสร้างรายได้ โดยอยู่บนกรอบยุทธศาสตร์ของมหาวิทยาลัยและความต้องการของประเทศ

2) สนับสนุนการบริการวิชาการที่เชื่อมโยงกับการเรียนการสอนและการวิจัยให้มากขึ้น มีการปรับปรุงกลไก และ ระเบียบปฏิบัติ ของการให้บริการวิชาการให้เป็นระบบมากยิ่งขึ้น

3) สร้างเครือข่ายความร่วมมือด้านการบริการวิชาการกับหน่วยงานภาครัฐ เอกชน ทั้งในและต่างประเทศให้มากขึ้น

3.2.4 ด้านทำนุบำรุงศิลปวัฒนธรรม

1) สนับสนุนงานทำนุบำรุงศิลปวัฒนธรรมที่เชื่อมโยงกับการเรียนการสอนและการวิจัยให้มากขึ้น

2) สร้างเครือข่ายความร่วมมือด้านการทำนุบำรุงศิลปวัฒนธรรมกับหน่วยงานภาครัฐ เอกชน ทั้งในและต่างประเทศให้มากขึ้น

3) สนับสนุนการผลิตผลงานวิชาการที่เกี่ยวข้องกับการทำนุบำรุงศิลปวัฒนธรรมทุกรูปแบบ

3.2.5 ด้านกิจการนักศึกษา

1) คณะวิชาสนับสนุนและพัฒนากิจการหรือโครงการของนักศึกษาให้เป็นไปตามกรอบการประกันคุณภาพ โดยสร้างความเข้าใจกับนักศึกษาในการทำโครงการ และส่งเสริมให้นักศึกษามีส่วนร่วมในการวางแผนการทำกิจกรรม และการทำประเมินผลเพื่อนำมาเป็นแนวทางในการจัดกิจกรรมครั้งต่อไป (จัดการประชุมสัมมนาสร้างแผนพัฒนากิจการนักศึกษา)

2) มีการจัดทำแผนปฏิทินกิจกรรมของนักศึกษา เพื่อวางแผนในการทำกิจกรรมนักศึกษาให้ได้ประสิทธิภาพตามประกันคุณภาพ

3.2.6 ด้านการบริหาร

1) ปรับปรุงโครงสร้างภายในสำนักงานเลขานุการใหม่ โดยปรับเปลี่ยนภารกิจความรับผิดชอบของเจ้าหน้าที่ให้สอดคล้องกับความถนัด

2) ส่งเสริมการพัฒนาศักยภาพของบุคลากรทุกภาคส่วน ตามแผนพัฒนาบุคลากร

3) พัฒนาระบบการประเมินผลการปฏิบัติงานแบบหลายมิติ ที่มีประสิทธิภาพ เป็นธรรมและโปร่งใส

4) สร้างกิจกรรมเพื่อพัฒนาความสัมพันธ์ของบุคลากร และสร้างบรรยากาศการทำงานที่เป็นมิตรอบอุ่น จริงใจ และเชื่อมั่นซึ่งกันและกัน

5) ประสานผลประโยชน์อย่างเป็นธรรม และบริหารการเงินอย่างโปร่งใส สามารถตรวจสอบได้

ภาคผนวก



คำสั่งมหาวิทยาลัยศิลปากร
ที่ 1667 / 2560

เรื่อง แต่งตั้งคณะกรรมการประเมินคุณภาพการศึกษาภายใน
ระดับคณะวิชา/หน่วยงานสนับสนุนเทียบเท่า ประจำปีการศึกษา 2559

เพื่อให้การประเมินคุณภาพการศึกษาภายใน ระดับคณะวิชา/หน่วยงานสนับสนุนเทียบเท่า
ประจำปีการศึกษา 2559 ดำเนินไปด้วยความเรียบร้อย มีประสิทธิภาพและบรรลุผลตามวัตถุประสงค์ มหาวิทยาลัย
จึงแต่งตั้งคณะกรรมการเพื่อประเมินคุณภาพการศึกษาภายในระดับคณะวิชา/หน่วยงานสนับสนุนเทียบเท่า
ปีการศึกษา 2559 ดังต่อไปนี้

- | | | |
|---------------------------------------------|---------------|---------------|
| 1. คณะจิตรกรรมประติมากรรมและภาพพิมพ์ | | |
| ผู้ช่วยศาสตราจารย์พันธ์ศักดิ์ | พลสารมัย | ประธานกรรมการ |
| ผู้ช่วยศาสตราจารย์อริยา | สุ้องค์ควาทิน | กรรมการ |
| อาจารย์สมาน | สรรรพศรี | กรรมการ |
| นางสาวสาวิตรี | ศิลปะเสริฐ | เลขานุการ |
| นางสาวฉัตรระพี | แย้มเกษร | ผู้ประสานงาน |
| นางสาวเกวลี | แพ่งต่าย | ผู้ประสานงาน |
| นางสาวมณฑนา | ศรีเทพ | ผู้ประสานงาน |
| 2. คณะสถาปัตยกรรมศาสตร์ | | |
| อาจารย์สมาน | สรรรพศรี | ประธานกรรมการ |
| อาจารย์วิรัตน์ | รัตตากร | กรรมการ |
| ผู้ช่วยศาสตราจารย์ ดร.กังวล | คัชชี่มา | กรรมการ |
| นางสาวเพ็ญสุภา | ศรีพรหมทอง | เลขานุการ |
| นางสาวกุลจิรา | น้อยพงษ์ | ผู้ประสานงาน |
| 3. คณะโบราณคดี | | |
| รองศาสตราจารย์ ดร.วิภาวรรณ | อยู่เย็น | ประธานกรรมการ |
| รองศาสตราจารย์ ดร.ชาคริต | ชุ่มวัฒนะ | กรรมการ |
| อาจารย์ ดร.เกรียงไกร | เกิดศิริ | กรรมการ |
| นางสาววรุณช | พุ่มเรือง | เลขานุการ |
| นางสาวพนิดา | จิรวงษ์โรจน์ | ผู้ประสานงาน |

/4.คณะ.....

-2-

| | | |
|------------------------------------|-----------------|---------------|
| 4. คณะมัณฑนศิลป์ | | |
| อาจารย์สมาน | สรรพศรี | ประธานกรรมการ |
| ผู้ช่วยศาสตราจารย์ ดร.เกรียงศักดิ์ | เชียวมิ่ง | กรรมการ |
| ผู้ช่วยศาสตราจารย์ ดร.กังวล | คัชชิตมา | กรรมการ |
| นางสาวอัญชณา | คล่องไยชน | เลขานุการ |
| นางภาวนา | ใจประสาธ | ผู้ประสานงาน |
| นางสาวนันทนา | แช่ลี | ผู้ประสานงาน |
| 5. คณะอักษรศาสตร์ | | |
| รองศาสตราจารย์ ดร.วัฒนา | พัตเกิด | ประธานกรรมการ |
| ผู้ช่วยศาสตราจารย์ ดร.อินทิรา | ชาฮีร์ | กรรมการ |
| ผู้ช่วยศาสตราจารย์ ดร.กังวล | คัชชิตมา | กรรมการ |
| นางสาวสาวิตตรี | ศิลปะเสริฐ | เลขานุการ |
| นายกฤษดา | ไพรวรรณ | ผู้ประสานงาน |
| 6. คณะศึกษาศาสตร์ | | |
| รองศาสตราจารย์ ดร.บังอร | เสรีรัตน์ | ประธานกรรมการ |
| รองศาสตราจารย์ ดร.ดวงกมล | ไตรวิจิตรคุณ | กรรมการ |
| ผู้ช่วยศาสตราจารย์ ดร.กังวล | คัชชิตมา | กรรมการ |
| นางสาวจิราวรรณ | จันทอง | เลขานุการ |
| นางสาววรรณภา | แสงวัฒนะกุล | ผู้ประสานงาน |
| นางสาวศิวาพร | ยอดทรงตระกูล | ผู้ประสานงาน |
| 7. คณะวิทยาศาสตร์ | | |
| ศาสตราจารย์ นายแพทย์วุฒิชัย | ธนาพงศธร | ประธานกรรมการ |
| ผู้ช่วยศาสตราจารย์วันชัย | สุ่มเล็ก | กรรมการ |
| อาจารย์ ดร.ประสิทธิ์ | พงษ์เรืองพันธุ์ | กรรมการ |
| นางสาวสาวิตตรี | ศิลปะเสริฐ | เลขานุการ |
| นางสาวจิตรรตี | ตันติศขาภรณ์ | ผู้ประสานงาน |
| 8. คณะเภสัชศาสตร์ | | |
| ภญ.รองศาสตราจารย์ ดร.อรลักษณ์ | แพร์ตกุล | ประธานกรรมการ |
| ภญ.ผู้ช่วยศาสตราจารย์ ดร. ชุติมา | วีรนิชพงศ์ | กรรมการ |
| ผู้ช่วยศาสตราจารย์ ดร.จรุงแสง | ลักษณะบุญส่ง | กรรมการ |
| ผู้ช่วยศาสตราจารย์ชวลิต | ชาวเขียว | กรรมการ |
| ผู้ช่วยศาสตราจารย์ ดร.วรางคณา | นิพัทธ์สุขกิจ | กรรมการ |
| นางสาวเพ็ญสุภา | ศรีพรหมทอง | เลขานุการ |
| ภญ.รศ.ดร.สุชาดา | พิริยะประสาน | ผู้ประสานงาน |

/9.คณะ.....

-3-

9. คณะวิศวกรรมศาสตร์และเทคโนโลยีอุตสาหกรรม
- | | | |
|----------------------------|-----------------|---------------|
| รองศาสตราจารย์ ดร.ธณัฐคุณ | มงคลอัศวรัตน์ | ประธานกรรมการ |
| รองศาสตราจารย์ ดร.ประณัฐ | โพธิยะราช | กรรมการ |
| รองศาสตราจารย์ ดร.ศิริวรรณ | ศรีสรฉัตร | กรรมการ |
| ผู้ช่วยศาสตราจารย์ ดร.สมภพ | รอดอัมพร | กรรมการ |
| ภญ.รองศาสตราจารย์ ดร.อวยพร | อภิรักษ์อร่ามวง | กรรมการ |
| นางสาวเพ็ญสุภา | ศรีพรหมทอง | เลขานุการ |
| ผู้ช่วยศาสตราจารย์ ดร.นิติ | ยวงนิษฐ์ | ผู้ประสานงาน |
10. คณะดุริยางคศาสตร์
- | | | |
|-------------------------------|--------------|---------------|
| ผู้ช่วยศาสตราจารย์พันธ์ศักดิ์ | พลสารมย์ | ประธานกรรมการ |
| ผู้ช่วยศาสตราจารย์ ดร.ยุทธนา | ฉัพพรรณรัตน์ | กรรมการ |
| ผู้ช่วยศาสตราจารย์วันชัย | เอื้อจิตรเมศ | กรรมการ |
| นางสาวจิราวรรณ | จันทอง | เลขานุการ |
| นางสาวมลฤดี | มีอิสสระ | ผู้ประสานงาน |
11. คณะสัตวศาสตร์และเทคโนโลยีการเกษตร
- | | | |
|------------------------------|-------------|---------------|
| ผู้ช่วยศาสตราจารย์อุบล | สมทรง | ประธานกรรมการ |
| ผู้ช่วยศาสตราจารย์ ดร.เอกนถน | บางท่าไม้ | กรรมการ |
| อาจารย์เพ็ญงมาศ | คำธนะ | กรรมการ |
| นางสาวนิศารัตน์ | เวชประพันธ์ | เลขานุการ |
| นายเฉลิมชนม์ | ก๋อสกุลใหม่ | ผู้ประสานงาน |
12. คณะวิทยาการจัดการ
- | | | |
|-------------------------------|---------------|---------------|
| ผู้ช่วยศาสตราจารย์ ดร.สุวัฒน์ | ฉิมะสังคนันท์ | ประธานกรรมการ |
| ผู้ช่วยศาสตราจารย์ ดร.พรรณี | คอนจจอหอ | กรรมการ |
| ผู้ช่วยศาสตราจารย์ ดร.เสนีย์ | พวงยาณี | กรรมการ |
| นางสาวอัญชนา | คล่องไชยชน | เลขานุการ |
| นางสุภาคินี | วิชัยโชติ | ผู้ประสานงาน |
| นางสาวรสา | พุลเนตร์ | ผู้ประสานงาน |
13. คณะเทคโนโลยีสารสนเทศและการสื่อสาร
- | | | |
|-------------------------------|--------------|---------------|
| ผู้ช่วยศาสตราจารย์พันธ์ศักดิ์ | พลสารมย์ | ประธานกรรมการ |
| รองศาสตราจารย์ ดร.วศิน | อิงคพัฒน์กุล | กรรมการ |
| ผู้ช่วยศาสตราจารย์ ดร.อรอนงค์ | ผิวนิล | กรรมการ |
| นางสาววรรณุช | พุ่มเรือง | เลขานุการ |
| นางสาววรรณนา | ศิลประเสริฐ | ผู้ประสานงาน |

/14.คณะ.....

-4-

- | | | |
|-------------------------------------------------------------------------------------------------------------------------------------------------------------------------------------------------------------------------|-------------------------------------------------------------------------------------------------------------------------------|-----------------------------------------------------------------------------------------------------------------------------------------------------|
| <p>14. วิทยาลัยนานาชาติ ผู้ช่วยศาสตราจารย์ ดร.สุวัฒน์ อาจารย์ ดร.ปิยวรรณ อาจารย์ ดร.น้ำฝน นางสาวนิศารัตน์ อาจารย์อมรา</p> | <p>ฉิมะสังคนันท์ สิริประเสริฐศิลป์ ใจดี เวชประพันธ์ วีระวัฒน์</p> | <p>ประธานกรรมการ กรรมการ กรรมการ เลขานุการ ผู้ประสานงาน</p> |
| <p>15. บัณฑิตวิทยาลัย รองศาสตราจารย์ ดร.กาญจนา ผู้ช่วยศาสตราจารย์ ดร.กิตติคม ผู้ช่วยศาสตราจารย์ ดร.วรางคณา นางสาวนิศารัตน์ นางสาวอรุณ</p> | <p>บุญส่ง คาวีรัตน์ นิพัทธ์สุขกิจ เวชประพันธ์ บัวจัน</p> | <p>ประธานกรรมการ กรรมการ กรรมการ เลขานุการ ผู้ประสานงาน</p> |
| <p>16. สำนักหอสมุดกลาง ผู้ช่วยศาสตราจารย์ ดร.เขาวภา ผู้ช่วยศาสตราจารย์ ดร.เนืองวงศ์ ผู้ช่วยศาสตราจารย์บุหลัน นางสาวอัญชานา นางณัชชา</p> | <p>บัวเวช หวยเจริญ กุลวิจิตร คล่องไชยชน มณีวงศ์</p> | <p>ประธานกรรมการ กรรมการ กรรมการ เลขานุการ ผู้ประสานงาน</p> |
| <p>17. ศูนย์คอมพิวเตอร์ รองศาสตราจารย์ ดร.บุญวัฒน์ อาจารย์อารียา ดร.ญาณฐา นางสาววรรณช นางสาวบุญมี</p> | <p>อัฐชู ศรีประเสริฐ หลิมวัฒนา พุ่มเรือง ตรีกุลชัยศรี</p> | <p>ประธานกรรมการ กรรมการ กรรมการ เลขานุการ ผู้ประสานงาน</p> |
| <p>18. สำนักงานอธิการบดี ผู้ช่วยศาสตราจารย์ ดร.โปรดปราน ผู้ช่วยศาสตราจารย์ ดร.อรอนงค์ อาจารย์ ดร.ธนาพร นางสาวอัญชานา นางสาวนิศารัตน์</p> | <p>สิริธีรศาสน์ ผิววิล เจียรกุล คล่องไชยชน เวชประพันธ์</p> | <p>ประธานกรรมการ กรรมการ กรรมการ เลขานุการ ผู้ประสานงาน</p> |
| <p>19. หอศิลป์ มหาวิทยาลัยศิลปากร รองศาสตราจารย์จันทน์ รองศาสตราจารย์เทพศักดิ์ ผู้ช่วยศาสตราจารย์สิทธิชัย นางสาวเพ็ญสุภา นายรุจห์สวัสดิ์</p> | <p>เพชรานนท์ ทองนพคุณ ปรัชญารัตติกุล ศรีพรหมทอง ครองภูมินทร์</p> | <p>ประธานกรรมการ กรรมการ กรรมการ เลขานุการ ผู้ประสานงาน /20.คณะ.....</p> |

-5-

20. สำนักงานสภามหาวิทยาลัย

| | | |
|------------------------------|-----------------|---------------|
| ผู้ช่วยศาสตราจารย์ ดร.เยาวภา | บัวเวช | ประธานกรรมการ |
| ผู้ช่วยศาสตราจารย์ ดร.สุวิมล | เรืองศรี | กรรมการ |
| ภญ.รองศาสตราจารย์ ดร.อวยพร | อภิรักษ์อร่ามวง | กรรมการ |
| นางสาวนิศารัตน์ | เวชประพันธ์ | เลขานุการ |
| นางประไพพรรณ | ข้าภาชี | ผู้ประสานงาน |

โดยให้คณะกรรมการมีหน้าที่

1. ประเมินคุณภาพการศึกษาภายใน ระดับคณะวิชา/หน่วยงานสนับสนุนเทียบเท่า ให้แล้วเสร็จภายใน ระยะเวลาที่กำหนด
2. ส่งรายงานผลการประเมินคุณภาพการศึกษาภายใน ภายในวันศุกร์ที่ 15 กันยายน 2560 เพื่อนำเข้า ที่ประชุมคณะกรรมการบริหารมหาวิทยาลัยศิลปากร (ก.บ.ม.) และที่ประชุมสภามหาวิทยาลัยศิลปากร
3. จัดส่งรายงานผ่านระบบฐานข้อมูลด้านการประกันคุณภาพการศึกษา (CHE QA 3D) ให้แล้วเสร็จภายใน ระยะเวลาที่กำหนด

สั่ง ณ วันที่ ๒๐ กรกฎาคม พ.ศ. 2560



(ผู้ช่วยศาสตราจารย์ ดร.วันชัย สุทธะนันท์)
อธิการบดีมหาวิทยาลัยศิลปากร

จำนวนคณาจารย์ประจำ ปีการศึกษา 2559
(ข้อมูลระหว่างวันที่ 1 สิงหาคม 2559 - 31 กรกฎาคม 2560)

| ที่ | รายชื่อคณาจารย์ | ตำแหน่งทางวิชาการ | | | | วุฒิการศึกษา | | | ลาศึกษาต่อ | | ประเภทตำแหน่ง | | | หมายเหตุ |
|-------------------------------------------|------------------------------------------------|-------------------|-----|-----|----|--------------|----|-----|--------------|---------|---------------|-------|--------|----------------------------------------------|
| | | อ. | ผศ. | รศ. | ศ. | ตรี | โท | เอก | ลาไปศึกษาต่อ | ลาไปสอน | ช.ร.ก. | พ.นง. | อ.จ.ศ. | |
| ภาควิชาโบราณคดี | | | | | | | | | | | | | | |
| 1 | รองศาสตราจารย์ ดร.ธนิช เลิศชาญฤทธิ | | | 1 | | | | 1 | | | | 1 | | |
| 2 | รองศาสตราจารย์ ดร.รัชนี ชูทรงเดช | | | 1 | | | | 1 | | | 1 | | | |
| 3 | รองศาสตราจารย์ ดร.สฤกษ์ทิพย์ ชุนทรง | | | 1 | | | | 1 | | | 1 | | | |
| 4 | ผู้ช่วยศาสตราจารย์ ดร.กรรณิการ์ สุธีรัตนภิรมย์ | | | 1 | | | | 1 | | | 1 | | | |
| 5 | ผู้ช่วยศาสตราจารย์ ดร.จิรัชญา คชชาติ | | | 1 | | | | 1 | | | 1 | | | |
| 6 | ผู้ช่วยศาสตราจารย์ ขวาลิต ขาวเขียว | | | 1 | | 1 | | | | | 1 | | | |
| 7 | อาจารย์ ดร.ประสิทธิ์ เอื้อตระกูลวิทย์ | 1 | | | | | | 1 | | | 1 | | | |
| 8 | อาจารย์ ดร. ผุสดี รอดเจริญ | 1 | | | | | | 1 | | | 1 | | | |
| 9 | อาจารย์ ดร. กิร เวณันท์ | 1 | | | | | | 1 | | | 1 | | | |
| 10 | อาจารย์ ประยงค์ ศิลานันท์ | 1 | | | | | | 1 | | | 1 | | | |
| 11 | อาจารย์ นฤพล หวังธงชัยเจริญ | 1 | | | | | | 1 | | | 1 | | | |
| ผู้มีความรู้ความสามารถพิเศษ | | | | | | | | | | | | | | |
| 12 | รองศาสตราจารย์ สุรพล นาคะพินธุ | | | 1 | | | | 1 | | | | | 1 | จ้าง 1 ต.ค. 59 - 30 ก.ย. 60 |
| | | 5 | 3 | 4 | 0 | 0 | 4 | 8 | 0 | 0 | 2 | 9 | 1 | |
| ภาควิชาประวัติศาสตร์ศิลปะ | | | | | | | | | | | | | | |
| 1 | ศาสตราจารย์ ดร.ศักดิ์ชัย สายสิงห์ | | | | 1 | | | 1 | | | 1 | | | |
| 2 | รองศาสตราจารย์ ดร.เชษฐ ติงสัญชิต | | | 1 | | | | 1 | | | 1 | | | |
| 3 | รองศาสตราจารย์ ดร.รุ่งโรจน์ ธรรมรุ่งเรือง | | | 1 | | | | 1 | | | 1 | | | |
| 4 | ผู้ช่วยศาสตราจารย์ ดร.ประภัสสร ชูวิเชียร | | | 1 | | | | 1 | | | 1 | | | |
| 5 | ผู้ช่วยศาสตราจารย์ ดร.อิทธิชัย ไชยพจน์พานิช | | | 1 | | | | 1 | | | 1 | | | |
| 6 | ผู้ช่วยศาสตราจารย์ ดร.พัลลภศิริ เปรมกุลนันท์ | | | 1 | | | | 1 | | | 1 | | | |
| 7 | อาจารย์ ดร.สายันท์ แดงกลม | 1 | | | | | | 1 | | | 1 | | | |
| 8 | อาจารย์ กวิฏ คังจรัสวงศ์ | 1 | | | | | 1 | | 1 | | 1 | | | ลาศึกษาต่อในประเทศ (1 มี.ย.59 - 31 พ.ค. 62) |
| 9 | อาจารย์ ดร.เอกสุธา สิงห์ลำพอง | 1 | | | | | | 1 | | | 1 | | | |
| 10 | อาจารย์ ดร.อนาวี โชติประดิษฐ์ | 1 | | | | | | 1 | | | 1 | | | |
| | | 4 | 3 | 2 | 1 | 0 | 1 | 9 | 1 | 0 | 1 | 9 | 0 | |
| ภาควิชามานุษยวิทยา | | | | | | | | | | | | | | |
| 1 | ผู้ช่วยศาสตราจารย์ กุลศิริ อรุณภาคย์ | | | 1 | | | | 1 | | | 1 | | | |
| 2 | ผู้ช่วยศาสตราจารย์ ชินวร พันธ์ชู | | | 1 | | | | 1 | | | 1 | | | |
| 3 | ผู้ช่วยศาสตราจารย์ ดร. คาร์พล อินทร์จันทร์ | | | 1 | | | | 1 | | | 1 | | | |
| 4 | ผู้ช่วยศาสตราจารย์ ดร. แพท ศิริศักดิ์คำแข็ง | | | 1 | | | | 1 | | | 1 | | | |
| 5 | ผู้ช่วยศาสตราจารย์ ปราณภา จันทพรพันธุ์* | | | 1 | | | | 1 | | 1 | 1 | | | ลาศึกษาต่อในประเทศ (1 ส.ค. 56 - 31 ก.ค. 60) |
| 6 | ผู้ช่วยศาสตราจารย์ ดร. เอกรินทร์ พึ่งประชา | | | 1 | | | | 1 | | | 1 | | | |
| 7 | อาจารย์ ธัญชรา อิมอำนวย | 1 | | | | | | 1 | | | 1 | | | |
| 8 | อาจารย์ นัฐภูมิ สิงห์กุล* | 1 | | | | | | 1 | | 1 | 1 | | | ลาศึกษาต่อในประเทศ (13 ส.ค. 56 - 12 ส.ค. 60) |
| 9 | อาจารย์ วราภรณ์ มนต์โคตรเวศย์ | 1 | | | | | | 1 | | | 1 | | | |
| 10 | อาจารย์ ศศิธร ศิลปบุญญา | 1 | | | | | | 1 | | | 1 | | | |
| | | 4 | 6 | 0 | 0 | 0 | 7 | 3 | 2 | 0 | 1 | 9 | 0 | |
| ภาควิชาภาษาตะวันออก (ภาษาไทย) | | | | | | | | | | | | | | |
| 1 | ผู้ช่วยศาสตราจารย์ กิตติชัย พินโน | | | 1 | | | | 1 | | | 1 | | | |
| 2 | อาจารย์ พอล สุกใส | 1 | | | | | | 1 | | | 1 | | | |
| 3 | อาจารย์ ดร. ศิริสาร เหมือนโพธิ์ทอง | 1 | | | | | | 1 | | | 1 | | | |
| 4 | อาจารย์ อมรชัย คนกิจโคศล | 1 | | | | | 1 | | | | 1 | | | |
| 5 | อาจารย์ อภาโสเม ฉายแสงจันทร์ | 1 | | | | | | 1 | | | 1 | | | |
| 6 | อาจารย์ ดร. ชุตินถล เอมดิษฐ์ | 0.5 | | | | | | 0.5 | | | 0.5 | | | บรรจุวันที่ 19 ส.ค. 59 |
| 7 | อาจารย์ ดร. วราภรณ์ พูลลิตติวัฒน์ | | | | | | | | | | | | | บรรจุวันที่ 1 ส.ค. 60 |
| ภาควิชาภาษาตะวันออก (ภาษาตะวันออก) | | | | | | | | | | | | | | |
| 8 | รองศาสตราจารย์ ดร.ปรมัตต์ คำเอก | | | 1 | | | | 1 | | | 1 | | | |
| 9 | รองศาสตราจารย์ ดร.สำเนียง เลื่อนโม | | | 1 | | | | 1 | | | 1 | | | |
| 10 | ผู้ช่วยศาสตราจารย์ ดร.กังวล ศักขิมา | | | 1 | | | | 1 | | | 1 | | | |
| 11 | ผู้ช่วยศาสตราจารย์ ดร.สมบัติ มั่งมีสุขศิริ | | | 1 | | | | 1 | | | 1 | | | |
| 12 | ผู้ช่วยศาสตราจารย์ ดร.อรรณพ บุญฤทธิ์ | | | 1 | | | | 1 | | | 1 | | | |
| 13 | ผู้ช่วยศาสตราจารย์ ดร.ชัยณรงค์ กลิ่นน้อย | | | 1 | | | | 1 | | | 1 | | | |
| 14 | อาจารย์ ดร.ทรงธรรม ปานสกุล | 1 | | | | | | 1 | | | 1 | | | |

จำนวนคณาจารย์ประจำ ปีการศึกษา 2559
(ข้อมูลระหว่างวันที่ 1 สิงหาคม 2559 - 31 กรกฎาคม 2560)

| ที่ | รายชื่อคณาจารย์ | ตำแหน่งทางวิชาการ | | | | วุฒิการศึกษา | | | ลาศึกษาต่อ | | ประเภทตำแหน่ง | | | หมายเหตุ |
|--------------------------------------------------|----------------------------------------------|-------------------|-----|-----|----|--------------|------|------|--------------|------------|---------------|-------|---------|--------------------------------------------|
| | | อ. | ผศ. | รศ. | ศ. | ตรี | โท | เอก | ลาต่างประเทศ | ลาในประเทศ | ชว.ก. | พ.นง. | สจ.ร.ค. | |
| 15 | อาจารย์ ดร.อุเทน วงศ์สถิตย์ | 1 | | | | | | 1 | | | | | 1 | |
| 16 | อาจารย์ ดร.จตุพร โคตรกนก | 1 | | | | | | 1 | | | | | 1 | |
| 17 | อาจารย์ ณัฐพล จันทรัมย์ | 1 | | | | | | 1 | | | | | 1 | |
| ผู้มีความรู้ความสามารถพิเศษ | | | | | | | | | | | | | | |
| 18 | ผู้ช่วยศาสตราจารย์ ดร.จิรวัฒน์ ประพันธ์วิทยา | | 1 | | | | | 1 | | | | | 1 | สัญญาจ้าง 1 ต.ค. 59 - 30 ก.ย.60 |
| ผู้มีความรู้ความสามารถพิเศษ | | | | | | | | | | | | | | |
| 19 | รองศาสตราจารย์ ประยูร ทรงศิลป์ | | | 1 | | | | 1 | | | | | 1 | สัญญาจ้าง 1 ต.ค. 59 - 30 ก.ย.60 |
| | | 8.5 | 6 | 3 | 0 | 1 | 5 | 11.5 | 0 | 0 | 1 | 14.5 | 2 | |
| ภาควิชาภาษาตะวันตก (ภาษาอังกฤษ) | | | | | | | | | | | | | | |
| 1 | รองศาสตราจารย์ ดร.ปิยะนัฐ สุกนธมาน | | | 1 | | | | 1 | | | | | 1 | |
| 2 | รองศาสตราจารย์ กนกวรรณ เจริญ | | | 1 | | | | 1 | | | | | 1 | |
| 3 | ผู้ช่วยศาสตราจารย์ ดร.กัลาทิพย์ ปัตตะพงษ์ | | 1 | | | | | 1 | | | | | 1 | |
| 4 | ผู้ช่วยศาสตราจารย์ ดร.พนิดา บุญทวีเวช | | 1 | | | | | 1 | | | | | 1 | |
| 5 | อาจารย์ ดร.พรสวรรค์ ศรีทาลัย | 1 | | | | | | 1 | | | | | 1 | |
| 6 | อาจารย์ เกียรติฉินวิน ศรีอัฐรัตน์ | 1 | | | | | | 1 | | | | | 1 | |
| 7 | อาจารย์ กฤษฏา ชำยยัง | 1 | | | | | | 1 | | | | | 1 | |
| 8 | อาจารย์ ณภัทร จิตไพศาลวัฒนา | 1 | | | | | | 1 | 1 | | | | 1 | ลาศึกษาต่อในประเทศ (3 ม.ค. 60 - 2 ม.ค. 63) |
| 9 | อาจารย์ พิมลพรรณ วงศ์อร่าม | 1 | | | | | | 1 | | | | | 1 | |
| 10 | อาจารย์ วัฒนา อัญญากรกุล | 1 | | | | | | 1 | | | | | 1 | |
| 11 | อาจารย์ อัญญารัตน์ อำพันพงษ์ | 1 | | | | | | 1 | 1 | | | | 1 | ลาศึกษาต่อในประเทศ (4 ม.ค. 59 - 3 ก.ค. 60) |
| 12 | อาจารย์ อมรัตน์ อัมราลิขิต | 1 | | | | | | 1 | | | | | 1 | |
| 13 | อาจารย์ ดร.พจนรฎก สุทธิพิณธรรม | 1 | | | | | | 1 | | | | | 1 | |
| 14 | Mr. Ben Rocky Middleton ตำแหน่งเลขที่ 1 | 1 | | | | | | 1 | | | | | 1 | สัญญาจ้าง 15 ส.ค. 59 - 14 ส.ค. 60 |
| 15 | Mr. James Sebastian Stockley ตำแหน่งเลขที่ 2 | 1 | | | | | | 1 | | | | | 1 | สัญญาจ้าง 19 เม.ย. 57 - 18 เม.ย. 61 |
| 16 | Mr. Nicholas Scott Nelson ตำแหน่งเลขที่ 18 | 1 | | | | | | 1 | | | | | 1 | สัญญาจ้าง 7 พ.ค. 57 - 8 พ.ค. 62 |
| | | 12 | 2 | 2 | 0 | 2 | 9 | 5 | 2 | 0 | 3 | 10 | 3 | |
| ภาควิชาภาษาตะวันตก (สาขาวิชาภาษาฝรั่งเศส) | | | | | | | | | | | | | | |
| 1 | ผู้ช่วยศาสตราจารย์ ดร.สมทิศ ชัดดีอังกูล | | 1 | | | | | 1 | | | | | 1 | |
| 2 | ผู้ช่วยศาสตราจารย์ ดร.มณฑิลา สายสิงห์ | | 1 | | | | | 1 | | | | | 1 | |
| 3 | ผู้ช่วยศาสตราจารย์ ดร.สุภาวรัตน์ พุทธิพงษ์ | | 1 | | | | | 1 | | | | | 1 | |
| 4 | อาจารย์ จักรกฤษณ์ เจริญสิทธิ์ | 1 | | | | | | 1 | | | | | 1 | |
| 5 | อาจารย์ เพ็ญลักษณ์ วงศ์จงใจหาญ | 1 | | | | | | 1 | | | | | 1 | |
| 6 | อาจารย์ ศิริวุฒิ นำตาก้อง | | | | | | | | | | | | | บรรจุวันที่ 1 มี.ค. 60 |
| 7 | Dr. Stephane,Pascal COURANT ตำแหน่งเลขที่ 3 | 1 | | | | | | 1 | | | | | 1 | สัญญาจ้าง 1 ต.ค. 59 - 30 ก.ย.60 |
| 8 | Mr. Jean Stéphane Combet ตำแหน่งเลขที่ 4 | 1 | | | | | | 1 | | | | | 1 | สัญญาจ้าง 1 ต.ค. 59 - 30 ก.ย.60 |
| | | 4 | 3 | 0 | 0 | 0 | 3 | 4 | 0 | 0 | 2 | 3 | 2 | |
| หมวดวิชาประวัติศาสตร์ | | | | | | | | | | | | | | |
| 1 | อาจารย์ นุชนางค์ ชุมดี | 1 | | | | | | 1 | | | | | 1 | |
| 2 | อาจารย์ สาลินี มานะกิจ | 1 | | | | | | 1 | | | | | 1 | |
| 3 | อาจารย์ ภูมิ ภูมิตามะ | 1 | | | | | | 1 | | | | | 1 | |
| 4 | อาจารย์ สิริวรรณ สิริวนิชย์ | 0.5 | | | | | | 0.5 | | | | | 0.5 | บรรจุวันที่ 9 ม.ค. 2560 |
| | | 3.5 | 0 | 0 | 0 | 0 | 3.5 | 0 | 0 | 0 | 0 | 3.5 | 0 | |
| | | 41 | 23 | 11 | 1 | 3 | 32.5 | 40.5 | 5 | 0 | 10 | 58 | 8 | |
| จำนวนอาจารย์ประจำคณะโบราณคดีทั้งหมด | | 76.0 | | | | | | | | | | | | |
| | | 76.0 | | | | 76.0 | | | 5.0 | | 76.0 | | | |